



**COMUNICACIÓN DE INFORMACIÓN RELEVANTE 1NKEMIA IUCT GROUP, S.A.**

De conformidad con lo previsto en la Circular 9/2010 del Mercado Alternativo Bursátil (en adelante, Mercado), por medio del presente 1NKEMIA IUCT GROUP, S.A. comunica al Mercado los resultados consolidados a cierre del primer semestre del 2015.

La información presentada en este informe hace referencia a las cuentas semestrales resumidas no auditadas a 30 de junio de 2014 y 2015.

En Mollet del Vallès, a 29 de Septiembre de 2015

Fdo: Josep Castells Boliart  
Consejero Delegado de 1NKEMIA IUCT GROUP, S.A.



**RESULTADOS**  
**1r. SEMESTRE 2015**

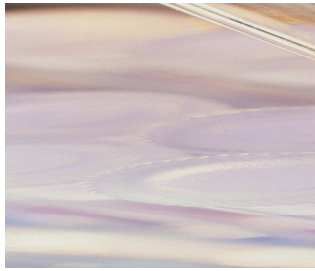

## INDICE

1. RESUMEN EJECUTIVO .....	3
2. CUENTA DE RESULTADOS CONSOLIDADA .....	6
3. BALANCE CONSOLIDADO.....	10



# RESUMEN EJECUTIVO

  
inkemia

## Conclusiones

Los resultados del primer semestre del 2015 muestran un incremento importante en la cifra de ingresos, en línea con las previsiones de 6'7 millones de euros para el presente ejercicio, cifra que fue ya ratificada en el último informe de cierre anual del 2014.

Respecto al EBITDA, la cifra de este primer semestre de 1 millón de euros nos permite indicar que las previsiones para 2015, situadas en los 2'1 millones de euros en caso de no obtener una licencia importante, pueden alcanzarse, tal y como se informaba en el informe de cierre de 2014.

La compañía valora positivamente estos resultados, puesto que indican que las previsiones realizadas pueden alcanzarse. Además, todo ello, considerando que estos resultados se producen en un escenario de fuertes inversiones fundamentalmente en los campos de la investigación y desarrollo, e internacionalización. Los frutos y el rendimiento de todo este esfuerzo se espera obtener a medio y largo plazo, suponiendo en la actualidad una importante carga financiera y de trabajo para la compañía.

Un reflejo de dichas inversiones se encuentra en los distintos Hechos Relevantes publicados en los últimos meses, donde destacaríamos:

- La intensificación del desarrollo de los proyectos de I+D conseguidos en concursos públicos de carácter plurianual, como son los 5 proyectos concedidos a nivel de la Unión Europea actualmente en marcha:
  - Desarrollo de biocarburantes de segunda generación
  - Desarrollo de nuevos disolventes verdes para pinturas
  - Desarrollo de fármacos para disminuir la degradación de válvulas cardíacas biológicas implantadas
  - Desarrollo de enzimas para la síntesis de principios activos farmacéuticos
  - Desarrollo de productos industriales verdes a partir de materias primas renovables (biorefinería).
- El trabajo de co-desarrollo en curso en 4 proyectos de I+D con otras compañías biotecnológicas, en el formato de “Join Venture”. Tres de estos proyectos tienen por objetivo desarrollar nuevos productos farmacéuticos (sistema nervioso central, anticancerígenos, ...), el cuarto está centrado en el

desarrollo de nuevos ingredientes para el sector cosmético. Estos proyectos en co-desarrollo empiezan a dar sus primeros resultados positivos con moléculas activas descubiertas, que permiten continuar con las siguientes fases de desarrollo.

- La venta de la licencia de los resultados de un proyecto de I+D consorciado entre InKemia y otros centros tecnológicos a la compañía MyoGem, compañía del grupo InKemia especializada en el desarrollo y comercialización de productos para enfermedades raras.
- Ampliar la participación de InKemia en empresas tecnológicas entrando a través del fondo de capital conocimiento, o creando Spin-off. Alcanzando en la actualidad las 7 empresas participadas.
- Alcanzar 66 patentes en firme concedidas a nivel internacional, con un grupo importante de patentes en fase de examen que permitirán en un futuro superar las 150 patentes.
- Continuar con la consolidación internacional de las filiales de Brasil y de Colombia además de trabajar en la futura implantación en el territorio de EEUU.
- La firma de varios acuerdos con organismos financiadores de diversos países latinoamericanos para incrementar la captación de alumnos internacionales, potenciando el crecimiento de la facturación internacional en el área de transmisión del conocimiento.
- La consolidación de las adquisiciones de los laboratorios del área alimentaria ASLAB y LABSA, integrando sus actividades con el área de microbiología de IUCT, en la recientemente inaugurada ampliación de la instalación de Vilanova i la Geltrú. Dicha instalación ha logrado recientemente la acreditación de la AGENCIA del MEDICAMENTO, como laboratorio de control microbiológico farmacéutico.

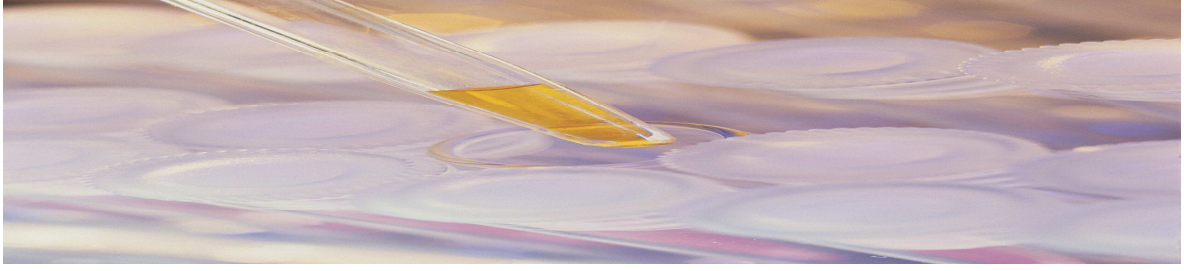

# CUENTA DE RESULTADOS CONSOLIDADA



	1ER. SEM. 2015	1ER. SEM. 2014
<b>INGRESOS DE EXPLOTACIÓN</b>	<b>4.484.094,76</b>	<b>4.021.582,68</b>
Importe neto de la cifra de negocios	975.285,43	704.922,43
Trabajos realizados por la empresa para su activo	1.525.000,00	1.274.000,00
Otros ingresos de explotación	1.983.809,33	2.042.660,25
Aprovisionamientos	-1.786.959,36	-1.569.630,62
Gastos de personal	-1.073.817,60	-862.010,23
Otros gastos de explotación	-590.197,99	-504.358,76
Otros resultados	-2.923,29	0,00
<b>EBITDA</b>	<b>1.030.196,52</b>	<b>1.085.583,07</b>
Amortización del inmovilizado	-860.765,59	-906.997,46
<b>RESULTADO DE EXPLOTACIÓN</b>	<b>169.430,93</b>	<b>178.585,61</b>
<b>RESULTADO FINANCIERO</b>	<b>-98.382,40</b>	<b>-70.338,07</b>
<b>RESULTADO ANTES DE IMPUESTOS</b>	<b>71.048,53</b>	<b>108.247,54</b>
Impuesto sobre beneficios	0,00	97.801,80
<b>RESULTADO DEL EJERCICIO</b>	<b>71.048,53</b>	<b>206.049,34</b>

## 1. Crecimiento importante de los ingresos de explotación y de las ventas:

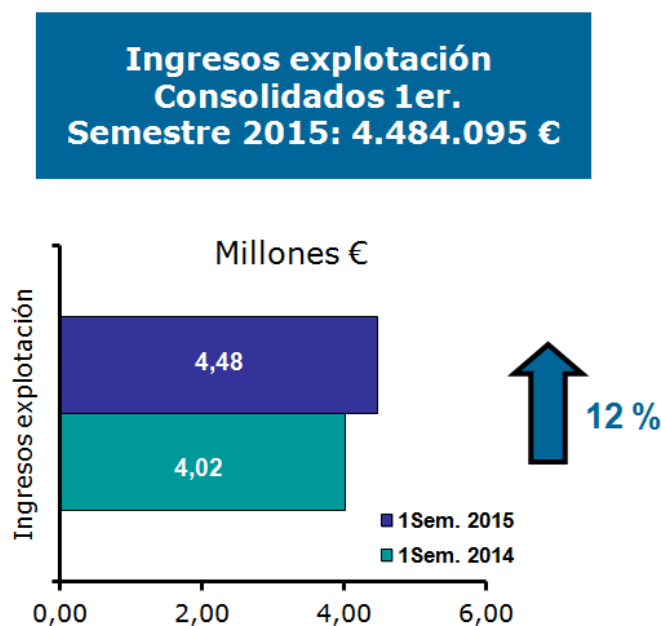

La cifra de ingresos de explotación este primer semestre se ha situado en los 4'5 millones de euros.

Dicho incremento se ha producido especialmente por el crecimiento de la partida de ingresos por ventas que incrementa un 38% y consolida el esfuerzo de la compañía hacia la obtención de ingresos recurrentes.



**Importe neto de la cifra de negocios 1er. Semestre 2015: 975.285 €**

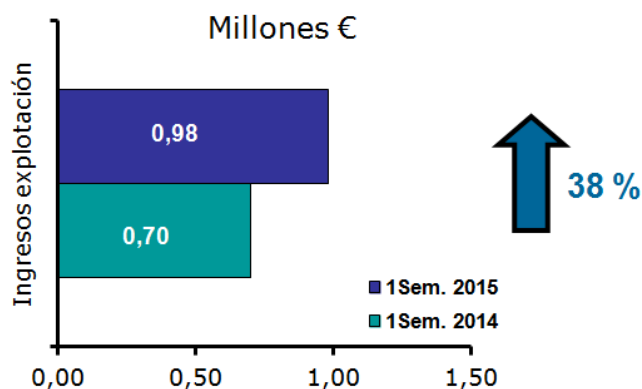

También notable ha sido el incremento de la partida de trabajos realizados por la empresa para su activo, 20%, fruto del incremento del esfuerzo inversor en I+D de la compañía cuyo rendimiento importante se prevé alcanzar a corto plazo.

## 2. Ligeró descenso en la cifra de EBITDA

**EBITDA Consolidado 1er. Semestre 2015 : 1.030.197 €**

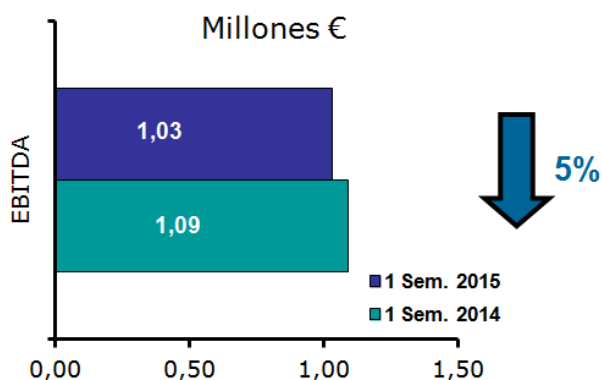

La cifra de EBITDA este primer semestre se ha situado en 1 millón de euros.

Aun el importante incremento en los ingresos de explotación, la cifra de EBITDA no se ha incrementado en la misma proporción debido fundamentalmente a tres factores:

- El proceso de internacionalización durante este primer semestre ha conllevado un esfuerzo económico superior al primer semestre del pasado ejercicio.
- La mayor inversión en I+D asociada a los concursos de la UE ganados, ha implicado asumir importantes costes en el capítulo de aprovisionamientos.
- Los gastos en personal han incrementado sustancialmente debido en su mayor parte a los costes asociados a las absorciones de ASLAB y LABSA del pasado ejercicio, realizadas durante el segundo semestre del año.

### 3. Descenso de 37 mil € de los resultados consolidados antes de impuestos

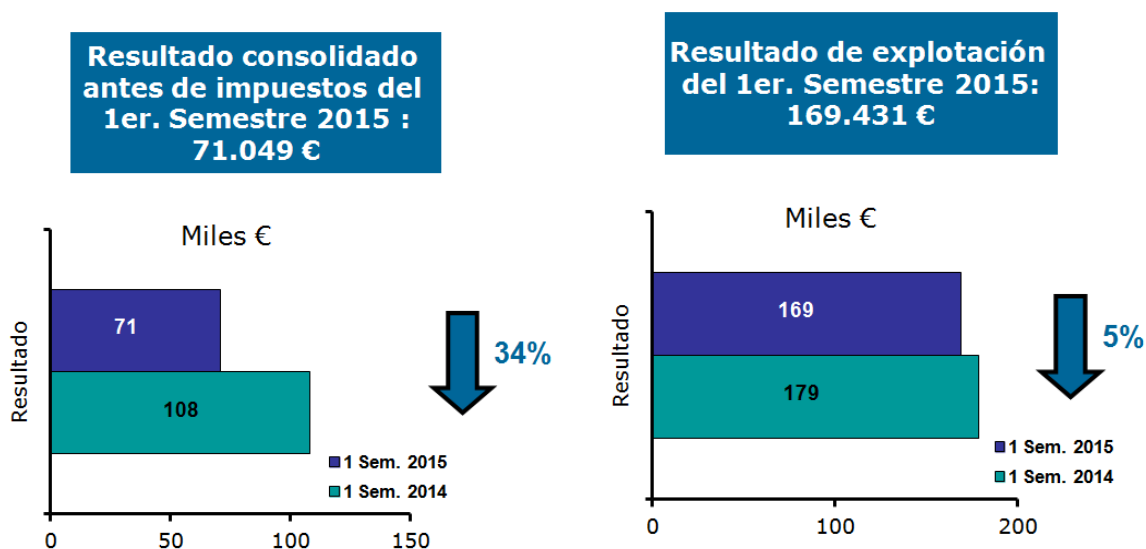

Los Resultados Netos Consolidados antes de impuestos de este primer semestre se han situado en los 71 mil euros.

Este resultado es muy parecido al obtenido durante el primer semestre del ejercicio 2014, siendo la mayor parte del descenso debida a un pequeño empeoramiento del balance financiero, puesto que el resultado de explotación ha sufrido sólo un descenso de 9 mil euros (5%).

En todo caso, estas previsiones no tienen en cuenta el efecto fiscal del Impuesto de Sociedades que en sociedades como InKemia, con fuertes inversiones en I+D, ofrecen cifras positivas muy relevantes por las desgravaciones fiscales existentes en la legislación española.

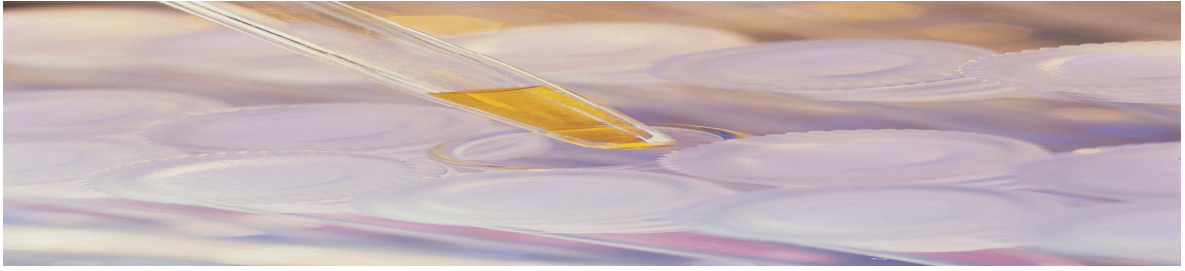

# BALANCE CONSOLIDADO



	1ER. SEM. 2015	1ER. SEM. 2014
<b>ACTIVO</b>		
<b>ACTIVO NO CORRIENTE</b>	<b>25.664.973,31</b>	<b>23.962.299,65</b>
Inmovilizado intangible	11.718.396,77	10.055.613,62
Inmovilizado material	1.784.905,68	1.454.065,78
Inversiones en empresas del grupo y asociadas a largo plazo	3.280.501,76	3.303.858,63
Inversiones financieras a largo plazo	2.895.736,86	3.900.782,63
Activos por impuesto diferido	5.985.432,24	5.247.978,99
<b>ACTIVO CORRIENTE</b>	<b>4.180.045,52</b>	<b>3.065.517,04</b>
Existencias	8.590,35	0,00
Deudores comerciales y otras cuentas a cobrar	2.436.370,71	1.533.910,60
Inversiones en empresas del grupo y asociadas a corto plazo	111,64	0,00
Inversiones financieras a corto plazo	428.481,52	191.203,18
Efectivo y otros activos líquidos equivalentes	1.306.491,29	1.340.403,26
<b>TOTAL ACTIVO</b>	<b>29.845.018,83</b>	<b>27.027.816,69</b>
<b>PATRIMONIO NETO Y PASIVO</b>		
<b>PATRIMONIO NETO</b>	<b>18.250.316,40</b>	<b>15.068.895,34</b>
Fondos propios	17.224.143,62	13.832.839,52
<i>Capital</i>	2.592.150,30	2.356.500,30
<i>Prima de emisión</i>	12.239.322,38	9.058.047,38
<i>Reservas</i>	3.020.898,53	2.551.598,85
<i>(Acciones y participaciones en patrimonio propio)</i>	-699.276,12	-339.356,35
<i>Resultado del ejercicio</i>	71.048,53	206.049,34
Ajustes por cambio de valor	-5.395,49	-8,76
Subvenciones, donaciones y legados recibidos	1.031.568,27	1.236.064,58
<b>PASIVO NO CORRIENTE</b>	<b>8.438.492,05</b>	<b>9.830.930,02</b>
Deudas a largo plazo	8.165.770,21	9.459.586,41
Deudas con empresas del grupo y asociadas	128.234,75	68.637,90
Pasivos por impuesto diferido	144.487,09	302.705,71
<b>PASIVO CORRIENTE</b>	<b>3.156.210,38</b>	<b>2.127.991,33</b>
Provisiones a corto plazo	5.439,56	148,83
Deudas a corto plazo	2.658.241,56	1.646.938,40
Acreedores comerciales y otras cuentas a pagar	492.529,26	480.204,10
<b>TOTAL PATRIMONIO NETO Y PASIVO</b>	<b>29.845.018,83</b>	<b>27.027.816,69</b>

## 1. Crecimiento del 10% del Activo Total en comparación al 1er. Semestre del 2014.

Durante este primer semestre el valor absoluto del Activo se ha incrementado significativamente respecto al mismo semestre del ejercicio anterior. Este incremento se fundamenta en los siguientes factores:

- Incremento del Inmovilizado Intangible fruto de la constante inversión en I+D por parte de la compañía.

- Incremento de los Deudores Comerciales como consecuencia de las obligaciones de cobro generadas por los proyectos europeos a la I+D ganados
- Ambos hechos contrarrestan un descenso importante de las Inversiones Financieras a largo plazo por el paso a corto plazo de las obligaciones de cobro generadas por los proyectos europeos a la I+D ganados

**Total Activo**  
**30/06/2015:**  
**29.845.019 €**

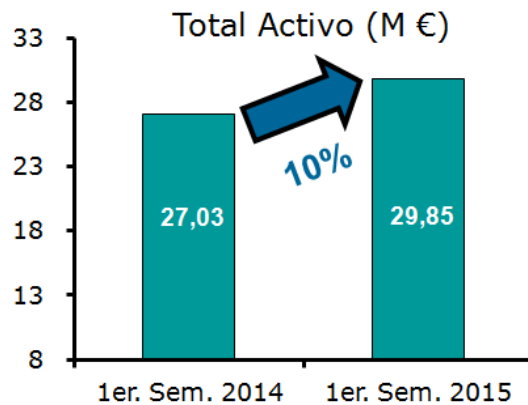

## 2. Crecimiento importante del Patrimonio Neto en comparación al 1er. Semestre de 2014.

El Patrimonio neto ha incrementado en 3'2 millones de euros debido fundamentalmente a:

- La ampliación de capital cerrada en el segundo semestre del ejercicio anterior
- Los resultados positivos de cierre de ejercicio 2014 y primer semestre 2015

**Total Patrimonio Neto**  
**30/06/2015:**  
**18.250.316 €**

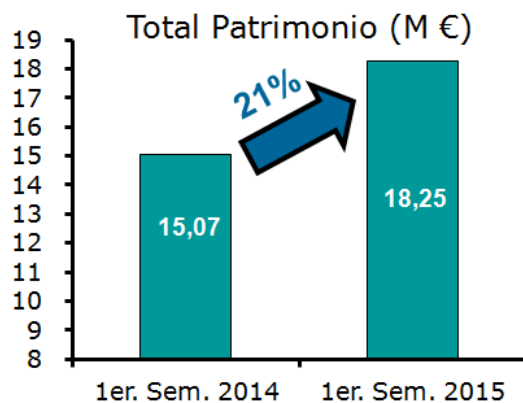

### 3. Leve mejora del Fondo de Maniobra

El Fondo de maniobra mejora levemente hasta situarse en 1 millón de euros, incrementándose unos 86 mil euros respecto al primer semestre del 2014. El ratio de liquidez o razón corriente queda establecido en 1,3 ofreciendo un indicador sólido para compañías de la tipología de InKemia.

Dada la estructura financiera de la compañía y las medidas de gestión de tesorería que vienen aplicándose, no se prevé ninguna tensión en la tesorería de la compañía a corto plazo, previendo finalizar el ejercicio en una posición financiera sólida.