



GRUPOPIKOLIN, S.L.

(limited liability company incorporated in Spain in accordance with the Spanish Companies Act - Ley de Sociedades de Capital)

**GRUPOPIKOLIN 2025 COMMERCIAL PAPER NOTES PROGRAMME
(SUSTAINABILITY-LINKED)**

Maximum outstanding balance €75,000,000

**INFORMATION MEMORANDUM (*DOCUMENTO BASE INFORMATIVO*) ON THE
ADMISSION (*INCORPORACIÓN*) OF SUSTAINABILITY-LINKED COMMERCIAL
PAPER NOTES ON THE ALTERNATIVE FIXED-INCOME MARKET (*MARF*)**

GRUPOPIKOLIN, S.L. ("**Grupopikolin**" or the "**Issuer**"), and together with the entities of the group, which is headed by the Issuer (the "**Group**"), is a limited liability company (*sociedad limitada*) incorporated under the laws of Spain, with corporate address at Zaragoza, Ronda del Ferrocarril, 24 - Plataforma Logística Zaragoza, registered in the Zaragoza Companies Register in Volume 2,929, Section 47, Sheet Z-33424, with Tax Identification Number B50966654 and LEI code 95980020140005834436, will request the admission (*incorporación*) of the sustainability-linked commercial paper notes (*pagarés vinculados a la sostenibilidad*) (the "**Commercial Paper Notes**") to be issued under the Programme (as defined below) on the Alternative Fixed-Income Market (*Mercado Alternativo de Renta Fija*) ("**MARF**") (the "**Programme**") under the provisions of this information memorandum (*documento base informativo*) (the "**Information Memorandum**").

The Information Memorandum is the required document under Circular 2/2018 from the MARF, of 4 December, on the inclusion and exclusion of securities on the Alternative Fixed Income Market (*Circular 2/2018, de 4 de diciembre, sobre incorporación y exclusión de valores en el Mercado Alternativo de Renta Fija*) ("**Circular 2/2018**").

MARF is a multilateral trading facility (*sistema multilateral de negociación*) ("**MTF**") and it is not a regulated market, pursuant to the provisions of articles 42 and 68 of Law 6/2023, of 17 March, on Securities Market and Investment Services (*La Ley 6/2023, de 17 de marzo, de los Mercados de Valores y de los Servicios de Inversión*) (the "**Securities Market and Investment Services Law**").

The sustainability-linked Commercial Paper Notes will be represented by book entries form (*anotaciones en cuenta*) at the Sociedad de Gestión de los Sistemas de Registro, Compensación y Liquidación de Valores, S.A.U. ("**IBERCLEAR**"), together with its participating entities, will be the entity entrusted with the book-keeping (*registro contable*) of the Commercial Paper Notes.

Investment in the Commercial Paper Notes involves certain risks.

Potential investors should consider carefully and fully understand the risks set forth herein under "Risk Factors", along with all other information contained the Information Memorandum, prior to making investment decisions with respect to the Commercial Paper Notes.

MARF has not made any kind of verification or check with regard to the Information Memorandum nor over the rest of the documentation and information contributed by the Issuer in compliance with the requirements set forth by the Circular 2/2018.

The Commercial Paper Notes issued under the programme are targeted exclusively at professional clients, eligible counterparties and qualified investors, pursuant to the provisions set out in articles 194 and 196 of the Securities Market and Investment Services Law, and in article 2.e) of Regulation (EU) 2017/1129 of the European Parliament and of the Council of 14 June 2017 on the prospectus to be published when securities are offered to the public or admitted to trading on a regulated market, and repealing Directive 2003/71/EC (as amended, the “Prospectus Regulation”) or any provision which may replace or supplement them in the future.

No action has been taken in any jurisdiction to permit a public offering of the Commercial Paper Notes or permit the possession or distribution of the Information Memorandum or any other offer material where a specific action is required for said purpose. The Information Memorandum must not be distributed, directly or indirectly, in any jurisdiction in which such distribution represents a public offering of securities. The Information Memorandum is not a public offering for the sale of securities nor a request for a public offering to purchase securities, and no offering of securities shall be made in any jurisdiction in which such an offer or sale would be considered in breach of the applicable legislation. In particular, the Information Memorandum does not represent a prospectus approved and registered with the Spanish National Securities Market Commission (*Comisión Nacional del Mercado de Valores*) (the “CNMV”) and the subscription of the Commercial Paper Notes issued under the programme does not represent a public offering pursuant to the provisions set out in Article 35 of the Securities Market and Investment Services Law, which removes the obligation to approve, register and publish a prospectus at the CNMV.

DEALERS

Banco Santander, S.A., Bankinter, S.A., Beka Finance S.V., S.A., CaixaBank, S.A., Kutxabank Investment, Sociedad de Valores, S.A.U. and PKF Attest Capital Markets, S.V., S.A.

REGISTERED ADVISOR (ASESOR REGISTRADO)

PKF Attest Servicios Empresariales, S.L.

PAYING AGENT

CaixaBank, S.A.

IMPORTANT NOTICE

Potential investors should not base their investment decision on information other than that contained in the Information Memorandum.

The dealers assume no liability for the content of the Information Memorandum. Each of the dealers has signed a placement agreement with the Issuer for placement of the Commercial Paper Notes, but neither the dealers nor any other entity has made any commitment to underwrite the issue without prejudice to the ability of the dealers to acquire Commercial Paper Notes on their own name.

There is no guarantee that the price of the Commercial Paper Notes in MARF will be maintained. There is no assurance that the Commercial Paper Notes will be widely distributed and actively traded on the market because at this time there is no active trading market. Nor is it possible to ensure the development or liquidity of the trading markets for the Commercial Paper Notes.

PRODUCT GOVERNANCE RULES UNDER MiFID II

THE TARGET MARKET SHALL CONSIST EXCLUSIVELY OF PROFESSIONAL CLIENTS, ELIGIBLE COUNTERPARTIES AND QUALIFIED INVESTORS

Exclusively for the purposes of the process of approval of the product which is to be carried out by each manufacturer, the conclusion has been reached, having assessed the target market for the Commercial Paper Notes, that: (i) the target market for the Commercial Paper Notes consists solely of “professional clients”, “eligible counterparties” and “qualified investors”, in accordance with the meaning attributed to each of these expressions in the Directive 2020/1504/EU of the European Parliament and of the Council of October 7, 2020 amending Directive 2014/65/EU of the European Parliament and of the Council of May 15, 2014 on markets in financial instruments amending Directive 2002/92/EC and Directive 2011/61/EU (the “**MiFID II**”), in Directive (EU) 2016/97 of the European Parliament and of the Council, of 20 January 2016, on insurance distribution and in their respective implementing regulations (the “**Directive (EU) 2016/97**”), in the Prospectus Regulation, as amended (in particular, in Spain, the Securities Market and Investment Services Law and its implementing regulations); and that (ii) all channels for the distribution of the Commercial Paper Notes to professional clients, eligible counterparties and qualified investors are appropriate. Accordingly, in each issuance of Commercial Paper Notes, the manufacturers shall identify the potential target market using the list of five categories mentioned in number 18 of the Guidelines on MIFID II Product Governance Requirements, published on 5 February 2018, by the European Securities and Markets Authority (“**ESMA**”).

Any person, who following the initial placement of the Commercial Paper Notes, offers the Commercial Paper Notes, sells it, makes it available in any other way or recommends it (the “**Distributor**”) shall be required to take into account the assessment of the target market made by the manufacturer. Any Distributor subject to the provisions of MiFID II shall nevertheless be responsible for making its own assessment of the target market for the Commercial Paper Notes (whether by applying the target market assessment made by the manufacturer or by perfecting such assessment), and for determining the appropriate distribution channels.

PROHIBITION ON SELLING TO RETAIL INVESTORS IN THE EUROPEAN ECONOMIC AREA

The Commercial Paper Notes are not intended to be offered, sold or made available in any other way, nor should they be offered, sold or made available, to retail investors in the European Economic Area (the “**EEA**”). “Retail investor” shall be understood for these purposes to refer to any person to whom either or both of the following definitions is/are applicable: (i) ‘retail client’ within the meaning of section (11) of article 4(1) of MiFID II; (ii) client within the meaning give in Directive (EU) 2016/97 provided that they cannot be classed as a professional client based on the definition contained in point (10) of article 4(1) of MiFID II; or (iii) retail client according to the implementing legislation of MIFID II in any Member State of the EEA (in particular, in Spain, according to the definition of article 193 of the Securities Market and Investment Services Law and its implementing legislation). For this reason, none of the key information documents required by Regulation (EU) No. 1286/2014 of the European Parliament and of the Council of November 26, 2014 on key information documents for packaged retail and insurance-based investment products (the “**Regulation 1286/2014**”) has been prepared for the purposes of the offering or sale of the Commercial Paper Notes, or to make it available to retail investors in the EEA, and therefore, any of such activities could be unlawful pursuant to the provisions of Regulation 1286/2014.

SELLING RESTRICTIONS

No action has been taken in any jurisdiction to permit a public offering of the Commercial Paper Notes or the possession or distribution of the Information Memorandum or any other offering material in any country or jurisdiction where such action is required for said purpose and in particular in the United Kingdom or the United States of America.

ALTERNATIVE PERFORMANCE MEASURES

The Information Memorandum includes financial figures and ratios such as “EBITDA”, or “Net Financial Debt”, among others, that are considered to be Alternative Performance Measures (“**APM**”) in accordance with the Guidelines published by the European Securities and Markets Authority (ESMA) in October 2015. The APM originate or are calculated based on the financial statements in the audited consolidated financial statements or the interim consolidated summarised financial statements, generally adding or deducting amounts from the items in those financial statements, the result of which uses a nomenclature habitual in business and financial terminology, but not used by the General Accounting Plan in Spain approved by Royal Decree 1514/2007 or by the International Financial Reporting Standards issued by the International Accounting Standards Board (IASB) adopted by the European Union (IFRS-EU). The APM are presented so that a better assessment may be made of the financial performance, cash flows and the financial situation of the Issuer since they are used by the Company to take financial, operating or strategic decisions within the Group. Nevertheless, the APM are not audited and are not required or presented in accordance with the General Accounting Plan in Spain approved by Royal Decree 1514/2007 or IFRS-EU. The APM therefore must not be taken into consideration on an isolated basis, but rather as information supplementing the audited consolidated financial information regarding the

Company. The APM used by the Company and included in the Information Memorandum may not be comparable to the same or similarly named APM by other companies.

FORWARD-LOOKING STATEMENTS

Certain statements in the Information Memorandum may be prospective in nature and therefore constitute forward-looking statements. These forward-looking statements include, but are not limited to, any statements that are not declarations of past events set out in the Information Memorandum including, without limitation, any statements relating to future financial positions and the results of the operations carried out by the Issuer, its strategy, business plans, financial situation, its development in the markets in which the Issuer currently operates or that it could enter into in the future and any future legislative changes that may be applicable. These statements may be identified because they make use of prospective terms such as “anticipate”, “believe”, “continue”, “estimate”, “expect”, “foresee”, “intend”, “may”, “must”, “plan”, “predict”, “project”, “propose” or “try”, or as the case may be, their negatives or other variations and other similar or comparable words or expressions referring to the results from the Issuer’s operations or its financial situation or offer other statements of a prospective nature. Forward-looking statements, due to their nature, do not constitute a guarantee and do not predict future performance. They are subject to known and unknown risks, uncertainties and other items such as the risk factors included in the section called “Risk Factors” in the Information Memorandum. Many of these situations are not in the Issuer’s control and may cause the actual results from the Issuer’s operations and its actual financial situation to be significantly different from those suggested in the forward-looking statements set out in the Information Memorandum. The users of the Information Memorandum are warned against placing complete confidence in the forward-looking statements.

Neither the Issuer, nor its executives, advisors, nor any other person make statements or offer certainty or actual guarantees as to the full or partial occurrence of the events expressed or insinuated in the forward-looking statements set out in the Information Memorandum.

The Issuer will update or revise the information in the Information Memorandum as required by law or applicable regulations. If no such requirement exists, the Issuer expressly waives any obligation or commitment to publicly present updates or revisions of the forward-looking statements in the Information Memorandum to reflect any change in expectations or in the facts, conditions or circumstances that served as a basis for such statements.

FORECASTS OR ESTIMATES

The Information Memorandum does not contain forecasts or estimates of future earnings or results for any period.

ROUNDING

Certain figures in the Information Memorandum, including financial, market and certain operating data, have been rounded for ease of reference. Accordingly, in certain cases, the sum of the numbers shown in a column or row of a table may not exactly add up to

the total figure shown for the column or row, and the sum of certain figures expressed as a percentage may not exactly add up to the total percentage shown.

TABLE OF CONTENTS

1. RISK FACTORS	9
1.1 Risk relating to the Issuer and the Group	9
1.2 Risks relating to the Commercial Paper Notes	18
2.1 Issuer's general information	21
2.2 The Issuer's activity	22
2.3 Main milestones of the Issuer	22
2.4 Current situation and performance of the Issuer	24
2.5 Financial information	25
2.6 Limited liability company nature of the Issuer	25
2.7 Main shareholders	25
2.8 Organizational structure	25
2.9 Corporate purpose	26
2.10 Administrative and management bodies	27
2.11 Industry	29
Industry introduction	29
Business organization	32
Portfolio	33
International expansion	36
Main strengths of Grupopikolin	37
2.12 Declaration on the absence of significant changes in the Information Memorandum of the Issuer	41
2.13 Financial information	41
Introduction	41
Financial statements of the Issuer	41
Audit of financial information	44
Age of the most recent audited financial information	44
Significant changes in the financial or trading position of the Issuer	45
2.14 Judicial, administrative and arbitration proceedings	45
3. FULL NAME OF THE SECURITIES ISSUE	45
4. RESPONSABILITY OF THE INFORMATION	45
5. FUNCTIONS OF THE REGISTERED ADVISOR (ASESOR REGISTRADO) OF MARF	45
6. TOTAL AMOUNT OF THE SECURITIES ISSUED	47
7. DESCRIPTION OF THE TYPE AND CLASS OF SECURITIES. NOMINAL VALUE	48
8. APPLICABLE LEGISLATION AND JURISDICTION GOVERNING THE SECURITIES	48
9. REPRESENTATION OF THE SECURITIES THROUGH BOOK ENTRIES FORM (ANOTACIONES EN CUENTA)	49
10. CURRENCY OF THE ISSUE	49
11. CLASSIFICATION OF THE SECURITIES: ORDER OF PRIORITY	49
12. DESCRIPTIONS OF THE RIGHTS INHERENT TO THE SECURITIES AND THE PROCEDURE FOR EXECUTING THESE RIGHTS. METHODS AND DEADLINES FOR PAYMENT OF THE SECURITIES AND HANDOVER OF THE SAME	49
13. ISSUE DATE. PROGRAMME VALIDITY	50

14.	NOMINAL INTEREST RATE. INDICATION OF THE YIELD AND CALCULATION METHOD	50
15.	DEALERS, PAYING AGENT AND MEMBER ENTITIES	54
15.1	Dealers	54
15.2	Paying Agent	56
15.3	Member entities	56
16.	REDEMPTION PRICE AND PROVISIONS CONCERNING MATURITY OF THE SECURITIES. DATE AND METHODS OF REDEMPTION	56
17.	VALID DEADLINE WITHIN WHICH REIMBURSEMENT OF THE PRINCIPAL MAY BE CLAIMED	57
18.	MINIMUM AND MAXIMUM ISSUE PERIOD	57
19.	RESTRICTIONS ON THE FREE TRANSFERABILITY OF THE SECURITIES	57
20.	TAXATION OF THE SECURITIES	57
21.	PUBLICATION OF THE INFORMATION MEMORANDUM	64
22.	DESCRIPTION OF THE PLACEMENT SYSTEM AND, WHERE APPROPRIATE, SUBSCRIPTION AND ADMISSION (<i>INCORPORACIÓN</i>) OF THE ISSUE	64
23.	COSTS FOR LEGAL, FINANCIAL AND AUDITING SERVICES AND OTHER SERVICES PROVIDED TO THE ISSUER IN RELATION TO THE EXECUTION OF THE PROGRAMME	65
24.	ADMISSION (<i>INCORPORACIÓN</i>)	65
24.1	Application for admission (<i>incorporación</i>) of the securities to the MARF. Deadline for admission (<i>incorporación</i>)	65
24.2	Publication of the admission (<i>incorporación</i>) of the issues of the Commercial Paper Notes	66
25.	Liquidity agreement	66
ANNEX – AUDITED CONSOLIDATED FINANCIAL STATEMENTS OF THE ISSUER FOR THE FISCAL YEARS ENDED ON 31 DECEMBER 2023 AND 31 DECEMBER 2024		

1. RISK FACTORS

Investment in the Commercial Paper Notes entails certain risks. Potential investors should analyze carefully the risks described in this section, along with all other information contained in the Information Memorandum, before investing in the Commercial Paper Notes. Were any of these risks, or any others not described herein, to materialize, the activity, business, financial position and results of the Issuer and/or of the companies of the Issuer's Group, and/or the Issuer's capacity to make the repayments corresponding to the Commercial Paper Notes upon maturity or for any other reason, could be adversely affected, in which case the market price of the Commercial Paper Notes could fall, resulting in the total or partial loss of any investment made in it.

The Issuer's understanding is that the risk factors described below in this section are the main or material risks inherent in investment in the Commercial Paper Notes. The order in which these risks are described does not necessarily reflect a greater probability of their materialization. The Issuer, moreover, gives no assurance that the account of risk factors provided below in this section is exhaustive; it is possible that the risks described in the Information Memorandum may not be the only ones which the Issuer and/or the Issuer's Group are exposed to and there may be other risks, currently unknown or which, at this point in time, are not considered significant, which in themselves or in conjunction with others (whether identified in the Information Memorandum or not) could potentially have a material adverse effect on the activity, the business, the financial position and the results of the Issuer and/or of the companies of the Issuer's Group, and/or the Issuer's capacity to make the repayments and/or payments corresponding to the relevant Commercial Paper Notes to be issued under the Programme upon maturity, in which case the market price of the Commercial Paper Notes could decrease as a result and/or any investment made in it could be totally or partially lost.

In most cases, the risk factors described represent contingencies, which may or may not materialize. The Issuer cannot express an opinion as to the probability of such contingencies materializing.

Potential investors should carefully consider and fully understand the risks presented in this section, together with the rest of the information contained in the Information Memorandum, before making any investment decision and reaching its own point of view before making any investment decision.

1.1 Risk relating to the Issuer and the Group

A. Risks associated with the business sector

Exposure to the bedding industry

Grupopikolin is dedicated to the production and sale of articles for the rest sector, including mattresses, bases, pillows and other accessories. The level of exposure to a mature market such as the bedding products sector, along with a high concentration of its billings in mature markets (88% of the Group's sales in 2024

are concentrated in Europe), could weaken the Issuer's competitive positioning and have a material adverse impact on the activity, the business, the financial position and the results of the Group.

Maintaining and enhancing the Group's brands is critical to its success, given its consumer and market focus. If the Group's market recognition, loyalty to the brand or its reputation were to be harmed, its customer base could be reduced. If the Group's efforts to promote and maintain its brands are not successful, its operating results and its ability to attract and retain customers may be adversely affected.

However, Grupopikolin sells a wide range of products, from mattresses, bed bases and pillows to its whole selection of complementary products grouped under the category of Pikolin Home (mattress protectors, fillings, cots, bedding and others) and has a broad spectrum of brands and offers a wide product portfolio within the bedding sector. Besides the ownership of these brands, Grupopikolin supplements its commercial activity through the acquisition of licenses from other leading international companies, which permits it to exploit those brands in certain regions, and through independent distributors and franchises.

Connection to the economic cycle and GDP fluctuations

The bedding industry is highly correlated to the economic cycle and the GDP growth. Since the Issuer operates primarily in markets in Europe, Asia and Latin America, it is affected in particular by the economic cycles and GDPs of these markets.

Historically, the most important markets at income statement level, for the Issuer's Group, have been Spain and France, although the emerging countries are becoming more prominently in the income statement of the Issuer's Group and it is expected to continue so in the forthcoming years.

Grupopikolin may be materially affected by changes in economic conditions and adverse economic cycles in the markets it operates (mainly Spain and France) that may impact on consumers' confidence, purchasing power and spending. In particular, economic conditions affecting disposable consumer income, such as business conditions, changes in housing market conditions, the availability of consumer credit, income tax level, indirect taxes (including VAT) and fuel and energy costs, could also reduce overall consumer spending and adversely impact the activity, business, financial position and results of the Group.

In view of the above, the Bank of Spain expects GDP growth of 2.7%, and GDP stabilization of 1.9% and 1.7% in 2025, 2026 and 2027, respectively (source: macroeconomic projections for the Spanish economy 2025-2027 prepared by the Bank of Spain, March 2025) and the ECB published a France GDP growth from 0.9% in 2023 to 1.1% in 2024, and expects to stabilize at 0.8% in 2025 and 1.4% in 2026 (Economic forecast for France prepared by the European Commission, November 2024).

Grupopikolin obtains a significant portion of its sales from a limited number

of customers (distributors)

Grupopikolin has a presence on both major retail channels: specialized mattresses and furniture stores, as well as mass-merchandise and large retailers in owned stores and franchised, and with independent distributors. The Group has also a strong foot on the on-line channel, especially on Asia-Pacific.

The risk of exposure to its main customers (that are distributors) is different in the Iberian and French markets. According to the Group's data, as of 31 December 2024, in the Iberian Peninsula, the 10 main customers represented 35,8% of total sales in that area (the two largest representing 17,15% of total billings), while in France the 10 main customers represented 62% of total sales in the region (with the two largest customers representing 52% of total billings).

This level of exposure to the risk of customer concentration, which is particularly high in France, is closely linked to the way in which products are distributed in the bedding sector. The Iberian market is fragmented while the French market is considerably more concentrated, as retail sales are not channelled through dedicated stores and franchises, as is the case in the Iberian Peninsula and in Asia.

The loss of one or more of these limited distributors could have a material adverse effect on the activity, the business, the financial position and the results of the Group.

Volatility in the prices of key raw materials and energy could have an effect on the operating margins of Grupopikolin

Grupopikolin is vertically integrated, and this provides the Group full control of the whole process, consisting of transformation of raw materials, manufacturing, distribution and commercialization. However, the Issuer consumes raw materials whose availability may be limited, and which prices can be volatile.

Grupopikolin's main raw materials are petroleum based and steel products. The price and availability of such raw materials have fluctuated in the past and may fluctuate in the future. Moreover, an adverse evolution in oil prices could also affect negatively the distribution costs of the Issuer's Group, and its activity, its business, financial position and results.

Moreover, a variation in energy prices could affect the price of polyurethane foam, polyethylene foam and steel innerspring component parts, having a significant impact on Grupopikolin's costs and reducing its profit margins, which could have a negative effect on the activity, business, financial position and results of the Group.

Therefore, an increase of the production or distribution costs of Grupopikolin could have a material adverse impact on the activity, business, financial situation and results of the Issuer and/or of the Issuer's Group.

However, in markets such as Spain and Portugal, the vertical integration policy carried out by the Issuer lessens the impact of raw material prices on the Group's margins in those markets

Grupopikolin's success depends upon its ability to design, manufacture and market new products that satisfy the evolving market demand

Grupopikolin primarily designs, manufactures and commercializes mattresses, bases, pillows and other sleep products. Grupopikolin's competitors may introduce new products and technologies that are more efficient or affordable than the Issuer's or that render its existing or new products obsolete or uncompetitive, and this could have a material negative impact on the activity, business, financial position and results of the Group.

In addition, Grupopikolin may be unable to develop and manufacture new products and technologies in a timely and profitable manner, or to obtain the necessary certificates or patents to meet market requirements, or it may not have the capacity to deliver new products and technologies, which could have a material negative impact on the activity, business, financial position and results of the Group.

Internet and catalogue sale businesses also compete with Grupopikolin. In this competitive industry, market success is based on factors such as price, product assortment and quality, service and convenience. Grupopikolin's success depends on its ability to differentiate itself from its competitors with respect to shopping convenience, assortment and quality of products and superior customer service. The performance of the Group's competitors, as well as changes in their pricing policies, marketing activities, new store openings and other business strategies, could negatively affect the Group's sales.

Failure to keep up with new products and technological advances in the market could have a material adverse effect on the ability of Grupopikolin to compete effectively in its industry and sector, which could have a material negative impact on the activity, business, financial position and results of the Group.

Notwithstanding the above, Grupopikolin has continuously improved its products to offer new and enhanced consumer benefits, by strongly and continuously investing in R&D. Innovation entails approximately 0,74% of the Issuer's billings in 2024, with an investment amounting to 7,8 million euros in the last two years, 2023 and 2024.

Intellectual property

Grupopikolin holds certain trademarks and patents that enable it to protect a portion of its intellectual property (amounting more than 100 patents at the end of 2024¹). Grupopikolin's ability to compete effectively partly depends on the maintenance and protection of its intellectual property, including the know-how required for its day-to-day operations in relation to the products it designs,

¹ Source: Information provided by the Issuer.

manufactures, markets and sells and the services it offers. The Issuer could, however, fail to adequately protect its intellectual property and this could have a material negative impact on the activity, business, financial position and results of the Group.

Grupopikolin may be exposed to the risk of occurrence of: (i) a delay in obtaining the relevant approvals for trademarks, patents or other industrial property rights, (ii) failure to obtain them and/or (iii) the fact that even if they are approved, they are insufficient to protect the brand, which could have a material negative impact on the activity, business, financial position and results of the Group.

In addition, Grupopikolin may have to assume certain costs that could have a material negative impact on the activity, business, financial position and results of the Group, as a result of potential claims by third parties in connection with the intellectual and industrial property rights of Grupopikolin, which could also affect negatively its patents or trademarks.

Potential claims could adversely affect the Group

Grupopikolin's activities could expose the Issuer and/or the Issuer's Group to potentially warranty, product liability, accident or other claims and cause the Issuer to be a party to litigation, which could have a material negative impact on the activity, business, financial position and results of the Group.

Grupopikolin normally offers general limited warranties to its customers for many of its products and so could be subject to warranty or contractual claims in the event any of its products and services not complying with contractual specifications. This type of claim could result in product recalls, customers seeking monetary damages and damage to Grupopikolin's reputation, which could have a material negative impact on the activity, business, financial position and results of the Group.

There can be no assurance that Grupopikolin will not have to pay penalties in the future as a result of an increase in failures attributable to the Issuer, which could have a material negative impact on the activity, business, financial position and results of the Group.

Worsening of economic and political conditions worldwide, and those of Spain and France in particular

The results of Grupopikolin could be affected by the macro-economic, political instability, terrorism, war, international hostilities or other emergencies in the countries in which it pursues its business, and in Spain and France in particular, as well as by levels of sovereign debt and fiscal deficit, liquidity and credit availability, unemployment, real disposable incomes, salaries and inflation. Current areas of concern for the Group include the conflicts in Ukraine and the Middle East, ongoing U.S., Canada and China relations and trade issues (particularly considering the uncertainty regarding the duties and tariffs regimes that may be imposed) and potential new spending policies of EU countries.

Limitations on Grupopikolin's capacity to extend its business through acquisitions or business alliances

Grupopikolin is subject to the legislations of different jurisdictions, which may contain stipulations whereby the acquisition of holdings in companies or formation of business alliances are required to be authorized. Antitrust laws may contain provisions that require authorization by certain antitrust authorities for the acquisition of, or entering into joint venture agreements with, companies with a relevant market share. Accordingly, the Group's ability to expand its business through acquisitions may be limited or delayed.

Moreover, Grupopikolin's growth strategy, partly based on inorganic growth (acquisitions), could be limited if it was not capable of satisfactorily integrating acquisitions and/or strategic alliances carried out, its international expansion process or the reinforcing of other lines of business or new strategic segments.

In this respect, Grupopikolin's capacity to extend its business through acquisitions or business alliances could be restricted or delayed and it could have a material negative impact on the activity, business, financial position and results of the Group.

B. Risks relating to the Issuer's business and industry

Credit risk

Grupopikolin is exposed to its customers' and debtors' credit risk. Although Grupopikolin's main clients and debtors (e.g. the main shareholder of the Issuer) are reputable companies with guaranteed solvency, situation that greatly reduces the probability of default, these clients may from time to time experience financial difficulties, a decrease of their capacity of accessing to financing or may become insolvent, which could result in its failure to meet payment obligations, or at all. If Grupopikolin experiences a significant rate of delinquency in the payment by its clients or default in payment of the debtors, this could have a material adverse effect on the activity, business, financial position and results of the Group.

Market risk

Grupopikolin is exposed to various types of market risk in the course of its business, including the impact of variations in interest rates and exchange rate fluctuations.

▪ ***Interest rate risk***

Fluctuations in interest rates may have a material adverse effect on Grupopikolin's business, financial position and results. Part of the borrowings of the Issuer's Group are indexed to a variable rate, which in general is linked to interest rates such as the EURIBOR. Any rise in interest rates would increase the Issuer's Group's financial expenses related to its variable rate borrowings, as well as the costs of refinancing existing debt of the Issuer's Group and the issuance of new debt. This could have a material adverse

effect on the activity, business, financial position, and results of the Group.

- ***Foreign exchange risk***

Exchange rate fluctuations may have a material adverse effect on the business, the financial condition, and the results of operations of Grupopikolin. The Issuer's reporting currency is the euro. However, some contracts entered into by Grupopikolin are determined in other currencies or in euros but allowing the customer to pay in its local currency, using market exchange rates in effect at the time of payment, forcing the Issuer to bear any foreign exchange risk arising between the invoice date and the effective date of payment.

Approximately 12% of Grupopikolin's sales were generated outside of the European Union as of 31 December 2024. To be able to manage part of the risk associated with its exposure to fluctuations in foreign exchange rates, the Issuer uses foreign exchange forward contracts in respect of net cash inflows and outflows resulting from foreign currency denominated transactions between their subsidiaries and their customers and suppliers, as well as among certain subsidiaries.

Grupopikolin follows a conservative interest hedging policy, having contracted low-risk hedging products considered “plain vanilla”. These hedging agreements are limited and, therefore, exchange rate fluctuations could have a material adverse effect on the activity, business, financial position, and results of the Group.

Liquidity risk

This risk is associated with the impossibility of financing the time lapses between collections and payments. The Grupopikolin's difficulty in having the necessary liquidity when so required and in satisfactory conditions could have a significant adverse effect on its expansion plans and on its activity, business, financial position, and results.

Grupopikolin manages its liquidity risk, ensuring that there is always sufficient cash to cover its debts when they are required for the payment on normal business conditions, without incurring losses that might adversely affect the Group's reputation.

Moreover, Grupopikolin reviews its liquidity needs according to the treasury budgets, considering the payment dates of the balances collectable and payable and the forecast cash flows. During fiscal year 2024, the Issuer carried out an active management of the working capital, ending the year with a working capital of -96.2 million euros (vs -20.3 million euros in 2023).

However, Grupopikolin maintains a balanced financial position. Additionally, several factors enable it to adapt smoothly to treasury needs:

- The Issuer has comfortable short-term payment calendar and an adequate margin of disposable instruments for financing its operations between credit facilities, discount lines, factoring with recourse and MARF commercial paper notes as of 31 December 2024, besides financial liquid assets and cash valued at 85.4 million euros.
- Furthermore, the Issuer has €22 million classified as long-term assets, which could be utilized if necessary. However, they remain classified as long-term assets as no such need is expected to arise.
- Following the capital increase on February 28, 2025, the Group has obtained sufficient liquidity to meet its future obligations.

Funding risk

Grupopikolin makes regular capital investments for maintenance purposes and, occasionally, for the acquisition of new lines of business or to start operations in a new country.

In the event that Grupopikolin is unable to attract capital for its business and operations when so required, its activity, its business, its financial situation and its results could be adversely affected.

In addition, the possibility of obtaining external financing depends on a number of factors that are beyond the control of Grupopikolin, such as the situation in the capital market, the availability of credit, interest rates and its business results.

The Grupopikolin's difficulty in obtaining additional financing when so required and in satisfactory conditions could have a significant adverse effect on its expansion plans and on its activity, business, financial position, and results.

The interest of the controlling shareholders of Grupopikolin may differ from the interest of the holders of the Commercial Paper Notes

Grupopikolin's interest or the interest of the controlling shareholders may differ from the interest of the holders of the Commercial Paper Notes. Grupopikolin has an active relationship with its controlling shareholders and/or related parties, with whom it enters into transactions on an arm's length basis (including loans) as described in the audited consolidated financial statements of Grupopikolin as for and for each of the years ended December 31, 2023 and 2024 included in the Information Memorandum as Annex 2. The controlling shareholders' have the power to make decisions at the level of Grupopikolin, that may differ from the interest of the holders of the Notes. If any of these parties were to experience financial difficulties or otherwise fail to meet their obligations to Grupopikolin, this could have a material adverse effect on the Group's activity, financial condition and results of operations.

Seasonality

Sales of bedding and other products to furniture stores are subject to the

seasonality typical of this sector, in which sales generally increase in the second and third quarters. In this respect, any event having a material adverse effect on the activity, distribution and sales of Grupopikolin during that period of time would negatively impact its results to a greater extent than if they occurred in other quarters, in which sales do not involve such a high percentage of the Grupopikolin's total operating results and revenue. Seasonality has an impact on the operating results of Grupopikolin and this could mean that comparisons between consecutive quarters cannot be regarded as an accurate indicator of its results. This could have a material adverse effect on the activity, business, financial position, and results of the Group.

Importance of Grupopikolin employees and provisions for unemployment

Grupopikolin will need to attract, recruit or retain qualified employees in the different jurisdictions in which it operates and to manage successfully the relationship with its employees. Otherwise, its business and ability to manage the day-to-day aspects of its business will be adversely affected.

Grupopikolin also believes its success depends to a significant degree on the continued contribution of its executive officers and key employees, both individually and as a Group. The loss of one or more members of its management team, as they have many years of experience in its business and industry, would be difficult to replace without adversely affecting its business. The loss of any of these key managers could have a material adverse effect on the activity, business, financial position, and results of the Group.

Tax audits in course

Grupopikolin is exposed to the risk of audits by the tax authorities, of the taxes relating to the last four (4) fiscal years. In case such tax audits are unfavorable for the Issuer, it could adversely affect the activity, business, financial situation and results of the Group.

Product liability insurance

Grupopikolin purchases and maintains the product liability insurance coverage believed to be consistent with industry practice and sufficient to insure the Issuer against the immediate financial risk of successful claims based on product liability. Its ability to ensure its businesses, facilities and assets is an important feature of its ability to manage risk. However, there may be circumstances under which certain types of losses, damages and liabilities are not covered by the Group's insurance policies or the amount of coverage may not be sufficient to cover all losses. Grupopikolin could be unable to procure adequate insurance, or at terms which are not cost-effective that could be harmful to its results and brand image. Any of the above could have a material adverse effect on the activity, business, financial position, and results of the Group.

Force majeure

Accidents, natural disasters, terrorism, power loss, wars, pandemics or other

catastrophes may also result in significant property damage, disruption of operations, personal injury or fatalities and reputational damage, which could have a material negative impact on the activity, business, financial position and results of the Group.

In the event of uninsured loss or a loss in excess of the insured limits, Grupopikolin could suffer damage to its reputation and lose all or a part of its manufacturing capacity, as well as future net turnover expected from the relevant facilities. Any material loss not fully covered by insurance could adversely affect the activity, business, financial position and results of the Group.

C. Risks derived from Grupopikolin borrowings or financings

In order to carry out its activities, Grupopikolin, in recent years, has received financing from credit institutions and institutional investors through the bonds or commercial paper notes issuances carried out from 2015 to 2025 (or to be carried out in the future). Therefore, Grupopikolin is exposed to the risk of non-compliance with the obligations arising from its borrowings or financings.

In particular, under the commitments assumed by reason of the above referred financings, Grupopikolin is currently subject to the fulfilment of various financial covenants (indebtedness limitation, negative pledge, dividend payments restrictions, restrictions on sales of assets and mandatory tender offers of the bonds, investments restrictions, among others). Grupopikolin regularly monitors compliance with these financial covenants in order to anticipate any risk of non-compliance and to take corrective measures however, a breach of any of these provisions could result in an event of default under the agreement containing them. Upon the occurrence of any event of default, subject to applicable cure periods and other limitations on acceleration or enforcement, the investors could cancel the availability of the indebtedness and/or elect to declare amounts outstanding, together with accrued interest, immediately due and payable.

1.2 Risks relating to the Commercial Paper Notes

Market risk

These are short-term fixed-income securities and their market price is subject to possible fluctuations, mainly concerning the interest rate. Consequently, the Issuer cannot guarantee that the Commercial Paper Notes will be traded at a market price that is equal to or higher than the subscription price of the same.

Credit risk

The Issuer is liable with its assets for the payment of the Commercial Paper Notes. The credit risk of the Commercial Paper Notes arises due to the potential inability of the Issuer to comply with commitments assumed, and this can generate a possible economic loss for the counterparty.

Interest rate risk

The Commercial Paper Notes have an implicit yield. However, potential investors must consider their real return, which is the nominal return adjusted for inflation, in addition to their nominal return.

There may not be an active trading market for the Commercial Paper Notes, in which case the ability to sell the Commercial Paper Notes may be limited

Grupopikolin cannot assure the potential investors as to the liquidity of any market in the Commercial Paper Notes, their ability to sell the Commercial Paper Notes or the prices at which would be able to sell their Commercial Paper Notes. Future trading prices for the Commercial Paper Notes will depend on many factors, including, among other things, prevailing interest rates, Grupopikolin operating results and the market for similar securities.

Although an application will be made for the Commercial Paper Notes to be listed on MARF, Grupopikolin cannot assure that the Commercial Paper Notes will be or will remain listed. Although no assurance is made as to the liquidity of the Commercial Paper Notes as a result of the admission (*incorporación*) to MARF market, the failure to be approved for admission or the exclusion (whether or not for an alternative admission to listing on another stock exchange) of the Commercial Paper Notes from the MARF market may have a material effect on a potential investor's ability to resell the Commercial Paper Notes, as applicable, in the secondary market.

Credit ratings may not reflect all risks, are not recommendations to buy or hold securities and may be subject to revision, suspension or withdrawal at any time

EthiFinance Ratings, S.L.U. ("**EthiFinance Ratings**") assigned the Issuer on March 26, 2025 a credit rating of BBB- with a stable outlook. The rating of the rating agency is a way to measure risk. In the market, investors demand higher returns on higher risk and should assess the likelihood of a downward variation in the credit quality of the Issuer or the securities (if any is assigned), which could lead to a loss of liquidity in the securities purchased in the market and a loss in value.

The risk of changes in the credit rating of Grupopikolin by EthiFinance Ratings is that it can be revised upward or downward, suspended or even withdrawn by the rating agency. The downward revision, suspension or withdrawal of the credit rating by the rating agencies could alter the price of the Commercial Paper Notes for the perception of the markets and hinder Grupopikolin's access to debt markets and impact on its ability to achieve financing.

Risks derived from the classification and order of priority of debt claims

According to the classification and order of priority of debt claims laid down in the Royal Legislative Decree 1/2020, of 5 May, approving the revised text of the Restated Text of the Insolvency Law (*Real Decreto 1/2020, de 5 de mayo, por el que se aprueba el Texto Refundido de la Ley Concursal*) (the "**Restated Text of**

the Insolvency Law”), in the event of insolvency of the Issuer, the debt claims of the investors by virtue of the Commercial Paper Notes are generally to be ranked as ordinary claims (ordinary creditors), being placed behind preference claims and ahead of subordinated claims (unless they can be classed as such under article 281.1 of the Restated Text of the Insolvency Law). Since the Commercial Paper Notes are categorized as ordinary claims, there would be no order of preference between their holders.

According to article 281.1 of the Restated Text of the Insolvency Law, the following, among others, are classed as subordinated claims:

- (i) Claims which, having been communicated late, are included by the insolvency management team in the list of creditors, and those which, having not been communicated or having been communicated late, are included in such list as a result of subsequent communications, or by the judge when resolving on an action contesting the list.
- (ii) Claims for surcharges and interest of any kind, including late-payment interest, except for interest relating to secured loans up to the amount of that security.
- (iii) Claims held by any of the persons specially related to the debtor, as referred to in articles 283, 284 and 293 of the Restated Text of the Insolvency Law.
- (iv) Claims resulting from bankruptcy rescission in favor of the person who has been declared in the judgement to be a party in bad faith to the contested act.
- (v) Claims arising from contracts with reciprocal obligations, payable by the counterparty of the insolvent party, or the creditor, in the case of rehabilitation of financing contracts or the acquisition of goods with deferred price, when the judge finds, following a report from the insolvency administration, that the creditor repeatedly obstructs the fulfilment of the contract to the detriment of the interests of the insolvency proceedings.

The Issuer may not meet the investors’ expectations regarding the fulfilment and compliance of the Sustainability-Linked Bond Principles or the Sustainability-Linked Financing Framework

The Issuer may not be able to fulfil or comply with the Key Performance Indicators (KPIs) established in its Sustainability-Linked Financing Framework, nor the Sustainability-Linked Bond Principles approved by the International Capital Market Association (ICMA) in June 2024.

In particular, no assurance is given by the Issuer that the Issuer will satisfy, whether in whole or in part, any present or future investor expectations or requirements as regards any investment criteria or guidelines with which such investor or its investments are required to comply.

Commercial Paper Notes may not be a suitable investment for all investors seeking exposure to assets with sustainability characteristics

Commercial Paper Notes are not being marketed as green nor sustainability bonds since the Issuer expects to use the relevant net proceeds for general corporate purposes and therefore the Issuer does not intend to allocate the net proceeds specifically to projects or business activities meeting environmental or sustainability criteria or be subject to any other limitations associated with sustainable assets.

In any case, Sustainability-Linked Financing will be linked to the compliance of the KPI market in the corresponding documentation of the issue. Failure to comply with this KPI will trigger a financial impact for the company, predefined in the Regulatory Framework of reference, being in this case, the company's Sustainability-Linked Financing Framework.

Lastly, no event of default nor acceleration shall occur under the Commercial Paper Notes, nor will the Issuer be required to repurchase or redeem such Commercial Paper Notes, nor will have any other effect over the Commercial Paper Notes, if the Issuer fails to achieve the predefined sustainability objective as they may be freely determined or amended from time to time by the Issuer.

Risks related to withholding taxes

To apply the exemption from withholding tax to payments made to Spanish corporate income taxpayers and to non-resident investors acting both through and without an establishment, taxpayers and non-resident investors acting both through and without a permanent establishment in Spain must comply with the procedure set out in Section 20 of the Information Memorandum (Taxation of the Commercial Paper Notes – Taxation - Disclosure obligations in connection with payments on the Commercial Paper Notes).

2. INFORMATION ON THE ISSUER

2.1 Issuer's general information

The full name of the Issuer is GRUPOPIKOLIN, S.L.

Its registered office is at Zaragoza, at Ronda del Ferrocarril, 24 - Plataforma Logística Zaragoza.

The Issuer is a limited liability company, incorporated and for an open-ended period, through a deed authorized by the Zaragoza Notary, Mr. Jesús Martínez Cortés, on April 24, 2003, under number 1,812 of his official records, and duly registered in the Zaragoza Companies Register in Volume 2,929, section 47, and sheet Z-33,424.

The share capital stock of Grupopikolin is represented by 7,738,277,500 shares (5,803,708,000 of Class A and 1,934,569,500 of Class B), each with a par value

of €0.01, meaning a total nominal value of €77,382,775. The shares are fully subscribed and paid in.

The Issuer's Group engages in the design, manufacture and sale of high-quality mattresses, bed bases and pillows.

The Issuer's corporate tax code is B-50966654 and its LEI code is 95980020140005834436.

The website of the Issuer's Group is grupopikolin.com.

2.2 The Issuer's activity

Grupopikolin is a family owned multinational Group. The Group has a presence in 82 countries worldwide, offering a broad and balanced portfolio of private label products with 14 different brands. Spain and France are its core markets, with a market share of around 25%².

As of 31 December 2024, the Group had ten production centres throughout: seven facilities in Europe (four in France and three in Spain, which are the main markets in which Grupopikolin operates), two in South-East Asia (one in China and another in Vietnam) and one in Latin America (Brazil, a new plant established in 2019), which employed more than 3,000 workers.

The Issuer's sales distribute among the residential sector, where the bulk of total sales come from (87% of total consolidated Sales figure in 2024), and the Healthcare and Hospitality businesses, accounting for the remaining 13% (specifically, Healthcare representing 3% and Hospitality & Equipments representing 10%).

2.3 Main milestones of the Issuer

The Issuer began its activity in 1948, producing beds and metal bedsteads in a small location in Zaragoza. It is currently one of the main manufacturers of sleep products in Europe.

The main milestones achieved along the years of history of Grupopikolin are as follows:

² Source: information provided by the Issuer.

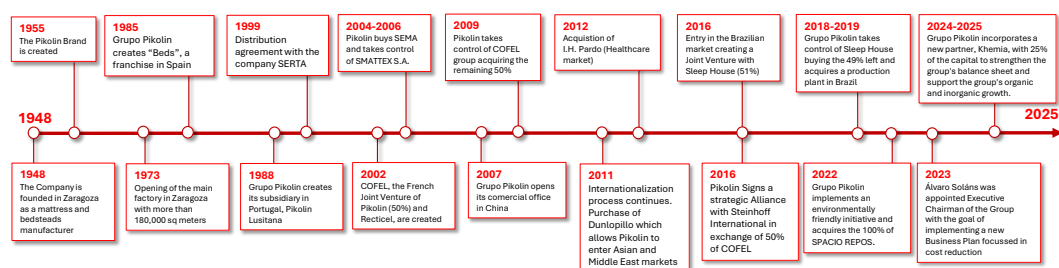

1948: Mr. Alfonso Soláns Serrano founds the business with seven workers producing beds and metal bedsteads in a small factory in Zaragoza.

1955: Grupopikolin grows, and moves to larger premises. The Pikolin brand is created, with a commercial network of 18 branches.

1973: The Group celebrates its 25th anniversary with the inauguration of its main factory in Zaragoza, one the largest in the world, with more than 180,000 m2. Its commercial network grows and reaches 35 branch offices.

1985: Creation of "BEDS" the largest sleep store franchise which currently has 258 stores in Spain.

1988: Grupopikolin creates its subsidiary in Portugal, Pikolin Lusitana.

1995: The Group is awarded registered company certification (ISO 9002) by AENOR.

2002: COFEL, the French Joint Venture of one of entities of the Group (with a 50% control) and Recticel, are created.

2004: Grupopikolin acquires the "SEMA" brand, which is the oldest sleep product brand in Spain, created in 1939.

2006: Grupopikolin takes control of SMATTEX, S.A., the company that manufactures sleep products under the "Dunlopillo" and "Mediterráneo" brands in Spain and Portugal.

2007: Grupopikolin opens its commercial office in China.

2009: Grupopikolin completely took over COFEL, S.A.S., the largest French manufacturer of sleep products, thus strengthening its leadership position in the European Bedding market and went on to control the Bultex, Epeda and Merinos brands, French market leaders. With this milestone, Grupopikolin became the second leading bedding manufacturer group in Europe.

2011: Grupopikolin purchases Dunlopillo Holdings B.H.D., a mattress manufacturer belonging to the SimeDarby Group headquartered in Malaysia, and with business operations in more than fifteen Southeast Asian countries.

Grupopikolin also inaugurated the PLAZA Logistics Centre in 2011. This new

logistics center is one of the largest and most modern sleep product logistics centers in Europe. It occupies 32,000 m², and uses the most innovative and advanced technological resources available. It has 21 loading and unloading bays. It has storage capacity of 50,000 m³, and generates traffic of 22,000 lorries per year.

2012: In 2012, the Issuer acquires Industrias Hidráulicas Pardo thus consolidating its leadership position in the hospital and geriatric sleep market.

2015: Grupopikolin starts the construction of its new “state of the art” factory in Zaragoza (Spain), with a total industrial site of 225,000 m². It started operating in 2017, and by early March 2017 was working at 100% of its production capacity. Grupopikolin also begins the construction of a new plant in France, which was completed and began operating at full capacity in September 2016.

2016: Grupopikolin signed a joint venture with Sleep House Brazil whereby Grupopikolin acquired 51% of a specialist chain which was a leader in the Brazilian market.

2017: Grupopikolin inaugurated the new industrial-logistics complex in Zaragoza in which it had invested more than 50 million euros during the years 2015 to 2017.

2018-2019: Grupopikolin takes control of Sleep House buying the 49% left, acquires a production plant and Mannes brand in Brazil.

2021: During 2021, the issuer obtained the AENOR Zero Waste Certificate for its PLAZA factory by having valorized 92,77% of the total generated waste.

2022: The issuer approved and implemented a new environmentally friendly initiative, which suppose the investment in photovoltaic panels for the factory in Zaragoza, where Grupopikolin manufactures most of the groups brands. In addition, the issuers acquired the remaining 50% of SPACIO REPOS raising its stake to 100%.

2024-2025: The General Shareholders' Meeting held on February 28, 2025, approved, among other resolutions, a capital increase of Grupopikolin, which has been fully subscribed and paid for by HZ20 CORPORATE S.L.U. (“**Khemia**”) through two wholly owned subsidiaries. Through this transaction, Khemia becomes a new partner of Grupopikolin with a 25% ownership stake in its share capital. This capital increase strengthens the financial position of Grupopikolin, S.L., with the aim of continuing its ambitious global transformation and growth plan.

2.4 Current situation and performance of the Issuer

With revenue in excess of €524.4 million in 2024, Grupopikolin is the leader of the Spanish, French and Portuguese markets for 2024. Moreover, the issuer is working in its international diversification process outside Europe, mainly with presence in Asia and Brazil.

Grupopikolin currently has 10 factories: seven in Europe, two in Southeast Asia

and one in Latin America, with over 3.000 employees and a portfolio of well-known trademarks that provide them with a wide range of products.

2.5 Financial information

The financial information of Grupopikolin presented herein as of and for each of the years ended December 31, 2023 and 2024 has been extracted from the audited consolidated financial statements of such years.

The audited individual and consolidated financial statements of Grupopikolin as for the years ended December 31, 2023 and December 31, 2024 have been prepared from the accounting records of the Grupopikolin in accordance with Spanish GAAP as regards to the individual financial statements and IFRS as regards to the consolidated financial statements.

For further information, please refer to the 2.13. Financial Information section on the Issuer.

2.6 Limited liability company nature of the Issuer

For all appropriate purposes, and to the extent permitted under article 401 of the Spanish Companies Act, the nature of the Issuer as a limited liability company (*sociedad de responsabilidad limitada*) is hereby acknowledged.

As established in article 401.2 of the Spanish Companies Act, the amount of the issues made by limited liability companies may not exceed twice their equity (*recursos propios*), unless the issue is secured by mortgage, pledge of securities, public guarantee or joint and several guarantee by a credit institution. And in the event that the issue is secured by a joint and several guarantee from a mutual guarantee company, the limit and other conditions of the guarantee shall be determined by the Issuer's guarantee capacity at the time it is provided, in accordance with its specific regulations.

In accordance with the foregoing, it is hereby stated for the record that the Issuer will comply with the limit established by the Spanish Companies Act, i.e., to the extent that the issue is unsecured, the amount of the issues outstanding at any given time will not exceed twice its equity.

2.7 Main shareholders

The main shareholder is Mr. Alfonso Soláns Soláns, with indirect control of 73.7% of Grupopikolin's shares, followed by Khemia, with indirect control of 25% of Grupopikolin's shares. The remaining 1.3% of Grupopikolin's shares are held by other shareholders.

2.8 Organizational structure

Grupopikolin is the parent company of the Group (either directly or indirectly), as described in the following Section 6.7. Subsidiaries and associates, among others: Pikolin S.L., Dunlopillo Holdings B.H.D., Sleep House Colchões e Accessórios,

LTDA Brazil, Groupe Cofel, SAS and Industrias Hidráulicas Pardo, S.L.

The following organization chart summarizes the Grupopikolin's structural organization and its main subsidiaries at the date of the Information Memorandum:

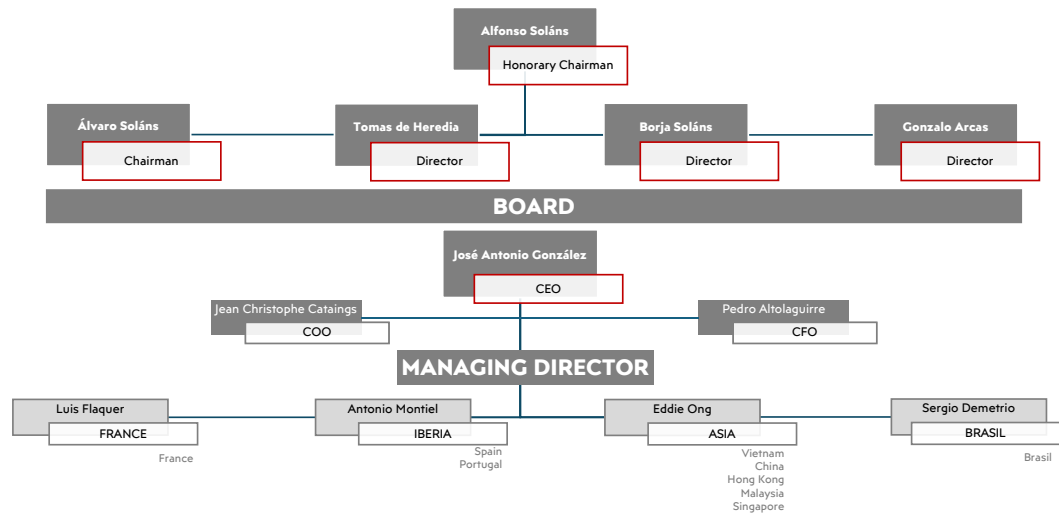

2.9 Corporate purpose

In accordance with Article 2 of Grupopikolin's articles of association the corporate purpose of Grupopikolin comprises the following activities:

- "Acquisition, holding, use, management, operation and administration of securities issued by companies or entities of any kind.*
- Financial and property investments and to this end, the purchase, sale and pledging of all kinds of securities, whether or not traded on a stock market, for its own account, expressly excluding activities reserved for collective investment undertakings, those included in the Securities Market Law and, as appropriate, those reserved for certain entities under special laws.*
- Promotion, development and investment in other lawful companies and businesses, providing, among others, investment analysis services and services involving the search for new business opportunities of any kind.*
- Provision of advisory, management and support services in commercial, financial, administrative, accounting and tax matters and in the organization of trading and industrial undertakings, whatever their nature.*
- Acquisition, promotion, operation, either directly or under non-finance leases, and sale of real estate.*
- Study, design and development of projects related to shopping centers and retail parks, sports and leisure parks, residential areas, hotels, community and social facilities.*
- Provision of financial services and granting of loans and credit to other*

companies in the same corporate or family group and which are therefore related to this company for the purposes of Article 18 of Law 27/2014 of 27 November on Corporate Income Tax, expressly excluding, in any event, all financial activities reserved for collection investment undertakings, operations covered by the Securities Market Law and, as appropriate, activities reserved for certain entities under special laws.”

2.10 Administrative and management bodies

Board of Directors

The administration of Grupopikolin is entrusted to a Board of Directors whose composition, as of the date of the Information Memorandum, is as follows:

Name	Position
Mr. Alfonso Soláns Soláns	Honorary Chairman
Mr. Álvaro Soláns García	Executive Chairman and Managing Director
Mr. Alfonso Borja Soláns García	Vocal
Mr. Tomás María de Heredia Díaz del Riguero (representing Bustanter, S.L.U.)	Vocal
Mr. Gonzalo Arcas Gil (representing Luizarito, S.L.U.)	Vocal
Mr. Enrique Ocejo Marín	Board's Secretary (no member)
Mrs. Carmen Margarita Muelas Ortega	Board's Vice-Secretary (no member)

- **Mr. Alfonso Soláns Soláns: Honorary Chairman of the Board of Directors**

The Honorary Chairman of Grupopikolin is the only son of the founder, Mr. Alfonso Soláns Serrano, who transformed the small factory of iron beds and mattress in what it is today, an international Group with over 3,000 employees as at December 31, 2024.

- **Mr. Álvaro Soláns García: Executive Chairman of the Board of Directors**

Mr. Álvaro Soláns García, third generation of the Group and youngest son of Mr. Alfonso Soláns Soláns (only son of the founder Mr. Alfonso Soláns Serrano) has been working in different areas of Grupopikolin for more than

17 years. He was leading the South European operations and is now responsible for the implementation of the new strategic plan which is aimed to promote and consolidate the international expansion initiated under the leadership of his father, Alfonso Soláns.

- **Mr. Alfonso Borja Soláns García: Vocal of the Board of Directors**

Mr. Alfonso Borja Soláns García, third generation of Grupopikolin and eldest son of Mr. Alfonso Soláns Soláns is leading the expansion in Asia from Kuala Lumpur, where he lives at the moment.

- **Mr. Tomás María de Heredia Díaz del Riguero (representing Bustanter, S.L.U.): Vocal of the Board of Directors**

Tomás holds a BSc in Business Administration (Universidad Complutense), a Postgraduate Degree in Management (IESE) and is a Chartered Financial Analyst (CFA®). Tomás has over 26 years of professional experience in Investment Banking where he has specialized on M&A, Capital Markets and Financial Advisory services. During his career, he has specialized on providing high value-added financial advisory services to Family-Owned Companies, Private Equities and Large Conglomerates.

Tomás started working in CaixaBank (Investment Banking and Brokerage Division). Later he joined Arcano Partners where he became Investment Banking Partner. Then he joined Deloitte as Partner to lead the Spanish M&A practice for Private Equities and Family-Owned Companies across different sectors. Since October 2024, Tomás is CEO at Khemia where he oversees €1,3 Bn of Assets Under Management.

- **Mr. Gonzalo Arcas Gil (representing Luizarito, S.L.U.): Vocal of the Board of Directors**

Gonzalo holds double Degree in Law and Business Administration by CUNEF University and has developed his professional career within the financial services industry. Gonzalo started working in Beka Finance for corporate clients and financial sponsors in Corporate Finance Advisory and Debt Capital Markets.

In 2019 he joined Deloitte to advise family businesses and large corporations in M&A transactions with special focus in Consumer, Industrial and Services sectors. Since October 2024 Gonzalo is an Investment Director at Khemia leading the execution of direct investments.

Senior Management

Grupopikolin's senior management is structured as follows as of the date of the Information Memorandum:

- **Mr. José Antonio González García: CEO of Grupopikolin**

With a law Degree in Law by the University of Zaragoza and MBA by ESADE Business School, he joined Grupopikolin in 1990 as a Product Manager, developing his career within the group in different positions.

In 2005 he took the lead of the French subsidiary, COFEL S.A.S., as General Manager, and finally in 2012 he promoted to CEO of Grupopikolin. Currently he has more than 34 years of experience in the bedding sector.

- **Mr. Pedro Altolaquirre Abril: Group CFO**

With a degree in Business Administration by the University of Abertay and MBA and Senior Management Program by IE Business School, he joined Grupopikolin in 2005 and has worked in different financial areas being his last position Corporate Services Director. Previously, he worked over 6 years in the Telecom industry for Vodafone in Spain and in the HQ in England. He currently has more than 19 years of experience in the bedding sector.

2.11 Industry

Industry introduction

According to the 2023 Market Analysis Report published by Gran View Research in July 2023³, the mattress industry is a mature sector, which has grown slowly worldwide. The global mattress market generated an economic value of USD 148.06 billion in 2022 and is expected to continue growing at CAGR of 6.2% from 2023 to 2030. In accordance with GVR report, Asia Pacific is the leader in the mattress sector, accounting the maximum share of 37% of the overall revenue and it's expected that the regions will maintain its dominant position throughout the forecast period.

³ 2023 Market Analysis Report by Gran View Research, July 2023. [Bedding Industry Analysis & Overview Data Book, 2023-2030 \(grandviewresearch.com\)](https://www.grandviewresearch.com/data-book/2023-2030/bedding-industry-analysis-overview).

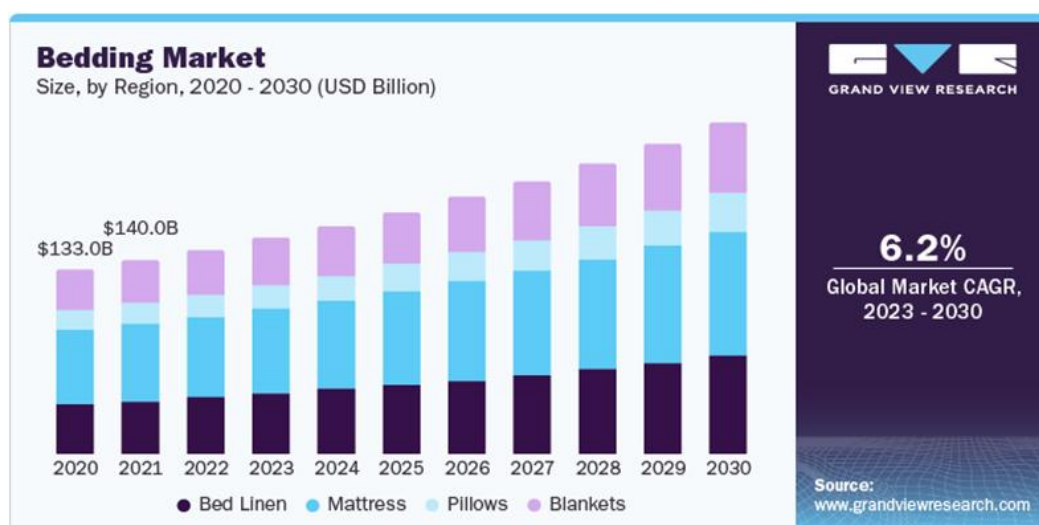

Despite the mattress industry is a mature sector, there are some reasons which have made mattress consumption grown and is expected to continue doing so.

- The opening-up of new mattress markets as well as the increasing role of emerging markets, not only in terms of production localization through mattress factories but also in terms of mattress consumption.
- Advances in vacuum packing and transport logistics have facilitated distribution, with the consequential increase in international trade in mattresses.
- New trends which reflect a greater awareness of the importance of sleep, linked to an increase in empirical evidence which relates sleep quality to a healthy lifestyle, are bringing about a shortening of the life cycle of mattresses.

These reasons not only reflect the actual market growth but also show the margin of growth of the mattress market for future years and from which Grupopikolin could take advantage.

Mattress sector by country: channel mix and product portfolio

Spain and France are the main markets for Grupopikolin, with a market share of c. 25%. Its presence is still minor in Brazil, but nevertheless relevant considering its market size. China presents a very fragmented market, where the Group has still room for growth, whilst Malaysia and Singapore's positioning is consolidated, as a sixth regional player.

Grupopikolin distributes all its products through a logistics park in Zaragoza, an external company in France and Brazil, and from Malaysia to all Asia and Africa. Moreover, in regard of the issuer's portfolio, The Group manufactures mattresses, bed bases, pillows and bedding accessories. The following charts show the channel mix and product portfolio for the four different geographies in which the

group has business.

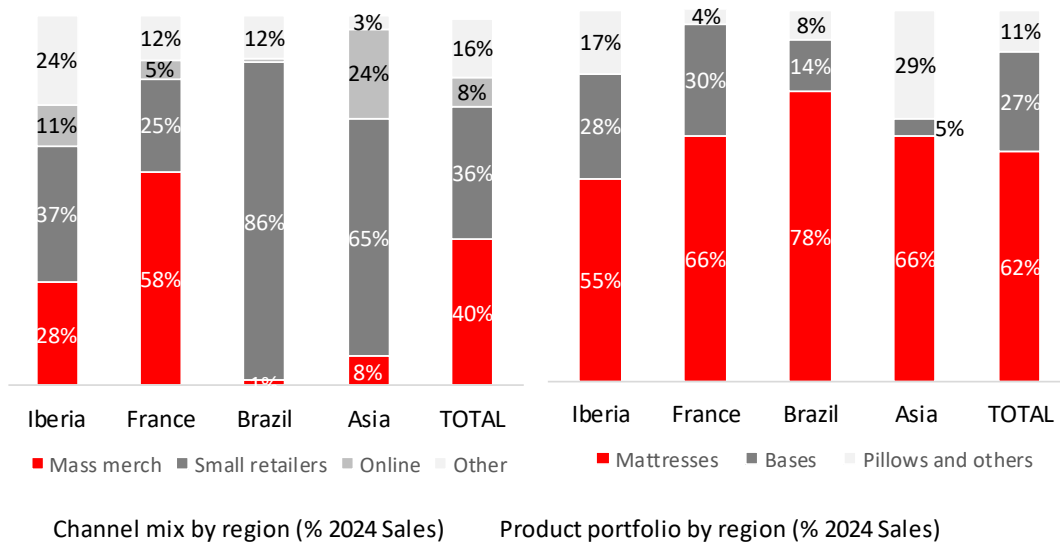

France

France is the main market for Grupopikolin, regarding the 48% of the issuer's total revenues in 2024 and is a highly concentrated market in which COFEL (Pikolin France), Emma and Adova represent more than 41% of the market, with COFEL being the market leader with a market share of 23%. Grupopikolin's distribution market is heavily concentrated in a reduced number of specialists in sleep products, Mass merch represents 58% of last year revenues, followed by small retailers with 25% of 2024 sales. With respect to manufacturing technologies and product portfolio, sales in the French market are led by foam and latex mattresses, followed by spring mattresses, being all mattresses 68% of Grupopikolin's revenues in France, as of December 2024.

Spain

Together with France, Spain is the main market for Grupopikolin, with a market share of 27% and regarding the 40% of total sales in 2024. As a strongly established brand, Grupopikolin is a leading brand in Spain, with 47,5% top-of-mind brand awareness (vs. 28% of its main competitor Flex, according to the Group's information). Grupopikolin commercializes a wide set of brands when it comes to terms of pricing and portfolio breadth, which allows Grupopikolin to have a good positioning on the most relevant customer segments.

The distribution system of the sleep sector in Spain involves a limited number of participants, and the remaining is divided up between international retailers, trade brands, local distributors and the emerging Internet distributors. New consumer habits have favored the emergence of these new market players.

Grupopikolin has a network of specialized stores (owned and franchised), namely BEDS stores. BEDS is one of the largest and most important specialized sleep

product operators in Spain and Portugal, behind El Corte Inglés, and it sells high and medium range sleep products, including mattresses, bed bases, pillows and complements. The gradual expansion of BEDS network of stores has been one of the main growth levers in recent years, remaining a total of 258 dedicated stores (190 own and 68 franchises).

China

The Chinese mattress market has slowed down considerably in last two years, mainly due to: i) the real estate crisis; ii) the high unemployment in the country; and iii) the complex and slow exit from government-imposed COVID restrictions. However, Grupopikolin expects to continue on the growth path for the coming years and for Asia to become an increasingly relevant area within the Group sales, mainly due to the expected stabilization of the real estate sector, the continued rise in the middle class's purchasing power and potential consumer stimulus policies which could reignite demand and support future growth.

In addition to China, Grupopikolin has a strong presence in Southern Asia through open distribution channels in other four countries (Vietnam, Malaysia, Hong Kong and Singapore) and commercial operations in over fifteen countries in South-east Asia.

Brazil

Brazil is a market which has seen major growth in sales of bedding products in recent years and the economic expectation is that there will be further growth in sales, although not as accelerated as before. In terms of distribution channels and portfolio, it is to be noted that a large proportion of sales (80% in 2024) are made through dedicated small retailers (stores and franchises) and that the main product are mattresses (78% of Brazil's sales in 2024).

Grupopikolin produces through Pikolin Industry, a factory acquired in 2019, and markets those products through Sleep House Brazil, a Brazilian family company set up in November 2000 acquired by the Group in 2018. It has a presence in Sao Paulo and cities in the area and, in 2024 had 579 direct employees. It currently has 24 dedicated stores in Sao Paulo, , 85 franchises, and aims to reach 100 new sales points in 2025, mainly franchises.

Business organization

Grupopikolin is a vertically integrated company that manufactures, distributes and commercializes all of its products with an international footprint. The Group headquarters are located in Zaragoza. The Issuer's Group has three factories in Spain, with a total surface area of 255,000 m2, four factories in France, with a total surface area of 112,360 m2, one factory in Vietnam and another in China, with a total surface area of 26,800 m2 and a factory in Brazil, with a total surface of 21,000 m2.

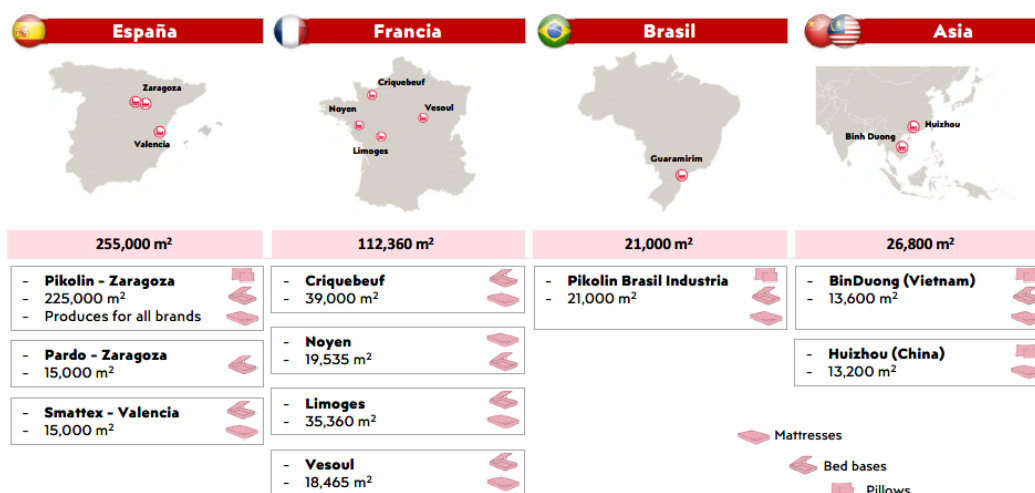

Portfolio

Grupopikolin has a portfolio of fourteen well-known brands through which it offers a wide range of products. The following table has a detailed description on the different brands, market position and countries in which Grupopikolin operates.

Brand	Description
	<ul style="list-style-type: none"> Worldwide brand owner Leading brand in Spain and Portugal. Also present in China No.1 in brand awareness (96% of suggest awareness)
	<ul style="list-style-type: none"> Strong reputation for being a high-quality luxury product Brand owner in the following countries: Angola, Bangladesh, Bahrain, Brunei, Cambodia, China, R.D. Congo, Egypt, Ghana, Hong Kong, Iran, Iraq, Japan, Jordan, Kenya, Kuwait, Laos, Lebanon, Liberia, Libya, Macau, Malaysia, Malawi, Mauritius, Myanmar, Nigeria, North Korea, Oman, Pakistan, Philippines, Portugal, Qatar, Saudi Arabia, Seychelles, Singapore, South Korea, Spain, Sri Lanka, Syria, Tanzania, Taiwan, United Arab Emirates, Uganda, Vietnam, Yemen, Zambia, Zimbabwe It does not have a distribution license for France

	<ul style="list-style-type: none"> • Worldwide brand owner (except Brazil) • One of the most widely recognized brands in France, (No.3 in recognition, IPSOS) • High-quality mattresses and complements
	<ul style="list-style-type: none"> • Worldwide brand owner • One of the most widely recognized brands in France, (No.4 in recognition, IPSOS) • Multi-technology products portfolio
	<ul style="list-style-type: none"> • Brand owner in France, Italy, Portugal and Spain • Leading brand in France (No. 1 in recognition, IPSOS) • High-quality polyurethane mattresses (BULTEX material)
	<ul style="list-style-type: none"> • Worldwide brand owner • Specialists in hospital beds and products for geriatric centers
	<ul style="list-style-type: none"> • Brand owner in Brazil • Low-mid-range product brand
	<ul style="list-style-type: none"> • Worldwide brand owner • Mid-high range product brand
	<ul style="list-style-type: none"> • Worldwide brand owner • Medium-low range products for the Iberian market
	<ul style="list-style-type: none"> • Worldwide brand owner • Second brand in Asia for a second range products
	<ul style="list-style-type: none"> • Licensing in Morocco, Portugal and Spain • High range product brand
	<ul style="list-style-type: none"> • Brand owner in Brazil • Mid-range range product brand

	<ul style="list-style-type: none"> • Exclusive manufacturing and marketing license in Brazil • High-end product brand
	<ul style="list-style-type: none"> • Exclusive manufacturing and marketing license in Brazil • High-end product brand

Grupopikolin manufactures all bedding product ranges incorporating all existing technologies and making a continued effort in R&D. It has the largest number of patents in its category and manufactures multiple bedding-related products, thereby securing the brand's leadership position. The Group manufactures mattresses, bed bases, pillows and bedding accessories.

There are three product divisions within Grupopikolin as of 31 December 2024:

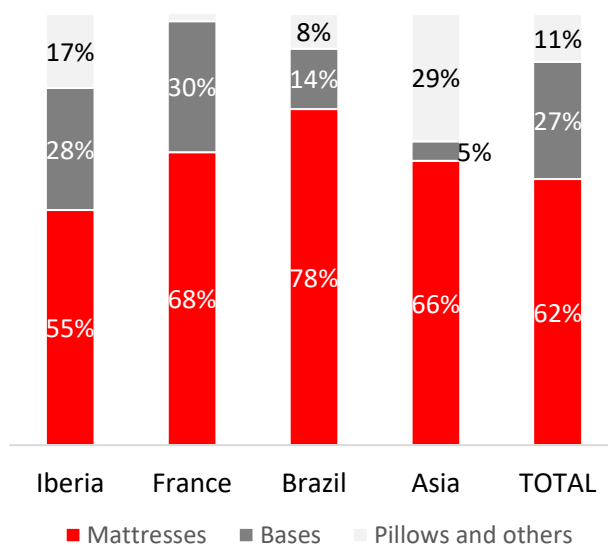

- Mattress division: represents approximately 62% of Group' sales as of December 31 2024. Grupopikolin sells three categories of mattress: springs, springs and foam, and foam and latex.
- Bed bases division: represents approximately 27% of Group's sales as of December 31 2024. Grupopikolin sells slated and upholstered bases, and bed frames.
- Pillow and other product division: represents approximately 11% of Grupopikolin's sales as of December 31, 2024.

Grupopikolin continually invests in new technologies in order to develop high quality products. Many of these technologies have been developed internally.

Grupopikolin has also developed a number of exclusive patents which make its products more comfortable and help to distinguish them from competitors.

The Group has been awarded as “Product of the Year 2025”, for several mattresses in France. This makes a total of fifteen awards won by Grupopikolin, six of which have been received in Spain, eight in France (2021, 2022, 2023 x4 2025 x2) and the last one in Portugal.

PATENTED TECHNOLOGIES



International expansion

From a position of leadership in the Iberian Peninsula, Grupopikolin decided to expand into the French market in 2001 in order to achieve a leadership position in the south of Europe. Through the acquisition of the French company COFEL S.A.S. in 2009, Grupopikolin became the second largest player in the European market.

As market leader in Spain and France, Grupopikolin decided to expand in 2011 its operations into the Asian market through the acquisition of Dunlopillo Holdings, with headquarters in Malaysia and with commercial operations in more than fifteen countries in Southeast Asia.

In 2016, Grupopikolin, in a continued effort to reinforce its international presence, speed up its expansion and increase its billings, entered into a joint venture with Sleep House Brazil. Under the terms of the joint venture agreement with Sleep House Brazil, Grupopikolin acquired 51% of a specialist chain, which was a leader in the Brazilian market and had 41 multi-brand stores in Sao Paulo.

In 2018, it completed the acquisition of the Sleep House Brazil chain, purchasing the remaining 49% and thus consolidating its 100% stake in Grupopikolin, and acquires a production plant and Mannes brand in Brazil.

In 2022, the issuer approved and implemented a new environmentally friendly initiative, which suppose the investment in photovoltaic panels for the factory in Zaragoza, where Grupopikolin manufactures most of the groups brands. In addition, the issuers acquired the remaining 50% of SPACIO REPOS raising its

stake to 100%.

As of December 2024, Grupopikolin's sales grew by 1%, showing a growth in two of the four regions where it has business. The strongest growth came from Iberia, which grew 4% versus 2023, followed by France +1%. As of December 2024, the sales distribution by region were as it follows: France, 48%, same as in 2023; 40% Iberia, compared to 39% in 2023; Asia and Brazil, 6% same as in 2023.

Grupopikolin's strategy focuses on strengthening its position in those markets that constitute the basis of its operations, continuing with its international expansion process at the same time.

Main strengths of Grupopikolin

The main strengths of Grupopikolin are as follows:

1. *Market Leader in the Iberian Peninsula and in France. Number one in brand awareness in both markets*

Grupopikolin leads the bedding industry in the Iberian Peninsula and in France. The French market is highly concentrated: Grupopikolin and its main competitors (Adova and Emma) represented 41% of this market in terms of sales.

Grupopikolin is also the leader as concerns brand awareness in Spain and France (in France, brand is a key decision-making factor for customers).

2. *Vertical integration enables Grupopikolin to control production and prices*

Grupopikolin is vertically integrated which enables it to control the production, distribution and marketing of its products.

Grupopikolin operates with ten factories: four in France, three in Spain, one in China, one in Vietnam and one in Brazil, and it has modern and efficient logistic platforms.

Vertical integration allows Grupopikolin to adapt to changes in market conditions and economic cycles, through the implementation of efficiency and cost control measures. This also enables Grupopikolin to have a very good knowledge of the market, to predict cycles and consumer trends and to adapt production accordingly.

With the opening of its two new factories in Spain and France, Grupopikolin increased significantly its production capacity and levels of quality and productivity. In addition, the new foaming unit at its Zaragoza factory allows significant savings in terms of procurement costs and constitutes a new line of business.

3. *Geographical diversification*

Grupopikolin is geographically diversified, with most of its sales being generated in the European market. Spain and France are the principal markets in which the Issuer's Group operates, although diversification and international sales to both the Brazilian and the Asian markets represents a potential source of growth. Moreover, the Group has a presence in 82 countries worldwide. Through geographical diversification and an increase of international sales, Grupopikolin has been able to manage its business in periods of uncertainty and has become a more efficient and stronger player.

4. *Consolidated player with more than 75 years' experience*

Grupopikolin is the second largest bedding group in Europe. Founded in 1948, Grupopikolin has succeeded in consolidating its position in the European market through both acquisitions and organic growth and has become a key player in this market.

Its track record and brand awareness place Grupopikolin in a leading position in the French and Iberian markets and consumers identify Grupopikolin with a "high-quality product".

5. *World mattress market with strong growth perspectives*

As consumers are becoming more aware of the importance of getting a good night's sleep for their overall health and wellness, there is a growing demand for personalized *mattresses*. Looking forward, the global market, value is expected to grow at a CAGR 2023-2030 of 6.2%, according to the Market Analysis Report (2023 to 2030) published in July 2023 by Grand View Research.

6. *Brands and exclusive patented technologies as a competitive advantage*

Grupopikolin invested more than 3.9 million euros in R&D in 2024, spending amounts close to 0.74% of sales (3.9 million euros and 0.75% of sales in 2023). The Issuer has continuously improved its products to offer new and stronger benefits to consumers and higher-quality products. In 2024, for the eight consecutive years, consumers awarded the "Best Product of the Year 2024" in the sleep products category to the Bultex and Epeda mattresses. Grupopikolin has brands and patented technologies that differentiate it from its current competitors and act as a barrier to entry for new competitors. Worth mentioning are more than 100 patents and 70 industrial designs registered with the Spanish Office of Patents and Trademarks in the name of Pikolin.

GrupoPikolin's R&D Spending [EUR M.] and value over sales (%)

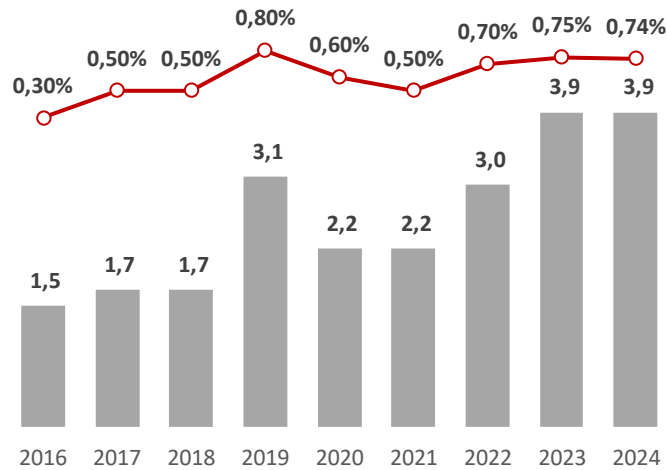

4

7. Proactive approach to ESG, with an ambitious stance on environment

Grupopikolin has integrated sustainability into its business activities and focused efforts on responsible management of raw materials such as carton, plastic and wood. In addition, the Group has achieved ISO 14001 and ISO 50001 certifications.

The Group established a dedicated Sustainable Environmental and Energy Committee that monitors, coordinates and controls Grupopikolin's environmental and energy performance, including energy consumption and other resources natural such as: water, natural gas, cardboard or wood, among others, as well as noise emissions to the outside or water discharges of the facilities.

Grupopikolin created Pikolin Sostenible in 2019 with the objective of moving the Group towards a more sustainable business model and lifestyle and obtained the AENOR Zero Waste Certificate for its PLAZA factory by having valorized 92.77% of the total generated waste. Additionally, they installed over 7.000 photovoltaic panels and led lightning in the main factory of the Group in Zaragoza, in line with the energy savings plan.

Moreover, the Group is aligned with five Sustainable Development Goals (SDG) of the United Nations, which provide clear guidance and goals for adoption by all countries, in accordance not only with their own priorities, but also with the environmental and social challenges of the world at large. The objectives are developed with the aim of improving the lives of consumers, suppliers, workers and all the societies in which the Group operates as a multinational group.

The five SDG-s are:

4 Source: information provided by the Issuer.

- Good health and well-being (SDG 3),
- Decent work and economic growth (SDG 8),
- Reduced inequalities (SDG 10),
- Responsible consumption and production (SDG 12), and
- Industry, innovation and infrastructure (SDG 9).

The last annual ESG Report of Grupopikolin is available on the [Issuer's website](#).

Since 2020 and in order to reinforce its commitment to sustainability, Grupopikolin has established various Sustainability-Linked Financing Frameworks, which have been implemented successively as the different commitments assumed in each of the Frameworks were fulfilled. All these frameworks complied with the Sustainability-Linked Principles (SLBP) in force at each moment as administered by ICMA and demonstrated how sustainability can be integrated across the financing tools of the Group.

In April 2025 the Issuer decided to establish a new Sustainability-Linked Financing Framework (the “**Sustainability-Linked Financing Framework**” or the “**Framework**”) in accordance with the Sustainability-Linked Principles (SLBP) 2024 (in force as of the date of the Information Memorandum) as administered by ICMA. The reason behind the establishment of this new framework is to enable the setting of more ambitious goals aligned with current sustainability challenges

The Framework can be consulted in [Grupopikolin's Corporate Website](#).

The Framework includes the Issuer's commitment to achieve specific SPTs regarding certain key performance indicators (hereafter the “**KPIs**”) proposed as part of its sustainability strategy. These KPIs are defined in the Framework, and considered measurable, relevant and material from an environmental standpoint stated on a document delivered by PKF Attest, available at the [Issuer's website](#).

8. Subsidiaries and associates

The Group's subsidiaries and associates as of December 31, 2024 are as follows:

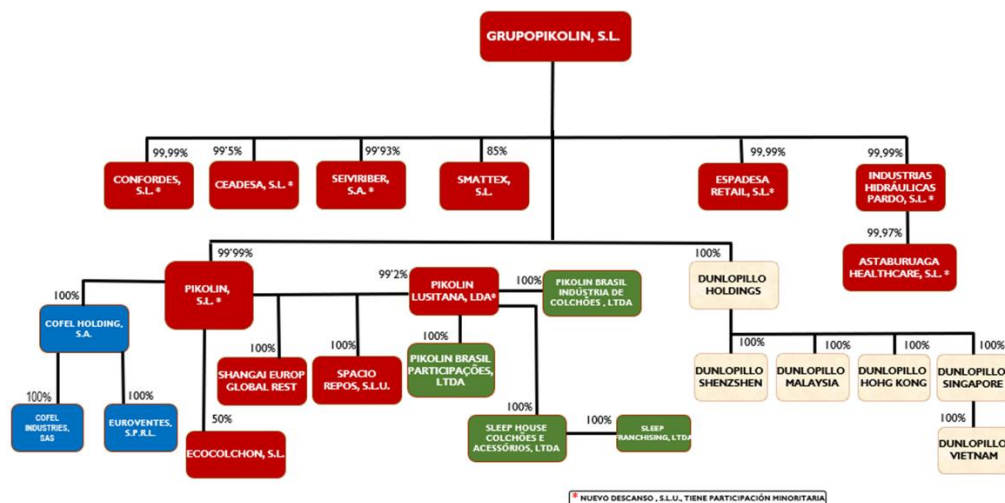

2.12 Declaration on the absence of significant changes in the Information Memorandum of the Issuer

Since the publication of the latest audited consolidated financial statements as of and for the year ended 31 December 2024 and until the date of the Information Memorandum, except for what was stated in section III “Risk Factors”, there has been no material adverse change in the prospects of Grupopikolin.

2.13 Financial information

Introduction

This Section 2.13 includes consolidated financial information for the years ended December 31, 2023 and December 31, 2024.

The financial information of Grupopikolin presented herein as of and for each of the years ended December 31, 2023 and 2024 has been extracted from the audited consolidated financial statements of Grupopikolin for those years included in the Information Memorandum as **Annex**. The data as at December 31, 2024 has not been approved by the shareholders’ meeting of the Issuer as at the date of the Information Memorandum.

The audited individual and consolidated financial statements of Grupopikolin as for the year ended December 31, 2023 and 2024 have been prepared from the accounting records of the Grupopikolin in accordance with the Spanish GAAP as regards to the individual financial statements and IFRS as regards to the consolidated financial statements.

Financial statements of the Issuer

Income statement

During the year 2024, Grupopikolin maintained sales at a similar level to the previous year (+1% vs 2023). However, it achieved significantly higher profitability, with EBITDA growth of 24% in nominal terms and an improvement of 240 basis points relative to sales. These enhanced profitability results were mainly attributed to the gradual implementation of an ambitious operational efficiency plan which started in 2023 and will extend until 2026.

P&L (€ million)	2023	2024	Var 23 vs 24
Revenue	520,0	524,4	+1%
EBITDA*	55,1	68,2	+24%
<i>EBITDA Margin</i>	10,60%	13,00%	+23%

**APM (unaudited data)*

Analysis of activity:

- Iberia: increase in sales (4%) due to the good performance of its network of specialized stores, BEDs, and online sales. Significant growth in EBITDA (34%) as a result of the aforementioned operational efficiency plan.
- France: increase of +1% in sales due to the implementation of tariff increases and of +9% in EBITDA as a result of the operational efficiency plan.
- Asia: decline in sales (-10% vs 2023) due to: i) the real estate crisis; ii) the high unemployment in the country; and iii) the complex and slow exit from government-imposed COVID restrictions. However, Grupopikolin expects to continue on the growth path for the coming years, mainly due to the expected stabilization of the real estate sector, the continued rise in the middle class's purchasing power and potential consumer stimulus policies which could reignite demand and support future growth.
- Brazil: decline in sales (-10%) mainly due to exchange rate impact. However, EBITDA has maintained in nominal terms and improved in relation to sales.

Activity per Geographical Area (million euros)*	2023		2024		Var 23 vs 24	
	Sales	EBITDA	Sales	EBITDA	Sales	EBITDA
Iberia	204,1	28,3	212,2	37,8	4%	34%
France	251,0	21,3	253,9	23,1	1%	9%
Brasil	32,8	3,8	29,4	5,0	-10%	32%
Asia	32,1	1,8	28,9	2,2	-10%	22%

**APM (unaudited data)*

Financial structure

Grupopikolin's diversification of funding sources is optimum, with a notable presence of non-bank debt such as, MARF bonds and commercial paper. The Issuer has a high degree of financial flexibility and autonomy, supported by its high capacity to access external financing sources.

(€ million)*	2023	2024	Var 23 vs 24
EBITDA (SGAAP)	33,0	40,5	+23%
Gross Financial Debt (IFRS)	369,8	371,7	+1%
<i>IFRS 16</i>	129,8	134,9	+4%
Gross Financial Debt (SGAAP)	240,0	236,7	-1%
Net Financial Debt (SGAAP)	140,9	151,3	+7%
Net Financial Debt⁽¹⁾ (Covenant)	101,4	111,0	+9%
Net Financial Debt (SGAAP)/ EBITDA	4,3x	3,7x	-12%
Net Financial Debt⁽¹⁾ (Covenant)/ EBITDA	3,1x	2,7x	-11%

⁽¹⁾ Calculated in the context of the definition of existing bond issuances, without discount or leasing

*APM (unaudited data)

Regarding the Net Financial Debt (Spanish GAAP)/EBITDA (Spanish GAAP) ratio decreased to 3.7x in 2024 (compared to 4.3x in 2023) driven by the aforementioned EBITDA improvement.

Long term debt maturity (in million €) (which includes bonds and bank financing under THE Spanish GAAP):

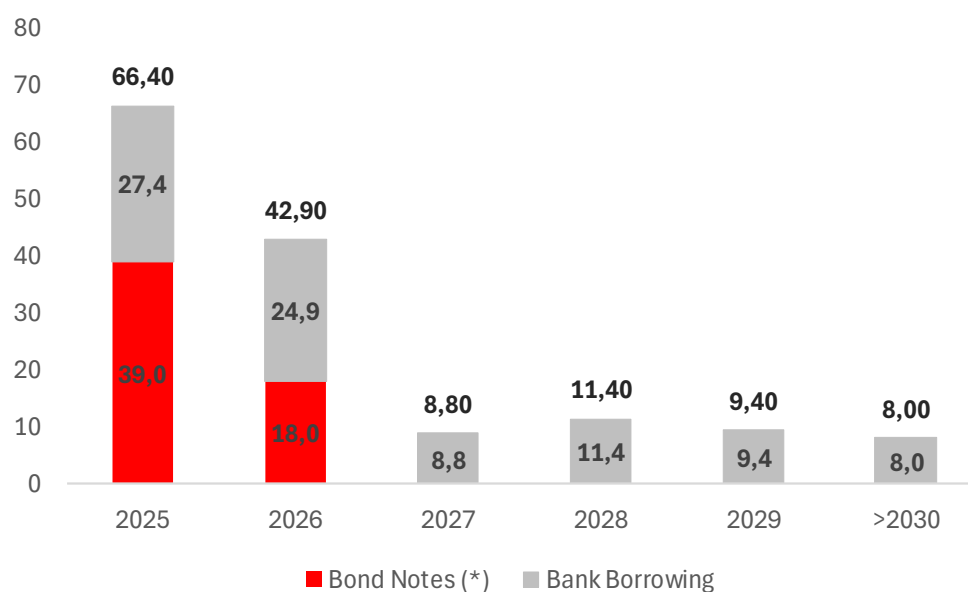

(*) Bonds already redeemed in the amount of €19 million.

Cash Flow

CASH FLOW STATEMENTS (million euros)	2023	2024	Var 23 vs 24
EBITDA*	55,1	68,2	+24%
CASH FLOW FROM OPERATING ACTIVITIES	49,5	33,2	-33%
CASH FLOW FROM INVESTING ACTIVITIES	(39,2)	(8,5)	+78%
CASH FLOW FROM FINANCING ACTIVITIES	7,3	(27,1)	-474%
NET INCREASE OF CASH AND EQUIVALENTS	17,5	(2,4)	-114%
FREE CASH FLOW*	38,8	23,4	-40%

*APM (unaudited data)

In 2024, cash flow from operating activities decreased to 33.2 million euros (from 49.5 million in 2023), mainly due to the normalization of working capital and the one-off impact of operational efficiency measures, as well as one-off expenses related to bringing on a new investor, coupled with higher financial costs in the macroeconomic context and higher tax payments.

With respect to investment activities, there has been a negative cash flow of 8.5 million euros (compared to -39.2 million euros in 2023). This improvement is largely explained by the completion of major projects—such as the European integration initiatives, the completion of the expansion of the factory in France, and the relocation of facilities in Asia, all of which had driven higher outflows in the previous year. The impact this year has primarily been on capex investments tied to the operational efficiency project and the development of the e-commerce channel.

Regarding financing activities, there has been a negative cash flow of 27.1 million euros (versus +7.3 million euros in 2023), mostly reflecting the net repayment of long-term debt after last year's financings that funded the expansion projects.

As an overall result, Grupopikolin's liquidity decreased in 2.4 million euros in 2024.

Audit of financial information

The financial information of the Information Memorandum as of and for each of the years ended December 31, 2023 and 2024 has been extracted from the audited consolidated financial statements of Grupopikolin except where otherwise stated or except for information extracted from management information of Grupopikolin which has not been subject to audit on a separate basis.

The Issuer's individual and consolidated financial statements for the year ended December 31, 2023 and 2024 have been audited by Pricewaterhousecoopers Auditores, S.L., without any qualifications or emphasis of matter paragraphs.

Age of the most recent audited financial information

The most recent annual audited financial information contained in the Information Memorandum refers to the annual audited financial information as of and for the year ended December 31, 2024.

Significant changes in the financial or trading position of the Issuer

From December 31, 2024 until the date of the Information Memorandum, there has been no significant change in the financial or trading position of Grupopikolin that is not described in the Information Memorandum. In particular, on 28 February 2025, the Extraordinary and Universal General Shareholders Meeting of the Issuer approved an increase in share capital for cash of €19,345,695, with a premium of €50,654,305, which was fully subscribed and paid in by Khemia through two wholly owned subsidiaries.

2.14 Judicial, administrative and arbitration proceedings

Historically Grupopikolin has been involved in a low number of disputes. From time to time, nonetheless, Grupopikolin is involved in civil and administrative legal proceedings.

It is Grupopikolin's policy to evaluate the risks involved in relation to potential and actual litigation and to reflect such risks in its financial statements through provisions that it deems appropriate, based on its assessment of the risk of litigation. Grupopikolin considers such reserves to be appropriate (see "Risk Factors").

As at the date of the Information Memorandum, Grupopikolin is not involved in any material civil or administrative legal proceedings that may affect materially its activity, its business, its financial situation and its results.

3. FULL NAME OF THE SECURITIES ISSUE

GRUPOPIKOLIN 2025 COMMERCIAL PAPER NOTES PROGRAMME (SUSTAINABILITY-LINKED).

4. RESPONSABILITY OF THE INFORMATION

Mr. Enrique Ocejo Marín, who has been expressly authorized by the Board of Directors of the Issuer, hereby assumes responsibility for the content of the Information Memorandum.

Mr. Enrique Ocejo Marín is expressly authorized to grant any public or private documents as may be necessary for the proper processing of the Commercial Paper Notes by virtue of the resolutions adopted by the Issuer's board of directors on April 11, 2025.

Mr. Enrique Ocejo Marín hereby declares that the information contained in the Information Memorandum is, to the best of his knowledge and after executing the reasonable diligence to ensure that it is as stated, compliant with the facts and does not suffer from any omission that could affect the content.

5. FUNCTIONS OF THE REGISTERED ADVISOR (ASESOR REGISTRADO) OF MARF

PKF Attest, Servicios Empresariales, S.L. is a liability limited company (*sociedad de responsabilidad limitada*) with taxpayer identification code B-95221271, registered at the Commercial Register of Bizkaia in Volume 4205, Page 122, Sheet BI-34713, with registered office at Bilbao, Alameda de Recalde 36 (“**PKF Attest**” or the “**Registered Advisor**”).

PKF Attest is admitted as registered advisor (*asesor registrado*) company of MARF pursuant to the resolutions of the board of directors of AIAF Fixed-Income Market published by means the Operating Statement 14/2014, of 12 November, on the admission (*incorporación*) of registered advisors to the Alternative Fixed Income Market.

PKF Attest has been designated as registered advisor (*asesor registrado*) of the Issuer. As a consequence of such designation, PKF Attest shall enable the Issuer to comply with the obligations and responsibilities to be assumed on incorporating its issues into the multilateral trading system, MARF, acting as specialist liaison between MARF and the Issuer, and as a means to facilitate the insertion and development of the issues of Commercial Paper Notes under the securities trading regime.

PKF Attest shall provide the MARF with periodic information required by this party and the MARF, to its term, may obtain whatever information it requires from this party with regard to the actions it carries out and with its corresponding obligations. To this end, it may perform as many actions as required, where appropriate, to verify the information that has been provided.

The Issuer shall have, at any moment, a designated registered advisor filed with the “MARF Registered Advisors Registry” (*Registro de Asesores Registrados del Mercado*).

PKF Attest, as registered advisor (*asesor registrado*) of the Issuer, will provide advisory services to the Issuer (i) on the admission (*incorporación*) to the MARF of the Commercial Paper Notes to be issued under the aegis of the GRUPOPIKOLIN 2021 Commercial Paper Notes Program, (ii) on compliance with whatsoever obligations and responsibilities that correspond to the Issuer for taking part on the MARF, (iii) on compiling and presenting the financial and business information required by the same, and (iv) in order to ensure that the information complies with such regulatory requirements.

In relation to the admission (*incorporación*) of the Commercial Paper Notes into MARF, PKF Attest, as registered advisor (*asesor registrado*) of the Issuer:

- (i) has verified that the Issuer complies with the requirements of the MARF regulations for admission (*incorporación*) of the Commercial Paper Notes into this market;
- (ii) has assisted the Issuer in drawing up the Information Memorandum;
- (iii) has revised all of the information that the Issuer has provided to MARF in accordance with the application for admission (*incorporación*) of the

Commercial Paper Notes into MARF; and

- (iv) has verified that the information provided to MARF by the Issuer complies with all the regulatory requirements and does not leave out any relevant information that could lead to confusion among potential investors.

Once the Commercial Paper Notes are admitted (*incorporados*) into MARF, PKF Attest, as registered advisor (*asesor registrado*) of the Issuer, will:

- (i) verify the information that the Issuer prepares and send this information to MARF on a periodic or one-off basis and will verify that this information complies with all the requirements concerning content and deadlines set out in the regulations;
- (ii) advise the Issuer on any events that could affect compliance with the obligations assumed by this party at including its Commercial Paper Notes on the MARF. It will also provide advice on the best way of treating these events to avoid breach of such obligations;
- (iii) report any events to the MARF that could represent a breach by the Issuer of its obligations, in case it notices any potential and relevant breach that had not been rectified following notification; and
- (iv) manage, deal with and respond to inquiries and requests for information from the MARF with regard to the Issuer's situation, progress of the activity, the level of compliance with its obligations and any other data that the MARF deems relevant.

For the foregoing purposes, PKF Attest, as registered advisor (*asesor registrado*) of the Issuer, will perform the following actions:

- (i) it will maintain regular and necessary contact with the Issuer and will analyze any exceptional situations that could arise concerning the price trend, trading volumes and other relevant circumstances surrounding the trading of the Commercial Paper Notes;
- (ii) it will sign the declarations which, in general, have been set out in the regulations, as a consequence of including the Commercial Paper Notes on the MARF, as well as with regard to the information required from companies that have securities on this market; and
- (iii) as expeditiously as possible, it will forward the communications received in response to inquiries and requests for information to the MARF.

6. TOTAL AMOUNT OF THE SECURITIES ISSUED

The maximum nominal amount of this commercial paper notes programme will be seventy five million euros (€75,000,000) (the “**Programme**”).

This amount is understood to be the maximum outstanding amount to which the

aggregate nominal value of the Commercial Paper Notes in circulation—issued under the Programme and admitted (*incorporados*) to the MARF by virtue of the Information Memorandum — shall be limited at any given point in time.

7. DESCRIPTION OF THE TYPE AND CLASS OF SECURITIES. NOMINAL VALUE

The commercial paper notes issued under the Programme are considered Sustainability-Linked Commercial Paper Notes, according to the Framework, revised by PKF Attest, which provided the SPO in April 2025.

The non-compliance with any of the KPIs will trigger a financial impact for the Issuer. This financial impact will materialize through a financial contribution, which will be specified in case of non-compliance, in the same document where such fact is reported, immediately and within a maximum period of one month from the maturity of this Sustainability-Linked Notes Program. By way of example, but not limited to, the impact may consist of financing reforestation projects or social initiatives, among others.

The ultimate purpose of the financial contribution must be validated by an independent third party based on sustainability, alignment with any of the Sustainable Development Goals (SDGs), and reasonable market terms, ambition, and potential positive impact of the project.

Regarding the quantification of the financial impact, in the event of non-compliance with one SPT (Specific Performance Target), the impact will amount to 1 basis points multiplied by the average daily balance of the emissions made under the Program, calculated at the time of maturity. In the event of non-compliance with two SPTs, the impact will amount to 2,5 basis points multiplied by the average daily balance of the emissions made under the Program, calculated at the time of maturity.

The Sustainability-Linked Commercial Paper Notes are discounted securities that represent a debt for the Issuer, accrue interest and are reimbursable for its nominal value on maturity. An ISIN Code (International Securities Identification Number) will be assigned to each issue of the Commercial Paper Notes with the same maturity.

Each Commercial Paper Note will have a nominal value of one hundred thousand euros (€100,000), meaning that the maximum number of securities in circulation at any given time cannot exceed seventy five hundred (750).

8. APPLICABLE LEGISLATION AND JURISDICTION GOVERNING THE SECURITIES

The Commercial Paper Notes will be issued in accordance with Spanish legislation applicable to the Issuer and to the Commercial Paper Notes. More specifically, the Commercial Paper Notes will be issued in accordance with the Spanish Companies Act, the Securities Market and Investment Services Law, and their respective implementing or concordant regulations.

Jurisdiction over any dispute which may arise in relation to the Commercial Paper Notes shall correspond exclusively to the Courts and Tribunals of the city of Madrid.

9. REPRESENTATION OF THE SECURITIES THROUGH BOOK ENTRIES FORM (ANOTACIONES EN CUENTA)

The Commercial Paper Notes to be issued under the Program will be represented by book entries form (*anotaciones en cuenta*), as set out in the mechanisms for trading on the MARF to which admission (*incorporación*) of the securities will be sought.

IBERCLEAR, with registered office in Madrid, Plaza de la Lealtad, 1, will be in charge of the accounting records, together with its participating entities, pursuant to the provisions of article 8.3 of the Securities Market and Investment Services Law and the provisions of article 50 of the Royal Decree 814/2023 of November 8 on law on financial instruments, admission to trading, registration of securities and market infrastructures (*Real Decreto 814/2023, de 8 de noviembre, sobre instrumentos financieros, admisión a negociación, registro de valores negociables e infraestructuras de mercado*), as amended.

10. CURRENCY OF THE ISSUE

The Commercial Paper Notes to be issued under the Programme will be in euros (€).

11. CLASSIFICATION OF THE SECURITIES: ORDER OF PRIORITY

The Commercial Paper Notes are secured by no in rem guarantees or third parties. The capital and interest of the Commercial Paper Notes are secured on the Issuer's entire assets.

According to the classification and order of priority of debt claims laid down in the Insolvency Law, claims relating to the Commercial Paper Notes (which are not subordinated pursuant Article 281 of the Restated Text of the Insolvency Law) will be ordinary claims (*créditos ordinarios*). Those ordinary claims will rank below creditors with privilege (*créditos privilegiados*) and above subordinated credits (*créditos subordinados*) (unless they can be categorised as such under Article 281 of the Restated Text of the Insolvency Law,) and would not have any preference among them.

12. DESCRIPTIONS OF THE RIGHTS INHERENT TO THE SECURITIES AND THE PROCEDURE FOR EXECUTING THESE RIGHTS. METHODS AND DEADLINES FOR PAYMENT OF THE SECURITIES AND HANDOVER OF THE SAME

Pursuant to the currently applicable legislation, the Commercial Paper Notes will afford the investor by which it is acquired no present and future voting rights over the Issuer.

The economic and financial rights of the investor associated to the acquisition and holding of the Commercial Paper Notes will be those arising from the conditions of the interest rate, yields and redemption prices with which they are issued and which are set out in sections 13, 14, and 16.

The payment date for the Commercial Paper Notes to be issued under the Program will be the same date as the issue itself, and the effective value of the Commercial Paper Notes will be paid to the Issuer by Banco Santander, S.A., Bankinter, S.A., Beka Finance S.V., S.A., CaixaBank, S.A., Kutxabank Investment, Sociedad de Valores, S.A.U. and PKF Attest Capital Markets, S.V., S.A. (as dealers) or by the investor, as the case maybe, through the payment agent of the Issuer into the account specified under the payment agency agreement on each date of issue.

Banco Santander, S.A., Bankinter, S.A., Beka Finance S.V., S.A., CaixaBank, S.A., Kutxabank Investment, Sociedad de Valores, S.A.U. and PKF Attest Capital Markets, S.V., S.A. (as dealers) or the Issuer, as appropriate, could issue a nominative and non-negotiable certificate of acquisition. This document will provisionally substantiate the subscription of the Commercial Paper Notes until the appropriate book entries form (*anotaciones en cuenta*) is made, and will grant the holder the right to request the pertinent certificate of legitimation (*certificado de legitimación*).

In addition, the Issuer will notify the payment to MARF and to IBERCLEAR through the corresponding certificate.

13. ISSUE DATE. PROGRAMME VALIDITY

The Programme will be in force for one year from the date of admission (incorporation) of the Information Memorandum with the MARF.

As this is a continuous type of Programme, the Commercial Paper Notes may be issued, subscribed and admitted (*incorporados*) on any day during the validity period of the same. However, the Issuer reserves the right not to issue new securities when it deems such action appropriate, pursuant to the cash needs of the Issuer or because it has found more advantageous conditions of funding.

The issue date and disbursement date of the Commercial Paper Notes will be indicated in the complementary certificates (*certificaciones complementarias*) corresponding to each issue. The date of issue, disbursement and admission (*incorporación*) of the Commercial Paper Notes may not be subsequent to the expiry date of the Information Memorandum.

14. NOMINAL INTEREST RATE. INDICATION OF THE YIELD AND CALCULATION METHOD

The annual nominal interest rate for the Commercial Paper Notes will be set in each issue.

The Commercial Paper Notes will be issued under the Programme at the interest rate agreed by and between each Dealer (as this term is defined under section 15

below) or the investors and the Issuer. The yield will be implicit in the nominal value of the Commercial Paper Notes, to be reimbursed on the maturity date.

The interest rate at which the Dealers transfer the Commercial Paper Notes to third parties will be the rate freely agreed by and between the relevant Dealer with the interested investors.

As these are discounted securities with an implicit rate of return, the cash amount to be paid out by the investor varies in accordance with the issue interest rate and period agreed.

Thus the cash amount of the Commercial Paper Notes may be calculated by applying the following formulas:

- When securities are issued for a maximum term of 365 days:

$$E = \frac{N}{1 + i_n \frac{n}{365}}$$

- When securities are issued for more than 365 days:

$$E = \frac{N}{(1 + i_n)^{n/365}}$$

Whereby:

N= nominal amount of the Commercial Paper Notes

E = cash amount of the Commercial Paper Notes

n = number of days of the period to maturity

i_n = nominal interest rate, expressed as an integer value

A table is included to help the investor, specifying the cash value tables for different rates of interest and redemption periods, and there is also a column showing the variation of the effective value of the Commercial Paper Notes by increasing the period of this by 10 days⁵.

⁵ The calculation base (*base de cálculo*) of the Commercial Paper Notes in the table below is Act/365. As each issue of Commercial Paper Notes may have a different calculation base, if the base is Act/360 or other, the table may vary.

EFFECTIVE VALUE OF € 100,000 NOTIONAL NOTE												
(Less than one-year term)												
Nominal rate	7 days			14 days			30 days			60 days		
	Subscription Price	IRR/AER	+10 days	Subscription Price	IRR/AER	+10 days	Subscription Price	IRR/AER	+10 days	Subscription Price	IRR/AER	+10 days
	(%)	(euros)	(euros)	(euros)	(%)	(euros)	(euros)	(%)	(euros)	(euros)	(%)	(euros)
0,25	99.995,21	0,25	-6,85	99.990,41	0,25	-6,85	99.979,46	0,25	-6,85	99.958,92	0,25	-6,84
0,50	99.990,41	0,50	-13,69	99.980,83	0,50	-13,69	99.958,92	0,50	-13,69	99.917,88	0,50	-13,67
0,75	99.985,62	0,75	-20,54	99.971,24	0,75	-20,53	99.938,39	0,75	-20,52	99.876,86	0,75	-20,49
1,00	99.980,83	1,00	-27,38	99.961,66	1,00	-27,37	99.917,88	1,00	-27,34	99.835,89	1,00	-27,30
1,25	99.976,03	1,26	-34,22	99.952,08	1,26	-34,20	99.897,37	1,26	-34,16	99.794,94	1,26	-34,09
1,50	99.971,24	1,51	-41,06	99.942,50	1,51	-41,03	99.876,86	1,51	-40,98	99.754,03	1,51	-40,88
1,75	99.966,45	1,77	-47,89	99.932,92	1,76	-47,86	99.856,37	1,76	-47,78	99.713,15	1,76	-47,65
2,00	99.961,66	2,02	-54,72	99.923,35	2,02	-54,68	99.835,89	2,02	-54,58	99.672,31	2,02	-54,41
2,25	99.956,87	2,28	-61,55	99.913,77	2,27	-61,50	99.815,41	2,27	-61,38	99.631,50	2,27	-61,15
2,50	99.952,08	2,53	-68,38	99.904,20	2,53	-68,32	99.794,94	2,53	-68,17	99.590,72	2,53	-67,89
2,75	99.947,29	2,79	-75,21	99.894,63	2,79	-75,13	99.774,48	2,78	-74,95	99.549,98	2,78	-74,61
3,00	99.942,50	3,04	-82,03	99.885,06	3,04	-81,94	99.754,03	3,04	-81,72	99.509,27	3,04	-81,32
3,25	99.937,71	3,30	-88,85	99.875,50	3,30	-88,74	99.733,59	3,30	-88,49	99.468,59	3,29	-88,02
3,50	99.932,92	3,56	-95,67	99.865,93	3,56	-95,54	99.713,15	3,56	-95,25	99.427,95	3,55	-94,71
3,75	99.928,13	3,82	-102,49	99.856,37	3,82	-102,34	99.692,73	3,82	-102,00	99.387,34	3,81	-101,38
4,00	99.923,35	4,08	-109,30	99.846,81	4,08	-109,13	99.672,31	4,07	-108,75	99.346,76	4,07	-108,04
4,25	99.918,56	4,34	-116,11	99.837,25	4,34	-115,92	99.651,90	4,33	-115,50	99.306,22	4,33	-114,70
4,50	99.913,77	4,60	-122,92	99.827,69	4,60	-122,71	99.631,50	4,59	-122,23	99.265,71	4,59	-121,34
4,75	99.908,99	4,86	-129,73	99.818,14	4,86	-129,50	99.611,11	4,85	-128,96	99.225,23	4,85	-127,96
5,00	99.904,20	5,12	-136,54	99.808,59	5,12	-136,28	99.590,72	5,12	-135,68	99.184,78	5,11	-134,58
5,25	99.899,42	5,39	-143,34	99.799,03	5,38	-143,05	99.570,35	5,38	-142,40	99.144,37	5,37	-141,18
5,50	99.894,63	5,65	-150,14	99.789,49	5,65	-149,83	99.549,98	5,64	-149,11	99.103,99	5,63	-147,78
5,75	99.889,85	5,92	-156,94	99.779,94	5,91	-156,60	99.529,62	5,90	-155,81	99.063,64	5,89	-154,36
6,00	99.885,06	6,18	-163,74	99.770,39	6,18	-163,36	99.509,27	6,17	-162,51	99.023,33	6,15	-160,93
6,25	99.880,28	6,45	-170,53	99.760,85	6,44	-170,12	99.488,93	6,43	-169,20	98.983,05	6,42	-167,48
6,50	99.875,50	6,71	-177,32	99.751,30	6,71	-176,88	99.468,59	6,70	-175,88	98.942,80	6,68	-174,03

EFFECTIVE VALUE OF € 100,000 NOTIONAL NOTE												
Nominal rate	(Less than one-year term)						(Equal to one-year term)			(More than one-year term)		
	90 days			180 days			365 days			730 days		
	Subscription Price	IRR/AER	+10 days	Subscription Price	IRR/AER	+10 days	Subscription Price	IRR/AER	+10 days	Subscription Price	IRR/AER	+10 days
(%)	(euros)	(%)	(euros)	(euros)	(%)	(euros)	(euros)	(%)	(euros)	(euros)	(%)	(euros)
0,25	99.938,39	0,25	-6,84	99.876,86	0,25	-6,83	99.750,62	0,25	-6,81	99.501,19	0,25	-6,78
0,50	99.876,86	0,50	-13,66	99.754,03	0,50	-13,63	99.502,49	0,50	-13,56	99.006,10	0,50	-13,43
0,75	99.815,41	0,75	-20,47	99.631,50	0,75	-20,39	99.255,58	0,75	-20,24	98.514,69	0,75	-19,94
1,00	99.754,03	1,00	-27,26	99.509,27	1,00	-27,12	99.009,90	1,00	-26,85	98.026,93	1,00	-26,32
1,25	99.692,73	1,26	-34,02	99.387,34	1,25	-33,82	98.765,43	1,25	-33,39	97.542,79	1,24	-32,58
1,50	99.631,50	1,51	-40,78	99.265,71	1,51	-40,48	98.522,17	1,50	-39,87	97.062,22	1,49	-38,72
1,75	99.570,35	1,76	-47,51	99.144,37	1,76	-47,11	98.280,10	1,75	-46,29	96.585,19	1,73	-44,73
2,00	99.509,27	2,02	-54,23	99.023,33	2,01	-53,70	98.039,22	2,00	-52,64	96.111,66	1,98	-50,63
2,25	99.448,27	2,27	-60,93	98.902,59	2,26	-60,26	97.799,51	2,25	-58,93	95.641,61	2,23	-56,41
2,50	99.387,34	2,52	-67,61	98.782,14	2,52	-66,79	97.560,98	2,50	-65,15	95.175,00	2,47	-62,08
2,75	99.326,48	2,78	-74,28	98.661,98	2,77	-73,29	97.323,60	2,75	-71,31	94.711,79	2,71	-67,63
3,00	99.265,71	3,03	-80,92	98.542,12	3,02	-79,75	97.087,38	3,00	-77,41	94.251,96	2,96	-73,08
3,25	99.205,00	3,29	-87,55	98.422,54	3,28	-86,18	96.852,30	3,25	-83,45	93.795,46	3,20	-78,43
3,50	99.144,37	3,55	-94,17	98.303,26	3,53	-92,58	96.618,36	3,50	-89,43	93.342,27	3,44	-83,66
3,75	99.083,81	3,80	-100,76	98.184,26	3,79	-98,94	96.385,54	3,75	-95,35	92.892,36	3,68	-88,80
4,00	99.023,33	4,06	-107,34	98.065,56	4,04	-105,28	96.153,85	4,00	-101,21	92.445,69	3,92	-93,84
4,25	98.962,92	4,32	-113,90	97.947,14	4,30	-111,58	95.923,26	4,25	-107,02	92.002,23	4,16	-98,78
4,50	98.902,59	4,58	-120,45	97.829,00	4,55	-117,85	95.693,78	4,50	-112,77	91.561,95	4,40	-103,63
4,75	98.842,33	4,84	-126,98	97.711,15	4,81	-124,09	95.465,39	4,75	-118,46	91.124,83	4,64	-108,38
5,00	98.782,14	5,09	-133,49	97.593,58	5,06	-130,30	95.238,10	5,00	-124,09	90.690,82	4,88	-113,04
5,25	98.722,02	5,35	-139,98	97.476,30	5,32	-136,48	95.011,88	5,25	-129,67	90.259,91	5,12	-117,62
5,50	98.661,98	5,62	-146,46	97.359,30	5,58	-142,62	94.786,73	5,50	-135,19	89.832,06	5,36	-122,10
5,75	98.602,01	5,88	-152,92	97.242,57	5,83	-148,74	94.562,65	5,75	-140,66	89.407,25	5,59	-126,50
6,00	98.542,12	6,14	-159,37	97.126,13	6,09	-154,82	94.339,62	6,00	-146,07	88.985,44	5,83	-130,82
6,25	98.482,29	6,40	-165,80	97.009,97	6,35	-160,88	94.117,65	6,25	-151,44	88.566,60	6,07	-135,05
6,50	98.422,54	6,66	-172,21	96.894,08	6,61	-166,90	93.896,71	6,50	-156,75	88.150,72	6,30	-139,20

Given the diversity of the issue rates that are forecast to be applied throughout the term of the Program, we cannot predetermine the resultant return for the investor (IRR). In any case, it will be determined, for Commercial Paper Notes up to 365 days, with the formula detailed below:

$$IRR = \left[\left(\frac{N}{E} \right)^{\frac{365}{d}} - 1 \right]$$

in which:

IRR= Effective annual interest rate, expressed as an integer value

N= Nominal amount of the Commercial Paper Notes

E = Cash amount at the time of subscription or acquisition

d = Number of calendar days between the date of issue (inclusive) and the date of maturity (exclusive)

IRR will be the annual interest of the Commercial Paper Notes described in this section for periods of time longer than 365 days.

15. DEALERS, PAYING AGENT AND MEMBER ENTITIES

15.1 Dealers

The initial dealers of the Programme (jointly and including any new dealer incorporated during the Programme, the “**Dealers**”) are:

Banco Santander, S.A.

Tax Identification Number: A-39000013

Address: Paseo de Pereda, 9-12, 39004 Santander

Bankinter, S.A

Tax Identification Number: A09777020

Address: Paseo de Eduardo Dato, 18, 28010 Madrid

Beka Finance, Sociedad de Valores, S.A.

Tax Identification Number: A-79203717

Address: Calle Marqués de Villamagna, 3, 28001 Madrid

CaixaBank, S.A.

Tax Identification Number: A-08663619

Address: Calle Pintor Sorolla, 2-4 46002 Valencia

Kutxabank Investment, Sociedad de Valores, S.A.U.

Tax Identification Number: A-48403927

Address: Plaza Euskadi, 5, planta 26 Torre Iberdrola, 48009 Bilbao

PKF Attest Capital Markets S.V., S.A.

Tax Identification Number: A-86953965

Address: Calle Orense, 81, 7º Planta, 28020 Madrid

The Issuer and each of the Dealers have executed a placement agreement for the Programme for placement of the Commercial Paper Notes, which includes the possibility of selling to third parties.

The Issuer reserves the right at any time to vary or terminate the relation with any of the Dealers in accordance with the corresponding placement agreement and to appoint a successor Dealer and additional or successor Dealers. Notice of any change in the dealer shall promptly be communicated, if applicable, through the webpage of the MARF by means of the corresponding notice of other relevant information ("*otra información relevante*").

15.2 Paying Agent

Acting under the paying agency agreement and in connection with the Commercial Paper Notes, the paying agent acts solely as agent of the Issuer, and does not assume any obligations towards or relationship of agency or trust for or with any of the holders of the Commercial Paper Notes (the "**Paying Agent**").

The initial Paying Agent is CaixaBank, S.A.

The Issuer reserves the right at any time to vary or terminate the appointment of any Paying Agent in accordance with the corresponding paying agency agreement and to appoint a successor agent provided, however, that the Issuer shall at all times maintain a single Paying Agent.

15.3 Member entities

IBERCLEAR will be the entity entrusted with the book-keeping (*registro contable*) of the Commercial Paper Notes, the Issuer has not designated a depository entity for the Commercial Paper Notes. Each subscriber may designate, from among the participants in IBERCLEAR, which entity to deposit the securities with.

Holders of the Commercial Paper Notes who do not have, directly or indirectly through their custodians, a participating account with IBERCLEAR may participate in the Commercial Paper Notes through bridge accounts maintained by each of Euroclear Bank, SA/NV and Clearstream Banking, Société Anonyme, Luxembourg.

16. REDEMPTION PRICE AND PROVISIONS CONCERNING MATURITY OF THE SECURITIES. DATE AND METHODS OF REDEMPTION

The Commercial Paper Notes to be issued under the Programme will be redeemed for their nominal value on the date given in the document proving acquisition. Where appropriate, the corresponding withholding at source will be applicable.

As they are expected to be included for trading on the MARF, the redemption of the Commercial Paper Notes will take place pursuant to the operating rules of the clearance system of said market. To this end, the Paying Entity, shall pay, on the maturity date, the nominal amount of the Commercial Paper Notes to the legitimate holder of the same, accepting no liability whatsoever vis-à-vis reimbursement by the Issuer of the Commercial Paper Notes on the maturity thereof.

If reimbursement falls on a non-business day in accordance with the T2 (*Real-Time Gross-Settlement System*) calendar operated by the Eurosystem, reimbursement will be deferred to the first subsequent business day. The aforementioned cases will not have any effect whatsoever on the amount to be paid.

17. VALID DEADLINE WITHIN WHICH REIMBURSEMENT OF THE PRINCIPAL MAY BE CLAIMED

Pursuant to the provisions set out in article 1,964 of the Spanish Civil Code, reimbursement of the nominal value of these securities will no longer be callable five years after maturity thereof.

18. MINIMUM AND MAXIMUM ISSUE PERIOD

During the validity of the Information Memorandum, the Commercial Paper Notes may be issued with a redemption period of between three business days (3) and seven hundred and thirty calendar days (730) (that is, twenty four (24) months).

19. RESTRICTIONS ON THE FREE TRANSFERABILITY OF THE SECURITIES

In accordance with current legislation, there are no specific or general restrictions on the free transferability of the Commercial Paper Notes to be issued.

20. TAXATION OF THE SECURITIES

In accordance with the provisions set out in current legislation, the Commercial Paper Notes are classified as financial assets with implicit yield. Income resulting from the Commercial Paper Notes is considered to be income from movable capital, and subject to personal income-tax (the "PIT"), corporate income tax (the "CIT") and non-residents income-tax (the "NRIT") and to its withholding system, under the terms and conditions set out in the respective regulatory laws and other rules that implement said laws.

This information has been prepared in accordance with the following Spanish tax legislation in force at the date of the Information Memorandum:

- of general application, the First Additional Provision of Law 10/2014, of 26 June 2014 on the regulation, supervision and solvency of credit institutions (the "**Law 10/2014**") and Royal Decree 1065/2007 of 27 July 2007, which approves the General Regulations on inspection and collection actions and procedures and for the development of the common rules of tax enforcement of the procedures for the application of taxes, in the wording given therein ("**Royal Decree 1065/2007**").

- Law 35/2006, of 28 November, governing Personal Income Tax and partially amending the laws on Corporate Income Tax, Non-residents Income-tax and Wealth Tax (*Ley 35/2006, de 28 de noviembre, del Impuesto sobre la Renta de las Personas Físicas y de modificación parcial de las leyes de los Impuestos sobre Sociedades, sobre la Renta de no Residentes y sobre el Patrimonio*) (the “**PIT Law**”), as well as, those contained in articles 74 *et seq* of Royal Decree 439/2007, of 30 March, approving the Personal Income-Tax and amending the Regulations on Pension Funds and Plans approved through Royal Decree 304/2004, of 20 February (*Real Decreto 439/2007, de 30 de marzo, por el que se aprueba el Reglamento del Impuesto sobre la Renta de las Personas Físicas y se modifica el Reglamento de Planes y Fondos de Pensiones, aprobado por Real Decreto 304/2004, de 20 de febrero*).
- Law 27/2014, of 27 November, of the Corporate Income Tax (*Ley 27/2014, de 27 de noviembre, del Impuesto sobre Sociedades*) (the “**CIT Law**”) as well as articles 60 *et seq* of the Corporate Income Tax Regulations approved through Royal Decree 634/2015, of 10 July (*Reglamento del Impuesto sobre Sociedades aprobado por el Real Decreto 634/2015, de 10 de julio*).
- Royal Legislative Decree 5/2004, of 5 March, approving the revised Non-residents Income Tax Law (*Real Decreto Legislativo 5/2004, de 5 de marzo, por el que se aprueba el texto refundido de la Ley del Impuesto sobre la Renta de no Residentes*) and those contained in Royal Decree 1776/2004, of 30 July, approving the Non-residents Income Tax (*Real Decreto 1776/2004, de 30 de julio por el que se aprueba el Reglamento del Impuesto sobre la Renta de no residentes*).
- Law 19/1991, of 6 June 1991, on Wealth Tax (the “**Wealth Tax Law**”), as amended by Law 38/2022, of 27 December, which establishes a temporary levy on energy and on financial credit institutions and establishments, which also creates a temporary solidarity tax on large fortunes (*the “Temporary Solidarity Tax on Large Fortunes”*).
- Law 29/1987, of 18 December 1987 on Inheritance and Gift Tax, as amended (the “**Inheritance and Gift Tax**”).

All the above, without prejudice to any regional tax regimes which may be applicable, particularly those corresponding to the historic territories of the Basque Country and of the Regional Community of Navarre, or any other regimes that could be applicable due to the particular circumstances of the investor.

As a general rule, in order to dispose of or obtain reimbursement of financial assets with implicit yield that are subject to withholding at the time of the transfer, redemption or reimbursement, prior acquisition of the same as well as the transaction price must be evidenced by a public notary or the financial institutions obliged to withhold. The financial institutions through which the payment of interest is made or which intervene in the transfer, redemption or reimbursement of the securities are obliged to calculate the yield attributable to the securities holder and notify this to both the holder of the security and the Tax Authorities. The Tax

Authorities must also be provided with the data of those persons involved in the aforementioned transactions.

Likewise, ownership of the Commercial Paper Notes is subject, if applicable, to Wealth Tax and the Inheritance and Gift Tax on the date of accrual of said taxes, by virtue of the provisions set out in regulations in force in each case.

In any case, given that this summary is not a thorough description of all the tax considerations, we recommend investors to consult with their own legal or tax advisors, who may render tailored advice in view of their specific circumstances. Likewise, investors and potential investors should take into consideration potential changes in legislation or its criteria of interpretation.

Investors that are individuals with tax residence in Spain

Personal Income-Tax

In general, income from movable capital obtained from the Commercial Paper Notes (*pagarés*) by individuals that are tax resident in Spain is subject to withholding tax at the current rate of 19%. The withholding carried out may be deducted against the PIT's payable amount, giving rise, where appropriate, to the tax returns provided for in the current legislation.

Furthermore, the difference between the asset's subscription or acquisition value and its transfer, redemption, exchange or reimbursement value will be considered as an implicit income from movable capital and will be included in the taxable savings base for the financial year when the sale, redemption or reimbursement takes place. Tax will be paid at the rate in force from time to time, which for the tax year 2025 is at 19% up to €6,000, 21% from €6,000.01 to €50,000 euros and 23% from €50,000.01 to €200,000.00, 27% from €200,000.01 to €300,000 and 30% from €300,000.01 upwards.

In order to transfer or reimburse the assets, the prior acquisition of the same must be evidenced by public notaries or financial institutions obliged to withhold, as well as the transaction price. The issuer shall not reimburse when the holder fails to substantiate such status through the corresponding certificate of acquisition.

In the case of income obtained through the transfer, the financial institution acting on behalf of the transferring party will be obliged to withhold.

In the case of income obtained from the reimbursement, the issuer or the financial institution responsible for the transaction will be required to withhold.

Moreover, to the extent that the securities are subject to the special tax regime set out in Additional Provision One of Law 10/2014, the reporting obligations set out in article 44 of Royal Decree 1065/2007 will be applicable to securities issued at a discount for a period of 12 months or less.

In the case that the Additional Provision One of Law 10/2014 is non-applicable, or if it does apply, the repayment period for the securities is greater than twelve months, then general information obligations shall be applicable.

Wealth Tax and Temporary Solidarity Tax on Large Fortunes

Individuals with tax residency in Spain will be subject to Wealth Tax to the extent that their net worth exceeds €700,000. Therefore, they should take into account the value of the Commercial Paper Notes they hold at December 31 of each calendar year, the applicable rates ranging between 0.2% and 3.5%, without prejudice to the specific legislation approved, where applicable, by each Autonomous Community.

The Temporary Solidarity Tax on Large Fortunes applies at the state level (the Autonomous Communities do not have competences) as a complementary tax to the Wealth Tax charged on net assets in excess of €3,000,000 at rates of up to 3.5%. Any Wealth Tax paid will be deductible on the Temporary Solidarity Tax on Large Fortunes.

Inheritance and Gift Tax

Individuals resident in Spain for tax purposes who acquire ownership or other rights over any Commercial Paper Notes by inheritance, gift or legacy will be subject to the Inheritance and Gift Tax in accordance with the applicable Spanish regional or State rules (subject to any regional tax exemptions being available to them). The applicable effective tax rates can range between 0% and 81.6% subject to any specific regional rules, depending on relevant factors.

Investors that are entities with tax residence in Spain

Corporate Income Tax

Income obtained by CIT taxpayers arising from these financial assets is exempt from withholding tax providing that the Commercial Paper Notes (i) are represented by book-entry form (*anotaciones en cuenta*) and (ii) are traded in a Spanish official secondary market of securities, or MARF. If the exemption is not applicable, such withholding will be made at the rate currently in force of 19%. The withholding carried out may be credited against the CIT payable tax amount.

The procedure for applying the exemption described in the previous paragraph will be the one set out in the Order of 22 December 1999.

The financial institutions that take part in the transfer or reimbursement transactions will be obliged to calculate the yield attributable to the securities holder and to inform this to both the holder as well as the Tax Authorities.

Notwithstanding the foregoing, to the extent that the securities are subject to the special tax regime contained in Additional Provision One of Law 10/2014, the reporting obligations set out in article 44 of Royal Decree 1065/2007 will be applicable to securities issued at a discount for a period of 12 months or less.

In case the Additional Provision One of Law 10/2024 was not applicable or the Commercial Paper Notes were issued for a period of more than 12 months, the general reporting obligations would apply.

Wealth Tax

Legal entities are not subject to Wealth Tax.

Inheritance and Gift Tax

Legal entities do not pay Inheritance and Gift Tax.

Investors that are not tax resident in Spain

Non-residents income-tax for investors not resident in Spain acting through a permanent establishment

Non-resident investors with a permanent establishment in Spain will be subject to a tax regime similar to the one described for investors that are legal entities resident in Spain.

Non-residents income-tax for investors not resident in Spain not acting through permanent establishment

To the extent that the requirements set forth in Additional Provision One of Law 10/2014 are met and that the non-resident investor without permanent establishment accredits its condition, income derived from the Commercial Paper Notes will be exempt from NRIT. In the case of Notes issued at a discount for a period of 12 months or less, in order for that exemption to apply, the procedure set forth in article 44 of Royal Decree 1065/2007 will be applicable.

In any case, the interest and other income derived from the transfer to third parties of own capital, obtained other than through a permanent establishment, by residents of another Member State of the European Union or by permanent establishments of those residents located in another Member State of the European Union, will be exempt.

If no exemption applies, the income resulting from the difference between the value of redemption, transfer, and reimbursement or exchange of the securities issued under the Program and their subscription or acquisition value, obtained by investors without tax residence in Spain, will generally be subject at the tax rate of 19%, without prejudice to what is established in the tax treaties signed by Spain.

Wealth Tax and Temporary Solidarity Tax on Large Fortunes

Individuals resident in a country with which Spain has entered into a double tax treaty in relation to the Wealth Tax would generally not be subject to such tax. Otherwise, under the current Wealth Tax Law and the Temporary Solidarity Tax on Large Fortunes, individuals not resident in Spain whose assets and rights are

located in Spain (or which can be exercised in Spain) could be subject to Wealth Tax and the Temporary Solidarity Tax on Large Fortunes during the year 2025).

According to the Additional Provision Four of the Wealth Tax Law, individuals that are not resident in Spain for tax purposes may apply the rules approved by the autonomous region where the assets and rights with more value (i) are located, (ii) can be exercised or (iii) must be fulfilled.

In any case, given that the income derived from the Commercial Paper Notes is exempt from NRIT, non-resident individuals who are holders of the Commercial Paper Notes as of December 31, 2025 will be exempt from Wealth Tax for such holding. Legal entities with tax residence outside Spain are not subject to Wealth Tax and the Temporary Solidarity Tax on Large Fortunes.

Inheritance and Gift Tax

Individuals not tax resident in Spain who acquire ownership or other rights over the Commercial Paper Notes by inheritance, gift or legacy, and who reside in a country with which Spain has entered into a double tax treaty in relation to inheritance and gift tax will be subject to the relevant double tax treaty.

If the provisions of the foregoing paragraph do not apply, such individuals will be subject to inheritance and gift tax in accordance with Spanish legislation. The tax rate will range between 0 and 81.6%.

According to the Additional Provision Two of the Inheritance and Gift Tax Law, non-Spanish tax resident individuals may be subject to Spanish Inheritance and Gift Tax in accordance with the rules set forth in the relevant autonomous regions in accordance with the law. As such, prospective investors should consult their tax advisers.

In the event that the beneficiary is an entity other than a natural person, the income obtained shall be subject to NRIT and without prejudice, in the latter event, to the provisions of any tax treaty that may apply.

Indirect taxation on the acquisition and transfer of the securities issued

Whatever the nature and residence of the investors, the acquisition and transfer of the Commercial Paper Notes will be exempt from indirect taxes in Spain, i.e., exempt from Transfer Tax and Stamp Duty, in accordance with the Consolidated Text of such tax promulgated by Royal Legislative Decree 1/1993, of 24 September, and exempt from Value Added Tax, in accordance with Law 37/1992, of 28 December, regulating such tax.

Disclosure obligations in connection with payments on the Commercial Paper Notes

In the event that the requirements and formalities provided for in Law 10/2014 and in article 44, section 4, of RD 1065/2007 are complied with, applicable to the extent that the Commercial Paper Notes are originally registered with IBERCLEAR, no

withholding tax will be levied on the income derived from the Commercial Paper Notes obtained by legal entities subject to PIT and by non-residents in Spanish territory to the extent that certain formalities are complied with.

Among others, the holders of the Commercial Paper Notes must submit to the Issuer, in due time and form, a declaration in accordance with the model that appears as an annex to RD 1065/2007 which, in accordance with what is recorded in their records, contains the following information:

- a) identification of the Commercial Paper Notes;
- b) date of payment of the yields (or redemption date if the Commercial Paper Notes are issued at a discount or on a stripped basis);
- c) total amount of income paid by the Issuer (or total amount to be repaid, in any case, if they are Notes issued at a discount or on a stripped basis);
- d) total amount of income from the Commercial Paper Notes corresponding to PIT taxpayers; and
- e) total amount of income that must be paid on a gross basis (or the total amount to be repaid if the Commercial Paper Notes are issued at a discounted or on a stripped basis).

The said declaration must be submitted by the holders of the Commercial Paper Notes on the business day prior to the date of each redemption of the Commercial Paper Notes, reflecting the situation at the close of business on that same day.

Failure to comply with the requirements to apply Law 10/2014 or article 44 of Royal Decree 1065/2007 and failure to file the return within the aforementioned period will result in the entire return paid to the holders of the Commercial Paper Notes being subject to withholding tax on account of NRIT (currently at the tax rate of 19%).

Without prejudice to the foregoing, and in the event that the withholding is due to the failure to file the return, the holders of the Commercial Paper Notes who are legal entities subject to CIT and non-residents may receive a refund of the amount initially withheld provided that the entities obliged to do so send the Issuer the aforementioned return before the 10th day of the month following the month in which the maturity has occurred. In this case, the Issuer shall, as soon as it receives the aforementioned statement, pay the amounts withheld in excess.

If the declaration is not sent by the holders of the Commercial Paper Notes to the Issuer within the periods mentioned in the preceding paragraphs, investors who are not resident for tax purposes in Spain and who do not act in relation to the Commercial Paper Notes through a permanent establishment in Spain may, where applicable, apply to the Tax Authorities for a refund of the amount withheld in excess, subject to the procedure and declaration form provided for in Order EHA/3316/2010 of 17 December 2010. Potential investors are advised to consult their advisors on the procedure to be followed, in each case, in order to request

the aforementioned refund from the Spanish Tax Authorities.

Without prejudice to the foregoing, if the formalities provided for in article 44, section 4, of RD 1065/2007 are not complied with by the holders of the Commercial Paper Notes, the Issuer must inform the Tax Authorities of the identity of the PIT taxpayers and CIT taxpayers who are holders of the Commercial Paper Notes issued by the Issuer, as well as NRIT taxpayers who obtain income from such Notes through a permanent establishment located in Spanish territory.

21. PUBLICATION OF THE INFORMATION MEMORANDUM

The Information Memorandum will be published on the MARF's website (www.bolsasymercados.es).

22. DESCRIPTION OF THE PLACEMENT SYSTEM AND, WHERE APPROPRIATE, SUBSCRIPTION AND ADMISSION (*INCORPORACIÓN*) OF THE ISSUE

Placement by the Dealers

The Dealers may act as intermediaries in the placement of the Commercial Paper Notes, notwithstanding which the Dealers may subscribe Commercial Paper Notes on their own behalf.

For these purposes, the Dealers may ask the Issuer on any business day from 10:00h to 14:00h (CET) for quotes of volume and interest rates for potential issuances of Commercial Paper Notes in order to carry out the relevant prospection processes concerning demand among professional clients, eligible counterparties and qualified investors.

The amount, interest rate, date of issuance and payment, due date and other terms for each issuance so arranged shall be determined by agreement by and between the Issuer and the Dealer(s) concerned in each specific issuance. The terms of these agreements will be confirmed by sending a document setting out the terms of the issue to be remitted by the Issuer to the relevant Dealer.

In the event that an issuance of the Commercial Paper Notes is initially subscribed by the Dealers to be subsequently passed on to the final investors, it is stated that the price shall be freely agreed by and between the interested parties and might not coincide with the issue price (i.e. with the cash amount).

Issue and subscription of the Commercial Paper Notes directly by investors

It is also possible that final investors having the status of professional clients, eligible counterparties and qualified investors that may subscribe the Commercial Paper Notes directly from the Issuer, providing they comply with all current legal requirements.

In such cases, the amount, interest rate, date of issuance and payment, due date and other terms of each issuance so arranged shall be determined by agreement

by and between the Issuer and the final investor concerned in each specific issuance.

23. COSTS FOR LEGAL, FINANCIAL AND AUDITING SERVICES AND OTHER SERVICES PROVIDED TO THE ISSUER IN RELATION TO THE EXECUTION OF THE PROGRAMME

The costs for all legal, financial and auditing services and other services provided to the Issuer in relation to the execution of the Programme amount to approximately €48,000 not including taxes but including the fees of MARF and IBERCLEAR.

24. ADMISSION (*INCORPORACIÓN*)

24.1 Application for admission (*incorporación*) of the securities to the MARF. Deadline for admission (*incorporación*)

An application will be filed for the admission (*incorporación*) of the Commercial Paper Notes described in the Information Memorandum to the MTF known as the Alternative Fixed-Income Market (MARF). The Issuer hereby undertakes to carry out all of the formalities required so that the Commercial Paper Notes are listed on the aforementioned market within a deadline of seven business days from the date the Commercial Paper Notes are issued under the Program, which is the same as the settlement date.

The date of admission (*incorporación*) of the Commercial Paper Notes to the MARF must in any event be a date falling within the period for which the Information Memorandum is valid, and which precedes the respective Commercial Paper Notes maturity date.

Under no circumstances will the deadline exceed the maturity of the Commercial Paper Notes. In the event of breach of the aforementioned deadline, the reasons for the delay will be notified to MARF and will be published in the webpage of the MARF (by a notice of other relevant information –“*otra información relevante*”). This is without prejudice to any possible contractual liability that may be incurred by the Issuer.

MARF has the legal structure of a MTF, under the terms set out in Articles 27, 42, 68 et seq. of the Securities Market and Investment Services Law .

The Information Memorandum is that required by the Circular 2/2018, and the procedures applicable to the admission and removal on the MARF set out in its own regulations and other applicable regulations.

Neither MARF nor the CNMV nor the Dealers have approved or carried out any kind of check or verification with regard to the content of the Information Memorandum, the credit rating issued by Ethifinance nor the audited financial statements of the Issuer. The intervention of MARF does not represent a statement or recognition of the full, comprehensible and consistent nature of the information set out in the documentation provided by the Issuer.

Potential investors should consider carefully and fully understand the Information Memorandum, prior to making investment decisions with respect to the Commercial Paper Notes.

The Issuer hereby expressly states that it is aware of the requirements and conditions demanded for the admission (*incorporación*), permanence and exclusion of the Commercial Paper Notes at the MARF, according to current legislation and the requirements of MARF, and hereby agrees to comply with them.

The Issuer hereby expressly places on record that it is aware of the requirements for registration and settlement on IBERCLEAR. The settlements of transactions will be performed through IBERCLEAR.

24.2 Publication of the admission (*incorporación*) of the issues of the Commercial Paper Notes

The admission (*incorporación*) of the Commercial Paper Notes will be reported on the MARF's website www.bolsasymercados.es.

25. Liquidity agreement

The Issuer has not signed any liquidity undertaking whatsoever with any entity *vis-à-vis* the Commercial Paper Notes to be issued under the Programme.

In Zaragoza, May 5, 2025, as the person responsible for the Information Memorandum:

Mr. Enrique Ocejo Marín
GRUPOPIKOLIN, S.L.

ISSUER

Grupopikolin, S.L.

Ronda del Ferrocarril, 24 – Plataforma Logística Zaragoza
50197 Zaragoza

DEALERS

Banco Santander

Paseo de Pereda, 9-12
39004 Santander

Bankinter, S.A

Paseo de Eduardo Dato, 18
28010 Madrid

Beka Finance S.V., S.A.

Calle Marqués de Villamagna, 3
28001 Madrid

CaixaBank, S.A.

Calle Pintor Sorolla, 2-4
46002 Valencia

Kutxabank Investment, Sociedad de Valores, S.A.U.

Plaza Euskadi, 5, planta 26 de Torre Iberdrola
48009 Bilbao

PKF Attest Capital Markets S.V., S.A.

Calle Orense, 81, 7º Planta
28020 Madrid

PAYING AGENT

CaixaBank, S.A.

Calle Pintor Sorolla, 2-4
46002 Valencia

REGISTERED ADVISOR (ASESOR REGISTRADO)

PKF Attest, Servicios Empresariales, S.L.

Alameda de Recalde, 36
48009 Bilbao

LEGAL ADVISOR

J&A Garrigues, S.L.P.

Plaza de Colón, 2
28046 Madrid

ANNEX

**AUDITED CONSOLIDATED FINANCIAL STATEMENTS OF THE ISSUER FOR THE
FISCAL YEARS ENDED ON 31 DECEMBER 2023 AND 31 DECEMBER 2024**

**Grupopikolin, S.L.
y sociedades dependientes**

Informe de auditoría

Cuentas anuales consolidadas a 31 de diciembre de 2023

Informe de gestión consolidado



Informe de auditoría de cuentas anuales consolidadas emitido por un auditor independiente

A los socios de Grupopikolin, S.L.:

Opinión

Hemos auditado las cuentas anuales consolidadas de Grupopikolin, S.L. (la Sociedad dominante) y sus sociedades dependientes (el Grupo), que comprenden el balance a 31 de diciembre de 2023, la cuenta de resultados, el estado del resultado global, el estado de cambios en el patrimonio neto, el estado de flujos de efectivo y la memoria, todos ellos consolidados, correspondientes al ejercicio terminado en dicha fecha.

En nuestra opinión, las cuentas anuales consolidadas adjuntas expresan, en todos los aspectos significativos, la imagen fiel del patrimonio y de la situación financiera del Grupo a 31 de diciembre de 2023, así como de sus resultados y flujos de efectivo, todos ellos consolidados, correspondientes al ejercicio terminado en dicha fecha, de conformidad con las Normas Internacionales de Información Financiera, adoptadas por la Unión Europea (NIIF-UE), y demás disposiciones del marco normativo de información financiera que resultan de aplicación en España.

Fundamento de la opinión

Hemos llevado a cabo nuestra auditoría de conformidad con la normativa reguladora de la actividad de auditoría de cuentas vigente en España. Nuestras responsabilidades de acuerdo con dichas normas se describen más adelante en la sección *Responsabilidades del auditor en relación con la auditoría de las cuentas anuales consolidadas* de nuestro informe.

Somos independientes del Grupo de conformidad con los requerimientos de ética, incluidos los de independencia, que son aplicables a nuestra auditoría de las cuentas anuales consolidadas en España según lo exigido por la normativa reguladora de la actividad de auditoría de cuentas. En este sentido, no hemos prestado servicios distintos a los de la auditoría de cuentas ni han concurrido situaciones o circunstancias que, de acuerdo con lo establecido en la citada normativa reguladora, hayan afectado a la necesaria independencia de modo que se haya visto comprometida.

Consideramos que la evidencia de auditoría que hemos obtenido proporciona una base suficiente y adecuada para nuestra opinión.

Aspectos más relevantes de la auditoría

Los aspectos más relevantes de la auditoría son aquellos que, según nuestro juicio profesional, han sido considerados como los riesgos de incorrección material más significativos en nuestra auditoría de las cuentas anuales consolidadas del periodo actual. Estos riesgos han sido tratados en el contexto de nuestra auditoría de las cuentas anuales consolidadas en su conjunto, y en la formación de nuestra opinión sobre éstas, y no expresamos una opinión por separado sobre esos riesgos.

PricewaterhouseCoopers Auditores, S.L., Paseo de la Constitución, nº. 4, 50008 Zaragoza, España
T: +34 976 79 61 00 F: +34 976 79 46 51, www.pwc.es

R. M. Madrid, hoja M-63.988, folio 75, tomo 9.267, libro 8.054, sección 3ª
Inscrita en el R.O.A.C. con el número S0242 - NIF: B-79031290

Aspectos más relevantes de la auditoría	Modo en el que se han tratado en la auditoría
---	---

Reconocimiento del importe neto de la cifra de negocios

Tal como se menciona en la nota 1 de la memoria consolidada, el Grupo se dedica principalmente a la fabricación y comercialización de colchones, somieres, camas y almohadas. En la nota 21.1 de la memoria consolidada se detalla la distribución del importe neto de la cifra de negocios, que representa la cifra más relevante de la cuenta de pérdidas y ganancias consolidada y supone un indicador clave de la actividad del Grupo.

Debido a la importancia del importe neto de la cifra de negocios en el contexto de las cuentas anuales consolidadas, la comprobación de que éste se registra adecuadamente es un aspecto relevante de nuestra auditoría.

Hemos realizado procedimientos de auditoría sobre el proceso de reconocimiento del importe neto de la cifra de negocios, entre los que se incluyen:

- Entendimiento del control interno y de las políticas contables empleadas por la dirección del Grupo en la determinación, cálculo y contabilización del importe neto de la cifra de negocios.
- Evaluación de la razonabilidad del volumen del importe neto de la cifra de negocios del ejercicio respecto a la tendencia del ejercicio anterior.
- Realización de pruebas en detalle sobre una muestra de transacciones de ingresos, verificando la evidencia justificativa de las mismas.
- Comprobación de que las notas 3.2.20 y 21.1 de la memoria consolidada incluyen los desgloses de información relacionados que requiere el marco normativo de información financiera aplicable.

Los resultados de nuestros procedimientos concluyeron satisfactoriamente y no hemos identificado ningún aspecto relevante que afecte a la información financiera incluida en las cuentas anuales consolidadas.

Aspectos más relevantes de la auditoría	Modo en el que se han tratado en la auditoría
<p data-bbox="256 443 847 510">Valoración de inversiones en empresas del Grupo</p> <p data-bbox="256 533 847 757">En la nota 11 de la memoria consolidada se detalla información sobre los créditos concedidos a empresas del Grupo. De acuerdo con los criterios indicados en la nota 3.2.11 de la memoria consolidada, al cierre del ejercicio el Grupo evalúa las pérdidas por deterioro que puedan existir en las citadas inversiones.</p> <p data-bbox="256 779 847 1059">Dado que la determinación del importe recuperable de dichas inversiones requiere de la aplicación de juicios y estimaciones significativos por parte de la dirección del Grupo, y dado el importe significativo de las mismas, la comprobación de que dichas inversiones se encuentran valoradas adecuadamente es un aspecto relevante de nuestra auditoría.</p>	<p data-bbox="871 533 1457 656">Hemos realizado procedimientos de auditoría sobre el proceso de valoración de inversiones en empresas del Grupo, entre los que se incluyen:</p> <ul data-bbox="871 678 1457 1272" style="list-style-type: none"> <li data-bbox="871 678 1457 813">• Entendimiento del proceso seguido por la dirección del Grupo en la evaluación del potencial deterioro de dichas inversiones en empresas del Grupo. <li data-bbox="871 835 1457 1093">• Revisión del análisis del importe recuperable de dichas inversiones preparado por la dirección del Grupo, verificando la corrección aritmética del mismo y evaluando la razonabilidad de las estimaciones realizadas para dicho análisis (principalmente flujos de efectivo esperados de las inversiones). <li data-bbox="871 1115 1457 1272">• Comprobación de que las notas 3.2.11, 11 y 24 de la memoria consolidada incluyen los desgloses de información relacionados que requiere el marco normativo de información financiera aplicable. <p data-bbox="871 1294 1457 1449">Los resultados de nuestros procedimientos concluyeron satisfactoriamente y no hemos identificado ningún aspecto relevante que afecte a la información financiera incluida en las cuentas anuales consolidadas.</p>

Aspectos más relevantes de la auditoría

Modo en el que se han tratado en la auditoría

Valoración de las marcas

Tal y como se indica en la nota 7.1 de la memoria consolidada, el Grupo tiene marcas contabilizadas dentro del activo intangible por importe de 214.392 miles de euros. La mayor parte de dicho importe procede de las combinaciones de negocios realizadas por el Grupo en ejercicios anteriores, en cuyo caso ha sido necesario registrar dichas marcas inicialmente por su valor razonable a la fecha de la combinación de negocios, de acuerdo con lo indicado en la nota 3.1.d de la memoria consolidada. El Grupo ha concluido que la totalidad de sus marcas cuentan con una vida útil indefinida, por lo que no son objeto de amortización contable, pero son objeto de una comprobación de deterioro anual para revisar si han sufrido una pérdida de su valor, de acuerdo con los criterios indicados en la nota 3.2.4.1 de la memoria consolidada, en cuyo caso se registraría la pérdida por deterioro correspondiente.

Dado que tanto la valoración inicial como la determinación anual del importe recuperable de dichas inversiones requieren de la aplicación de juicios y estimaciones significativos por parte de la dirección del Grupo, y dado el importe significativo de las mismas, la comprobación de que dichos activos se encuentran valorados adecuadamente es un aspecto relevante de nuestra auditoría.

Hemos realizado procedimientos de auditoría sobre el proceso de valoración de las marcas, entre las que se incluyen:

- Entendimiento del proceso seguido por la dirección del Grupo en la valoración inicial y en la evaluación anual del potencial deterioro de dichas marcas.
- Revisión de la valoración inicial de dichas marcas, realizada por un experto independiente, verificando la corrección aritmética del cálculo y evaluando la razonabilidad de las estimaciones realizadas en la valoración (principalmente las ventas futuras estimadas para dichas marcas).
- Revisión del análisis del importe recuperable de las marcas realizado al cierre del ejercicio, verificando la corrección aritmética del mismo y evaluando la razonabilidad de las estimaciones realizadas para dicho análisis (principalmente flujos de efectivo esperados asociados a las unidades generadoras de efectivo a las que pertenecen las marcas).
- Comprobación de que las notas 3.1.d, 3.2.4.1 y 7.1 de la memoria consolidada incluyen los desgloses de información relacionados que requiere el marco normativo de información financiera aplicable.

Los resultados de nuestros procedimientos concluyeron satisfactoriamente y no hemos identificado ningún aspecto relevante que afecte a la información financiera incluida en las cuentas anuales consolidadas.

Otra información: Informe de gestión consolidado

La otra información comprende exclusivamente el informe de gestión consolidado del ejercicio 2023, cuya formulación es responsabilidad de los administradores de la Sociedad dominante y no forma parte integrante de las cuentas anuales consolidadas.

Nuestra opinión de auditoría sobre las cuentas anuales consolidadas no cubre el informe de gestión consolidado. Nuestra responsabilidad sobre el informe de gestión consolidado, de conformidad con lo exigido por la normativa reguladora de la actividad de auditoría de cuentas, consiste en:

- a) Comprobar únicamente que el estado de información no financiera consolidado se ha facilitado en la forma prevista en la normativa aplicable y, en caso contrario, informar sobre ello.
- b) Evaluar e informar sobre la concordancia del resto de la información incluida en el informe de gestión consolidado con las cuentas anuales consolidadas, a partir del conocimiento del Grupo obtenido en la realización de la auditoría de las citadas cuentas, así como evaluar e informar de si el contenido y presentación de esta parte del informe de gestión consolidado son conformes a la normativa que resulta de aplicación. Si, basándonos en el trabajo que hemos realizado, concluimos que existen incorrecciones materiales, estamos obligados a informar de ello.

Sobre la base del trabajo realizado, según lo descrito anteriormente, hemos comprobado que la información mencionada en el apartado a) anterior se facilita en la forma prevista en la normativa aplicable y que el resto de la información que contiene el informe de gestión consolidado concuerda con la de las cuentas anuales consolidadas del ejercicio 2023 y su contenido y presentación son conformes a la normativa que resulta de aplicación.

Responsabilidad de los administradores de la Sociedad dominante en relación con las cuentas anuales consolidadas

Los administradores de la Sociedad dominante son responsables de formular las cuentas anuales consolidadas adjuntas, de forma que expresen la imagen fiel del patrimonio, de la situación financiera y de los resultados consolidados del Grupo, de conformidad con las NIIF-UE y demás disposiciones del marco normativo de información financiera aplicable al Grupo en España, y del control interno que consideren necesario para permitir la preparación de cuentas anuales consolidadas libres de incorrección material, debida a fraude o error.

En la preparación de las cuentas anuales consolidadas, los administradores de la Sociedad dominante son responsables de la valoración de la capacidad del Grupo para continuar como empresa en funcionamiento, revelando, según corresponda, las cuestiones relacionadas con empresa en funcionamiento y utilizando el principio contable de empresa en funcionamiento excepto si los citados administradores tienen intención de liquidar el Grupo o de cesar sus operaciones, o bien no exista otra alternativa realista.

Responsabilidades del auditor en relación con la auditoría de las cuentas anuales consolidadas

Nuestros objetivos son obtener una seguridad razonable de que las cuentas anuales consolidadas en su conjunto están libres de incorrección material, debida a fraude o error, y emitir un informe de auditoría que contiene nuestra opinión.

Seguridad razonable es un alto grado de seguridad, pero no garantiza que una auditoría realizada de conformidad con la normativa reguladora de la actividad de auditoría de cuentas vigente en España siempre detecte una incorrección material cuando existe. Las incorrecciones pueden deberse a fraude o error y se consideran materiales si, individualmente o de forma agregada, puede preverse razonablemente que influyan en las decisiones económicas que los usuarios toman basándose en las cuentas anuales consolidadas.

Como parte de una auditoría de conformidad con la normativa reguladora de la actividad de auditoría de cuentas vigente en España, aplicamos nuestro juicio profesional y mantenemos una actitud de escepticismo profesional durante toda la auditoría. También:

- Identificamos y valoramos los riesgos de incorrección material en las cuentas anuales consolidadas, debida a fraude o error, diseñamos y aplicamos procedimientos de auditoría para responder a dichos riesgos y obtenemos evidencia de auditoría suficiente y adecuada para proporcionar una base para nuestra opinión. El riesgo de no detectar una incorrección material debida a fraude es más elevado que en el caso de una incorrección material debida a error, ya que el fraude puede implicar colusión, falsificación, omisiones deliberadas, manifestaciones intencionadamente erróneas, o la elusión del control interno.
- Obtenemos conocimiento del control interno relevante para la auditoría con el fin de diseñar procedimientos de auditoría que sean adecuados en función de las circunstancias, y no con la finalidad de expresar una opinión sobre la eficacia del control interno del Grupo.
- Evaluamos si las políticas contables aplicadas son adecuadas y la razonabilidad de las estimaciones contables y la correspondiente información revelada por los administradores de la Sociedad dominante.
- Concluimos sobre si es adecuada la utilización, por los administradores de la Sociedad dominante, del principio contable de empresa en funcionamiento y, basándonos en la evidencia de auditoría obtenida, concluimos sobre si existe o no una incertidumbre material relacionada con hechos o con condiciones que pueden generar dudas significativas sobre la capacidad del Grupo para continuar como empresa en funcionamiento. Si concluimos que existe una incertidumbre material, se requiere que llamemos la atención en nuestro informe de auditoría sobre la correspondiente información revelada en las cuentas anuales consolidadas o, si dichas revelaciones no son adecuadas, que expresemos una opinión modificada. Nuestras conclusiones se basan en la evidencia de auditoría obtenida hasta la fecha de nuestro informe de auditoría. Sin embargo, los hechos o condiciones futuros pueden ser la causa de que el Grupo deje de ser una empresa en funcionamiento.
- Evaluamos la presentación global, la estructura y el contenido de las cuentas anuales consolidadas, incluida la información revelada, y si las cuentas anuales consolidadas representan las transacciones y hechos subyacentes de un modo que logran expresar la imagen fiel.
- Obtenemos evidencia suficiente y adecuada en relación con la información financiera de las entidades o actividades empresariales dentro del Grupo para expresar una opinión sobre las cuentas anuales consolidadas. Somos responsables de la dirección, supervisión y realización de la auditoría del Grupo. Somos los únicos responsables de nuestra opinión de auditoría.

Nos comunicamos con los administradores de la Sociedad dominante en relación con, entre otras cuestiones, el alcance y el momento de realización de la auditoría planificados y los hallazgos significativos de la auditoría, así como cualquier deficiencia significativa del control interno que identificamos en el transcurso de la auditoría.

Entre los riesgos significativos que han sido objeto de comunicación a los administradores de la Sociedad dominante, determinamos los que han sido de la mayor significatividad en la auditoría de las cuentas anuales consolidadas del periodo actual y que son, en consecuencia, los riesgos considerados más significativos.

Describimos esos riesgos en nuestro informe de auditoría salvo que las disposiciones legales o reglamentarias prohíban revelar públicamente la cuestión.

PricewaterhouseCoopers Auditores, S.L. (S0242)

Javier Campos Leza (20427)

17 de mayo de 2024



PRICEWATERHOUSECOOPERS
AUDITORES, S.L.

2024 Núm. 08/24/00694

SELLO CORPORATIVO: 96,00 EUR

Informe de auditoría de cuentas sujeto
a la normativa de auditoría de cuentas
española o internacional



**Grupopikolin, S.L.
y sociedades dependientes**

Cuentas anuales consolidadas e
informe de gestión consolidado
al 31 de diciembre de 2023

GRUPOPIKOLIN, S.L. Y SOCIEDADES DEPENDIENTES

BALANCE CONSOLIDADO AL CIERRE DEL EJERCICIO 2023

(Expresado en euros)

ACTIVO	Nota	31 de diciembre 2023	31 de diciembre 2022	1 de enero 2022
ACTIVO NO CORRIENTE		642.839.824 -	787.087.331 -	793.178.123
Inmovilizado intangible	7	238.359.545	239.484.765	232.769.809
Fondo de comercio de consolidación		10.259.916	10.112.265	3.871.985
Otro inmovilizado intangible		228.099.629	229.372.500	228.897.824
Inmovilizado material	8	242.547.764	259.536.281	257.701.611
Terrenos y construcciones		185.629.021	202.947.534	199.897.322
Instalaciones técnicas y otro inmovilizado material		53.245.533	54.107.938	52.523.510
Inmovilizado en curso y anticipos		3.673.210	2.480.809	5.280.779
Inversiones inmobiliarias	9	1.117.574	1.136.492	1.171.989
Inversiones en empresas del grupo y asociadas a largo plazo	10, 11	66.578.932	183.127.927	186.393.054
Participaciones puestas en equivalencia		-	-	2.079.061
Créditos a empresas del grupo		66.578.932	183.127.927	184.313.993
Inversiones financieras a largo plazo	10,11,12	31.154.250	49.798.335	62.423.820
Activos por impuesto diferido	19	63.064.212	53.985.984	52.688.069
Deudores comerciales no corrientes	10	17.547	17.547	29.771
ACTIVO CORRIENTE		225.837.142	200.350.685	208.985.184
Existencias	14	64.128.169	64.179.442	56.447.401
Deudores comerciales y otras cuentas a cobrar		83.517.675	92.860.973	97.784.137
Clientes por ventas y prestaciones de servicios	10, 11	70.709.887	77.083.866	86.516.047
Clientes empresas del grupo	10, 11	2.439.025	2.111.434	1.551.952
Otros deudores	10, 11	3.431.057	1.710.932	2.447.795
Personal	10, 11	524.050	492.542	-
Activos por impuesto corriente	19	627.385	2.106.258	959.224
Otros créditos con Administraciones Públicas		5.786.271	9.355.941	6.309.119
Inversiones en empresas del grupo y asociadas a corto plazo		-	-	841.759
Inversiones financieras a corto plazo	10,11,13	31.935.076	15.039.997	1.777.861
Periodificaciones a corto plazo		2.930.752	2.494.012	2.392.862
Efectivo y otros activos líquidos equivalentes	15	43.325.470	25.776.261	49.741.164
		868.676.966	987.438.016	1.002.163.307

Las notas 1 a 29 descritas en la memoria consolidada forman parte integrante de las cuentas anuales consolidadas al 31 de diciembre de 2023.

GRUPOPIKOLIN, S.L. Y SOCIEDADES DEPENDIENTES

BALANCE CONSOLIDADO AL CIERRE DEL EJERCICIO 2023 (Expresado en euros)

		31 de diciembre 2023	31 de diciembre 2022	1 de enero 2022
PATRIMONIO NETO Y PASIVO	Nota			
PATRIMONIO NETO		266.673.628	405.669.128	418.086.465
Fondos propios	16	269.995.734	408.296.254	421.266.459
Capital		58.037.080	58.037.080	58.037.080
Prima de emisión		51.287.460	90.840.265	90.840.265
Ganancias acumuladas		147.314.605	258.645.368	261.669.575
Resultado del ejercicio atribuido a la sociedad dominante		13.356.589	773.541	10.719.539
Ajustes por cambio de valor	16	(4.573.084)	(3.833.870)	(4.394.148)
Diferencias de conversión		(4.429.284)	(3.643.969)	(4.300.550)
Otros ajustes por cambio de valor		(143.800)	(189.901)	(93.598)
Participaciones no dominantes	16	1.250.978	1.206.744	1.214.154
PASIVO NO CORRIENTE		355.867.393	366.833.440	367.756.813
Provisiones a largo plazo	17	10.402.542	11.191.941	13.508.793
Deudas a largo plazo		254.934.564	261.117.023	260.905.839
Obligaciones y otros valores negociables	10, 18	56.986.767	56.955.657	56.926.076
Deudas con entidades de crédito	10, 18	73.470.710	67.055.028	73.532.746
Pasivos por arrendamiento	8, 10, 18	121.960.925	134.750.185	128.746.710
Derivados	13	191.733	253.201	124.797
Otros pasivos financieros	10, 18	2.324.429	2.102.952	1.575.510
Subvenciones donaciones y legados recibidos		-	423.463	593.663
Pasivos por impuestos diferidos	19	89.501.024	93.301.526	91.758.455
Acreedores comerciales no corrientes		1.029.263	799.487	990.063
PASIVO CORRIENTE		246.135.945	214.935.448	216.320.029
Provisiones a corto plazo	17	543.360	507.884	1.352.276
Deudas a corto plazo		119.833.974	101.086.144	105.007.330
Obligaciones y otros valores negociables	10, 18	29.678.668	27.654.252	29.770.950
Deudas con entidades de crédito	10, 18	72.661.078	54.459.912	55.667.285
Pasivos por arrendamiento	8, 10, 18	15.947.376	15.700.257	18.141.049
Otros pasivos financieros	10, 18	1.546.852	3.271.723	1.428.046
Acreedores comerciales y otras cuentas a pagar		124.712.267	110.724.725	107.389.515
Proveedores	10, 18	81.403.972	72.176.313	67.282.116
Proveedores, empresas del grupo	10, 18	340.395	311.460	65.601
Otros acreedores	10, 18	8.353.756	12.358.370	26.293.213
Personal	10, 18	16.501.094	11.931.923	-
Pasivos por impuesto corriente	19	2.798.372	418.582	1.684.119
Otras deudas con las Administraciones Públicas		8.482.617	8.506.091	7.448.256
Pasivos por contrato	18	6.832.061	5.021.986	4.616.210
Periodificaciones a corto plazo		1.046.344	2.616.695	2.570.908
		868.676.966	987.438.016	1.002.163.307

Las notas 1 a 29 descritas en la memoria consolidada forman parte integrante de las cuentas anuales consolidadas al 31 de diciembre de 2023.



GRUPOPIKOLIN, S.L. Y SOCIEDADES DEPENDIENTES

CUENTA DE RESULTADOS CONSOLIDADA CORRESPONDIENTE AL EJERCICIO TERMINADO EL 31 DE DICIEMBRE DE 2023 (Expresada en euros)

	Nota	2023	2022
OPERACIONES CONTINUADAS			
Importe neto de la cifra de negocios	21	520.024.853	498.944.645
Ventas		508.560.624	489.279.309
Prestaciones de servicios		11.464.229	9.665.336
Variación de existencias de productos terminados y en curso de fabricación	14	(2.092.375)	4.016.021
Trabajos realizados por la empresa para su activo		74.015	398.725
Aprovisionamientos		(182.517.307)	(203.431.516)
Consumo de mercaderías	21	(32.862.537)	(39.721.418)
Consumo de materias primas y otras materias consumibles	21	(147.447.591)	(161.117.184)
Trabajos realizados por otras empresas		(2.704.252)	(2.122.472)
Deterioro de mercaderías, materias primas y otras materias consumibles		497.073	(470.442)
Otros ingresos de explotación		3.895.931	4.007.359
Ingresos accesorios y otros de gestión corriente		3.428.198	3.644.302
Subvenciones de explotación incorporadas al resultado del ejercicio		467.733	363.057
Gastos de personal	21	(121.322.058)	(111.176.622)
Sueldos, salarios y asimilados		(91.831.901)	(84.396.493)
Cargas sociales		(29.306.320)	(26.833.758)
Provisiones		(183.837)	53.629
Otros gastos de explotación		(165.597.265)	(150.080.897)
Servicios exteriores		(163.096.667)	(146.091.957)
Tributos		(4.653.068)	(4.613.133)
Pérdidas, deterioro y variación de provisiones por operaciones comerciales		2.148.571	753.030
Otros gastos de gestión corriente		3.899	(128.837)
Amortización del inmovilizado	7, 8, 9	(33.724.907)	(31.481.905)
Deterioro y resultado por enajenaciones del inmovilizado	8	(247.551)	(171.351)
Deterioros y pérdidas		(271.365)	(271.506)
Resultados por enajenaciones y otros		23.814	100.155
Otros resultados		471.228	2.221.210
RESULTADO DE EXPLOTACIÓN		18.964.564	13.245.669
Ingresos financieros		4.722.248	3.839.427
De participaciones en instrumentos de patrimonio		139.140	89.726
De valores negociables y otros instrumentos financieros		4.583.108	3.749.701
Gastos financieros		(19.278.520)	(15.883.477)
Variación del valor razonable en instrumentos financieros		735.980	(2.412.976)
Diferencias de cambio		(152.800)	(15.018)
Deterioro y resultado por enajenaciones de instrumentos financieros		401.836	28.437
Deterioro y pérdidas		381.162	(856.236)
Resultados por enajenaciones y otros		20.674	884.673
RESULTADO FINANCIERO	22	(13.571.256)	(14.443.607)
Deterioro y resultado por pérdida de influencia significativa de participaciones puestas en equivalencia o del control conjunto sobre una sociedad multigrupo		-	2.779.122
RESULTADO ANTES DE IMPUESTOS		5.393.308	1.581.184
Impuestos sobre beneficios	19	7.995.839	(706.066)
RESULTADO DEL EJERCICIO PROCEDENTE DE OPERACIONES CONTINUADAS		13.389.147	875.118
RESULTADO CONSOLIDADO DEL EJERCICIO		13.389.147	875.118
Resultado atribuido a los socios de la sociedad dominante		13.356.589	773.541
Resultado atribuido a participaciones no dominantes		32.558	101.577

Las notas 1 a 29 descritas en la memoria consolidada forman parte integrante de las cuentas anuales consolidadas al 31 de diciembre de 2023.



GRUPOPIKOLIN, S.L. Y SOCIEDADES DEPENDIENTES

ESTADO DEL RESULTADO GLOBAL CONSOLIDADO (Expresado en euros)

	Nota	2023	2022
Resultado consolidado neto		13.389.147	875.118
Partidas que pueden ser reclasificadas a resultados:		(739.215)	560.278
Ganancias/pérdidas en coberturas de flujos de efectivo		61.468	(128.404)
Diferencias de cambio en la conversión de negocios en el extranjero		(785.315)	656.581
Impuesto sobre las ganancias relativo a estas partidas		(15.368)	32.101
Partidas que no se reclasifican a resultados:		-	-
Resultado global consolidado		12.649.932	1.435.396
Atribuible a:			
Los socios de la Sociedad dominante		12.617.374	1.333.819
Participaciones no dominantes		32.558	101.577

Las notas 1 a 29 descritas en la memoria consolidada forman parte integrante de las cuentas anuales consolidadas al 31 de diciembre de 2023.

GRUPO PIKOLIN, S.L. Y SOCIEDADES DEPENDIENTES

ESTADO DE CAMBIOS EN EL PATRIMONIO NETO CONSOLIDADO
(Expresado en euros)

	Capital Escriturado	Prima de emisión	Ganancias acumuladas	Resultado del ejercicio atribuido a la sociedad dominante	Ajustes por cambio de valor	Participaciones no dominantes	TOTAL
Saldo Inicio Ejercicio 2022	58.037.080	90.840.265	261.669.575	10.719.539	4.394.148	1.214.154	418.086.465
Resultado global consolidado	-	-	-	773.541	560.278	101.577	1.435.396
Operaciones con socios o propietarios	-	-	-	-	-	(155.753)	(14.155.515)
Distribución de dividendos	-	-	(13.999.762)	-	-	-	-
Otras variaciones del patrimonio neto y distribución del resultado	-	-	10.975.555	(10.719.539)	-	46.766	302.782
Saldo Final Ejercicio 2022	58.037.080	90.840.265	258.645.368	773.541	3.833.870	1.206.744	405.669.128
Resultado global consolidado	-	-	-	13.356.589	(739.214)	32.557	12.649.932
Operaciones con socios o propietarios	-	-	-	-	-	-	(39.552.805)
Distribución de dividendos	-	(39.552.805)	-	-	-	-	-
Otras variaciones del patrimonio neto y distribución del resultado	-	-	(111.330.763)	(773.541)	-	11.677	(112.060.070)
Saldo Final Ejercicio 2023	58.037.080	51.287.460	147.314.605	13.356.589	4.573.084	1.250.978	266.673.628

Las notas 1 a 29 descritas en la memoria consolidada forman parte integrante de las cuentas anuales consolidadas al 31 de diciembre de 2023.



GRUPOPIKOLIN, S.L. Y SOCIEDADES DEPENDIENTES

ESTADO DE FLUJOS DE EFECTIVO CONSOLIDADO (Expresado en euros)

	2023	2022
FLUJOS DE EFECTIVO DE LAS ACTIVIDADES DE EXPLOTACIÓN		
Resultado del ejercicio antes de impuestos	5.393.309	1.581.160
Ajustes del resultado	45.267.634	44.231.936
Amortización del inmovilizado (+)	33.724.906	31.481.905
Correcciones valorativas por deterioro (+/-)	(1.992.182)	(282.588)
Variación de provisiones	183.837	851.928
Imputación de subvenciones (-)	(467.733)	344.679
Deterioros y pérdidas de inmovilizado e inversiones inmobiliarias	271.365	271.506
Resultados por bajas y enajenaciones de inmovilizado	(23.814)	(100.155)
Ingresos financieros (+/-)	(4.722.248)	(3.839.427)
Gastos financieros (+)	19.278.520	15.883.653
Diferencias de cambio	152.800	15.018
Resultados por bajas y enajenaciones de instrumentos financieros	(401.836)	(28.437)
Variación del valor razonable en instrumentos financieros	(735.981)	2.412.976
Deterioro y resultado por pérdida de influencia significativa de participaciones por el método de la participación o del control conjunto	-	(2.779.122)
Cambios en el capital corriente	18.601.036	(19.552)
Existencias (+/-)	(105.116)	(5.546.780)
Deudores y otras cuentas a cobrar (+/-)	5.815.943	13.478.806
Otros activos corrientes	3.132.930	(5.022.850)
Acreedores y otras cuentas a pagar (+/-)	11.535.852	242.536
Otros activos y pasivos corrientes (+/-)	173.925	39.319
Otros activos y pasivos no corrientes (+/-)	(1.952.498)	(3.210.583)
Otros flujos de efectivo de las actividades de explotación	(19.744.621)	(16.234.622)
Pagos de intereses (-)	(18.818.865)	(16.015.998)
Cobros de intereses (+)	1.238.837	696.190
Cobros (pagos) por impuesto sobre beneficios (+/-)	(2.164.593)	(914.814)
Flujos de efectivo de las actividades de explotación	49.517.358	29.558.946

Las notas 1 a 29 descritas en la memoria consolidada forman parte integrante de las cuentas anuales consolidadas al 31 de diciembre de 2023.



GRUPOPIKOLIN, S.L. Y SOCIEDADES DEPENDIENTES

ESTADO DE FLUJOS DE EFECTIVO CONSOLIDADO CORRESPONDIENTE AL EJERCICIO TERMINADO EL 31 DE DICIEMBRE DE 2023 (Expresado en euros)

	2023	2022
FLUJOS DE EFECTIVO DE LAS ACTIVIDADES DE INVERSIÓN		
Pagos de inversiones (-)	(87.794.301)	(61.882.292)
Sociedades del grupo, neto de efectivo en sociedades consolidadas	-	(1.752.677)
Inmovilizado intangible	(2.497.225)	(3.297.728)
Inmovilizado material	(11.439.283)	(12.343.558)
Otros activos financieros	(43.065.813)	(35.659.629)
Empresas del grupo y asociadas	(30.791.980)	(8.828.700)
Cobros por desinversiones (+)	48.570.596	34.147.818
Inmovilizado intangible	715.410	108.162
Inmovilizado material	1.917.915	1.252.171
Inversiones inmobiliarias	-	16.579
Otros activos financieros	45.937.271	32.770.906
Flujos de efectivo de las actividades de inversiones	(39.223.705)	(27.734.474)
FLUJOS DE EFECTIVO DE LAS ACTIVIDADES DE FINANCIACIÓN		
Cobros y pagos por instrumentos de pasivo financiero	7.255.556	(26.130.924)
Emisión:		
Obligaciones y otros valores negociables (+)	2.000.000	1.900.000
Deudas con entidades de crédito (+)	45.512.055	34.120.719
Deudas con empresas del grupo (+)	-	494
Devolución y amortización de:		
Obligaciones y otros valores negociables (-)	-	(4.000.000)
Deudas con entidades de crédito (-)	(21.299.180)	(42.533.222)
Pasivos por arrendamiento (-)	(17.453.770)	(14.989.539)
Otras deudas (-)	(1.503.551)	(629.376)
Pagos por dividendos y remuneraciones de otros instrumentos de patrimonio	-	(155.753)
Flujos de efectivo de las actividades de financiación	7.255.556	(26.286.677)
AUMENTO / DISMINUCIÓN NETA DEL EFECTIVO O EQUIVALENTES	17.549.209	(24.462.205)
Efectivo o equivalentes al comienzo del ejercicio	25.776.261	50.238.466
Efectivo o equivalentes al final del ejercicio	43.325.470	25.776.261

Las notas 1 a 29 descritas en la memoria consolidada forman parte integrante de las cuentas anuales consolidadas al 31 de diciembre de 2023.

GRUPOPIKOLIN, S.L. Y SOCIEDADES DEPENDIENTES

MEMORIA CONSOLIDADA DEL EJERCICIO 2023

(Expresada en euros)

1. Información general

Grupopikolin, S.L. y Sociedades Dependientes (en adelante, Grupo Pikolin o el Grupo) configuran un grupo consolidado de empresas que desarrolla básicamente sus operaciones en el sector de la fabricación, comercialización, compra y venta de colchones, somieres, camas y almohadas, sean cuales sean sus componentes o materias primas. Adicionalmente, el Grupo posee otras ramas de actividad dedicadas a la adquisición, promoción, explotación y enajenación de inmuebles; la adquisición, tenencia, disfrute, dirección, gestión y administración de valores mobiliarios; las inversiones financieras y mobiliarias y la promoción, fomento y participación en otras compañías y negocios de lícito comercio.

Grupopikolin, S.L. (en adelante, la Sociedad dominante) se constituyó el 24 de abril de 2003. Su domicilio social está fijado en Zaragoza, Ronda del Ferrocarril, nº 24, su código de identificación fiscal es el B-50966654 y los datos de inscripción en el Registro Mercantil de Zaragoza son los siguientes, Tomo 2.929, Folio 47, Hoja nº Z-33.424, Inscripción 1ª de 14 de mayo de 2003.

A efectos de la preparación de las cuentas anuales consolidadas, se entiende que existe un grupo cuando la dominante tiene una o más entidades dependientes, siendo éstas aquellas sobre las que la dominante tiene el control, bien de forma directa o indirecta. Los principios aplicados en la elaboración de las cuentas anuales consolidadas del Grupo, así como el perímetro de consolidación se detallan en las Notas 2 y 3.

La relación de sociedades dependientes, asociadas y aquellas otras bajo dirección común, así como la información relativa a las mismas se encuentra recogida en la Nota 2.

Las cuentas anuales de las sociedades del Grupo utilizadas en el proceso de consolidación son, en todos los casos, las correspondientes al ejercicio anual terminado el 31 de diciembre de 2023.

2. Sociedades dependientes y asociadas

2.1. Sociedades dependientes

Son sociedades dependientes aquellas en las que la Sociedad Dominante tiene control, directa e indirectamente, tiene poder sobre la participada, está expuesta a sus rendimientos variables, o tiene derechos que le otorgan la capacidad de dirigir las actividades relevantes de esta participada. En este sentido, se entiende que una sociedad está expuesta a los rendimientos variables de una participada cuando estos varían en función de la evolución económica de la misma y puede ejercer su poder para influir sobre los rendimientos variables.

La existencia de control se deriva de los derechos sustantivos mantenidos sobre la participada, para lo cual, la dirección del Grupo aplica su juicio para evaluar si dichos derechos sustantivos le aportan el poder para dirigir las actividades relevantes de la participada con el objetivo de afectar a sus retornos. Para ello, se tienen en cuenta todos los hechos y circunstancias concurrentes a la hora de evaluar si controla o no una participada, analizando factores tales como los contratos con terceras partes, derechos derivados de otros acuerdos contractuales, así como derechos de voto reales y potenciales, considerándose a estos efectos los derechos de voto potenciales en poder del Grupo o de terceros ejercitables o convertibles en la fecha de cierre contable.

Cuando se producen hechos que afectan al poder sobre la participada, la exposición a los rendimientos variables por la implicación continuada, o la capacidad de utilizar el poder sobre la participada para influir en el importe de los rendimientos, se reevalúa la existencia de control sobre la citada participada.

A continuación, se detallan las empresas dependientes que han sido incluidas en el perímetro de consolidación al 31 de diciembre de 2023, 2022 y a 1 de enero de 2022, así como determinada información relacionada con las mismas.

Las participaciones de todas y cada una de las empresas del Grupo incluidas en el perímetro de consolidación no cotizan en Bolsa.

31 de diciembre 2023

	Euros			
Nombre	Grupopikolin, S.L.	Pikolin, S.L.	Confordes, S.L.	Espadesa Retail, S.L.
Domicilio	Ronda del Ferrocarril nº 24 (Zaragoza)	Ronda del Ferrocarril nº 24 (Zaragoza)	Plaza Utrillas nº 4 (Zaragoza)	Ronda del Ferrocarril nº 24 (Zaragoza)
Actividad	Tenencia de valores	Fabricación y venta de colchones, somieres, camas, muebles y otras	Fabricación y venta de colchones, somieres, camas, muebles y otras	Comercialización y distribución a través de franquicias de muebles en general
Porcentaje de participación:				
Participación directa	-	99,99%	99,99%	99,99%
Participación indirecta	-	-	-	-
Patrimonio neto	174.256.864	105.606.972	1.499.901	5.667.228
Supuesto por el que se considera sociedad del Grupo	Sociedad dominante	Poseer la mayoría de derechos de voto	Poseer la mayoría de derechos de voto	Poseer la mayoría de derechos de voto
Ejercicio económico:				
Inicio	01/01/2023	01/01/2023	01/01/2023	01/01/2023
Final	31/12/2023	31/12/2023	31/12/2023	31/12/2023
Auditor	PwC Auditores, S.L.	PwC Auditores, S.L.	PwC Auditores, S.L.	PwC Auditores, S.L.

	Euros			
Nombre	Seiviriber, S.A.	Pikolin Lusitana, LTDA	Compañía Europea de Artículos de Descanso, S.L. (Ceadesa)	Spacio Repos, S.L.
Domicilio	Ronda del Ferrocarril nº 24 (Zaragoza)	Zona Industrial Vila Amelia. Palmela-Lisboa (Portugal)	Plaza Utrillas nº 4 (Zaragoza)	Gregorio Marañón 9, Leganés (Madrid)
Actividad	Servicios de seguridad y vigilancia	Comercialización de colchones y somieres	Comercialización de artículos de descanso	Fabricación y comercialización de productos textiles
Porcentaje de participación:				
Participación directa	99,93%	-	99,50%	-
Participación indirecta	-	99,19% (1)	-	100% (1)
Patrimonio neto	112.534	(7.434.433)	2.923.394	2.986.878
Supuesto por el que se considera sociedad del Grupo	Poseer la mayoría de derechos de voto	Poseer la mayoría de derechos de voto	Poseer la mayoría de derechos de voto	Poseer la mayoría de derechos de voto
Ejercicio económico:				
Inicio	01/01/2023	01/01/2023	01/01/2023	01/01/2023
Final	31/12/2023	31/12/2023	31/12/2023	31/12/2023
Auditor	-	BMS - Audit	PwC Auditores, S.L.	PwC Auditores, S.L.

	Euros			
Nombre	Smatex, S.L.	Industrias Hidráulicas Pardo, S.L.	Astaburuaga Healthcare, S.L.U	Shangai European
Domicilio	P.I. Les Vinyes, parcelas 2 y 3. Miramar (Valencia)	Polígono Centrovía c/Los Ángeles, 5 –La Muela (Zaragoza)	Plaza Utrillas nº 4 (Zaragoza)	Room 2519, Wheelock Square, 1717, Nanjing West Rd, Shanghai
Actividad	Fabricación y venta de colchones, somieres, camas, muebles y otras	Fabricación y comercialización de camas, muebles y accesorios mecánicos e hidráulicos de uso sanitario y hospitalario	Comercialización de camas, muebles y accesorios de uso sanitario y hospitalario	Comisionistas al por mayor, importación y exportación de muebles y accesorios de dormitorio
Porcentaje de participación: Participación directa Participación indirecta	85,01%	99,99% -	- 100% (2)	- 100% (1)
Patrimonio neto	6.177.422	6.646.277	44.819	(514.467)
Supuesto por el que se considera Sociedad del Grupo	Poseer la mayoría de derechos de voto	Poseer la mayoría de derechos de voto	Poseer la mayoría de derechos de voto	Poseer la mayoría de derechos de voto
Ejercicio económico: Inicio Final	01/01/2023 31/12/2023	01/01/2023 31/12/2023	01/01/2023 31/12/2023	01/01/2023 31/12/2023
Auditor	PwC Auditores, S.L.	PwC Auditores, S.L.	-	-

	Euros			
Nombre	Dunlopillo (Holdings) SDN BHD (*)	Dunlopillo (Malaysia) SDN BHD (*)	Dunlopillo (Singapore) PTE LTD (*)	Dunlopillo (Vietnam) LTD (*)
Domicilio	Subang Jaya Selangor (Malaysia)	(Malaysia)	(Singapore)	(Vietnam)
Actividad	Tenencia de valores	Comercialización de artículos del descanso	Comercialización de artículos del descanso	Fabricación y comercialización de artículos del descanso
Porcentaje de participación: Participación directa Participación indirecta	100%	- 100% (3)	- 100% (3)	- 100% (4)
Patrimonio neto	14.422.802	1.205.275	4.576.723	7.017.273
Supuesto por el que se considera Sociedad del Grupo	Poseer la mayoría de derechos de voto	Poseer la mayoría de derechos de voto	Poseer la mayoría de derechos de voto	Poseer la mayoría de derechos de voto
Ejercicio económico: Inicio Final	01/01/2023 31/12/2023	01/01/2023 31/12/2023	01/01/2023 31/12/2023	01/01/2023 31/12/2023
Auditor	PwC Malaysia	PwC Malaysia	Pinnally PAC	PwC Vietnam

	Euros			
Nombre	Dunlopillo (Shenzen) LTD (*)	Dunlopillo (Hong Kong) LTD (*)	Sleep House Colchoes e Assessórios LTDA (*)	Pikolin Brasil Indústria de Colchoes LTDA (*)
Domicilio	Room 401, 4th Floor, China South City Global Logistics Center, Pinghu Street, Longgang District, Shenzhen, (China)	(Hong Kong)	Rua Siqueira Bueno, 668/670 Sao Paulo (Brasil)	Rodovia BR 280, Km 58, Guaramirim (Brasil)
Actividad	Fabricación y comercialización de artículos del descanso	Comercialización de artículos del descanso	Comercialización de artículos del descanso	Fabricación y comercialización de artículos del descanso
Porcentaje de participación:				
Participación directa	-	-	-	-
Participación indirecta	100% (3)	100% (3)	97,54% (5)	97,54% (5)
Patrimonio neto	(1.762.254)	(843.467)	7.172.407	1.690.237
Supuesto por el que se considera Sociedad del Grupo	Poseer la mayoría de derechos de voto	Poseer la mayoría de derechos de voto	Poseer la mayoría de derechos de voto	Poseer la mayoría de derechos de voto
Ejercicio económico: Inicio	01/01/2023	01/01/2023	01/01/2023	01/01/2023
Final	31/12/2023	31/12/2023	31/12/2023	31/12/2023
Auditor	PwC China	Baker Tilly	-	-

	Euros				
Nombre	Sleep House Franchising LTDA	Pikolin Brasil Participações, LTDA	Cofel holding, S.A.S. (Compagnie Financiere Europeenne Litterie)	Cofel Industries, S.A.S.	Euroventes SPRL
Dirección	Rua Jaime Ribeiro Wright, 441, Sao Paulo (Brasil)	Rua do Rocio, 423, Sala 503 Parte - Vila Olimpia, Sao Paulo - SP, 04.552-000	57 Rue Yves Kermen 92650 Boulogne Billancourt (Francia)	57 Rue Yves Kermen 92650 Boulogne Billancourt (Francia)	Boulevard Tirou, 17 Bte 50 6000 Charleroi (Bélgica)
Actividad	Comercialización de artículos del descanso	Comercialización de artículos del descanso	Tenencia de valores	Fabricación y venta de colchones, somieres, camas, muebles y otras	Comercialización de artículos de descanso
Porcentaje de participación:					
Participación directa	-	-	100% (1)	-	-
Participación indirecta	100% (6)	100% (5)	-	100% (7)	100% (7)
Patrimonio neto	(30.804)	(150)	80.310.540	53.538.110	(1.425.072)
Supuesto por el que se considera Sociedad del Grupo	Poseer la mayoría de derechos de voto	Poseer la mayoría de derechos de voto	Poseer la mayoría de derechos de voto	Poseer la mayoría de derechos de voto	Poseer la mayoría de derechos de voto
Ejercicio económico: Inicio	01/01/2023	01/01/2023	01/01/2023	01/01/2023	01/01/2023
Final	31/12/2023	31/12/2023	31/12/2023	31/12/2023	31/12/2023
Auditor	-	-	Laurent Nadjar & Associés	Laurent Nadjar & Associés	Vincent Dumont

- (1) Participación a través de Pikolin, S.L.
- (2) Participación a través de Industrias Hidráulicas Pardo, S.L.
- (3) Participación a través de Dunlopillo (Holdings) SDN BHD
- (4) Participación a través de Dunlopillo (Singapore) PTE LTD



- (5) Participación a través de Pikolin Lusitana, LTDA
- (6) Participación a través de Sleep House Colchoes e Assessórios LTDA
- (7) Participación a través de Cofel SAS (Compagnie Financiere Europeenne Literie)

(*) Los datos relativos a la situación patrimonial de las sociedades del Grupo Dunlopillo se han convertido a euros utilizando el tipo de cambio Ringgit Malayo/euro vigente al 31 de diciembre de 2023. Asimismo, la situación patrimonial de las sociedades Sleep House Colchoes e Assessórios LTDA, Pikolin Brasil Comércio, LTDA, Sleep House Franchising LTDA, y Pikolin Brasil Participações, LTDA se han convertido a euros utilizando el tipo de cambio Real Brasileño/euro vigente al 31 de diciembre de 2023.

31 de diciembre 2022

Nombre	Euros			
	Grupopikolin, S.L.	Pikolin, S.L.	Confordes, S.L.	Espadesa Retail, S.L.
Domicilio	Ronda del Ferrocarril nº 24 (Zaragoza)	Ronda del Ferrocarril nº 24 (Zaragoza)	Plaza Utrillas nº 4 (Zaragoza)	Ronda del Ferrocarril nº 24 (Zaragoza)
Actividad	Tenencia de valores	Fabricación y venta de colchones, somieres, camas, muebles y otras	Fabricación y venta de colchones, somieres, camas, muebles y otras	Comercialización y distribución a través de franquicias de muebles en general
Porcentaje de participación:				
Participación directa	-	99,99%	99,99%	99,99%
Participación indirecta	-	-	-	-
Patrimonio neto	311.119.930	86.694.320	1.590.119	5.791.430
Supuesto por el que se considera sociedad del Grupo	Sociedad dominante	Poseer la mayoría de derechos de voto	Poseer la mayoría de derechos de voto	Poseer la mayoría de derechos de voto
Ejercicio económico:				
Inicio	01/01/2022	01/01/2022	01/01/2022	01/01/2022
Final	31/12/2022	31/12/2022	31/12/2022	31/12/2022
Auditor	PwC Auditores, S.L.	PwC Auditores, S.L.	PwC Auditores, S.L.	PwC Auditores, S.L.

	Euros			
Nombre	Seiviriber, S.A.	Pikolin Lusitana, LTDA	Compañía Europea de Artículos de Descanso, S.L. (Ceadesa)	Spacio Repos, S.L.
Domicilio	Ronda del Ferrocarril nº 24 (Zaragoza)	Zona Industrial Vila Amelia. Palmela-Lisboa (Portugal)	Plaza Utrillas nº 4 (Zaragoza)	Gregorio Marañón 9, Leganés (Madrid)
Actividad	Servicios de seguridad y vigilancia	Comercialización de colchones y somieres	Comercialización de artículos de descanso	Fabricación y comercialización de productos textiles
Porcentaje de participación: Participación directa Participación indirecta	99,93% -	- 99,19% (1)	99,50% -	- 100% (1)
Patrimonio neto	111.798	10.453.237	2.776.448	4.235.080
Supuesto por el que se considera sociedad del Grupo	Poseer la mayoría de derechos de voto	Poseer la mayoría de derechos de voto	Poseer la mayoría de derechos de voto	Poseer la mayoría de derechos de voto
Ejercicio económico: Inicio Final	01/01/2022 31/12/2022	01/01/2022 31/12/2022	01/01/2022 31/12/2022	01/01/2022 31/12/2022
Auditor	-	BMS - Audit	PwC Auditores, S.L.	PwC Auditores, S.L.

	Euros		
Nombre	Smatex, S.L.	Industrias Hidráulicas Pardo, S.L.	Astaburuaga Healthcare, S.L.U
Domicilio	P.I. Les Vinyes, parcelas 2 y 3. Miramar (Valencia)	Polígono Centrovía c/Los Ángeles, 5 –La Muela (Zaragoza)	Plaza Utrillas nº 4 (Zaragoza)
Actividad	Fabricación y venta de colchones, somieres, camas, muebles y otras	Fabricación y comercialización de camas, muebles y accesorios mecánicos e hidráulicos de uso sanitario y hospitalario	Comercialización de camas, muebles y accesorios de uso sanitario y hospitalario
Porcentaje de participación: Participación directa Participación indirecta	85,01% -	99,99% -	- 100% (2)
Patrimonio neto	5.898.782	7.040.462	43.899
Supuesto por el que se considera Sociedad del Grupo	Poseer la mayoría de derechos de voto	Poseer la mayoría de derechos de voto	Poseer la mayoría de derechos de voto
Ejercicio económico: Inicio Final	01/01/2022 31/12/2022	01/01/2022 31/12/2022	01/01/2022 31/12/2022
Auditor	PwC Auditores, S.L.	PwC Auditores, S.L.	-

	Euros			
Nombre	Dunlopillo (Holdings) SDN BHD (*)	Dunlopillo (Malaysia) SDN BHD (*)	Dunlopillo (Singapore) PTE LTD (*)	Dunlopillo (Vietnam) LTD (*)
Domicilio	Subang Jaya Selangor (Malaysia)	(Malaysia)	(Singapore)	(Vietnam)
Actividad	Tenencia de valores	Comercialización de artículos del descanso	Comercialización de artículos del descanso	Fabricación y comercialización de artículos del descanso
Porcentaje de participación:				
Participación directa	100%	100% (3)	100% (3)	-
Participación indirecta	-	-	-	100% (4)
Patrimonio neto	15.621.652	1.004.677	4.851.913	6.962.335
Supuesto por el que se considera Sociedad del Grupo	Poseer la mayoría de derechos de voto	Poseer la mayoría de derechos de voto	Poseer la mayoría de derechos de voto	Poseer la mayoría de derechos de voto
Ejercicio económico: Inicio	01/01/2022	01/01/2022	01/01/2022	01/01/2022
Final	31/12/2022	31/12/2022	31/12/2022	31/12/2022
Auditor	PwC Malaysia	PwC Malaysia	Pinnally PAC	PwC Vietnam

	Euros			
Nombre	Dunlopillo (Shenzhen) LTD (*)	Dunlopillo (Hong Kong) LTD (*)	Sleep House Colchoes e Assessórios LTDA (*)	Pikolin Brasil Indústria de Colchoes LTDA (*)
Domicilio	Shenzhen, Provincia de Cantón (República Popular China)	(Hong Kong)	Rua Siqueira Bueno, 668/670 Sao Paulo (Brasil)	Rodovia BR 280, Km 58, Guaramirim (Brasil)
Actividad	Fabricación y comercialización de artículos del descanso	Comercialización de artículos del descanso	Comercialización de artículos del descanso	Fabricación y comercialización de artículos del descanso
Porcentaje de participación:				
Participación directa	-	-	-	-
Participación indirecta	100% (3)	100% (3)	97,54% (5)	97,54% (5)
Patrimonio neto	(1.395.037)	(738.018)	8.034.804	1.843.592
Supuesto por el que se considera Sociedad del Grupo	Poseer la mayoría de derechos de voto	Poseer la mayoría de derechos de voto	Poseer la mayoría de derechos de voto	Poseer la mayoría de derechos de voto
Ejercicio económico: Inicio	01/01/2022	01/01/2022	01/01/2022	01/01/2022
Final	31/12/2022	31/12/2022	31/12/2022	31/12/2022
Auditor	PwC China	Baker Tilly	-	-

Nombre	Euros			
	Sleep House Franchising LTDA	Cofel holding, S.A.S. (Compagnie Financiere Europeenne Literie)	Cofel Industries, S.A.S.	Euroventes SPRL
Dirección	Rua Jaime Ribeiro Wright, 441, Sao Paulo (Brasil)	57 Rue Yves Kermen 92650 Boulogne Billancourt (Francia)	57 Rue Yves Kermen 92650 Boulogne Billancourt (Francia)	Boulevard Tirou, 17 Bte 50 6000 Charleroi (Bélgica)
Actividad	Comercialización de artículos del descanso	Tenencia de valores	Fabricación y venta de colchones, somieres, camas, muebles y otras	Comercialización de artículos de descanso
Porcentaje de participación:				
Participación directa	-	100% (1)	-	-
Participación indirecta	100% (6)	-	100% (7)	100% (7)
Patrimonio neto	(30.804)	79.455.849	46.449.596	(212.369)
Supuesto por el que se considera Sociedad del Grupo	Poseer la mayoría de derechos de voto	Poseer la mayoría de derechos de voto	Poseer la mayoría de derechos de voto	Poseer la mayoría de derechos de voto
Ejercicio económico: Inicio	01/01/2022	01/01/2022	01/01/2022	01/01/2022
Final	31/12/2022	31/12/2022	31/12/2022	31/12/2022
Auditor	-	Laurent Nadjar & Associés	Laurent Nadjar & Associés	Vincent Dumont

- (8) Participación a través de Pikolin, S.L.
- (9) Participación a través de Industrias Hidráulicas Pardo, S.L.
- (10) Participación a través de Dunlopillo (Holdings) SDN BHD
- (11) Participación a través de Dunlopillo (Singapore) PTE LTD
- (12) Participación a través de Pikolin Lusitana, LTDA
- (13) Participación a través de Sleep House Colchoes e Assessórios LTDA
- (14) Participación a través de Cofel SAS (Compagnie Financiere Europeenne Literie)

(*) Los datos relativos a la situación patrimonial de las sociedades del Grupo Dunlopillo se han convertido a euros utilizando el tipo de cambio Ringgit Malayo/euro vigente al 31 de diciembre de 2022. Asimismo, la situación patrimonial de las sociedades Sleep House Colchoes e Assessórios LTDA, Pikolin Brasil Comércio, LTDA, Sleep House Franchising LTDA, y Pikolin Brasil Participações, LTDA se han convertido a euros utilizando el tipo de cambio Real Brasileño/euro vigente al 31 de diciembre de 2022.

Durante el ejercicio 2022 se ha procedido a la liquidación de las sociedades del grupo Espaço Descanso, LTDA y Dunlopillo (Middle East) LTD.

1 de enero 2022

	Euros			
Nombre	Grupopikolin, S.L.	Pikolin, S.L.	Confordes, S.L.	Espadesa Retail, S.L.
Domicilio	Ronda del Ferrocarril nº 24 (Zaragoza)	Ronda del Ferrocarril nº 24 (Zaragoza)	Plaza Utrillas nº 4 (Zaragoza)	Ronda del Ferrocarril nº 24 (Zaragoza)
Actividad	Tenencia de valores	Fabricación y venta de colchones, somieres, camas, muebles y otras	Fabricación y venta de colchones, somieres, camas, muebles y otras	Comercialización y distribución a través de franquicias de muebles en general
Porcentaje de participación: Participación directa Participación indirecta		99,99% -	99,99% -	99,99% -
Patrimonio neto	301.387.299	95.909.871	1.648.407	4.590.240
Supuesto por el que se considera sociedad del Grupo	Sociedad dominante	Poseer la mayoría de derechos de voto	Poseer la mayoría de derechos de voto	Poseer la mayoría de derechos de voto
Ejercicio económico: Inicio Final	01/01/2021 01/01/2022	01/01/2021 01/01/2022	01/01/2021 01/01/2022	01/01/2021 01/01/2022
Auditor	PwC Auditores, S.L.	PwC Auditores, S.L.	PwC Auditores, S.L.	PwC Auditores, S.L.

	Euros		
Nombre	Seiviriber, S.A.	Pikolin Lusitana, LTDA	Compañía Europea de Artículos de Descanso, S.L. (Ceadesa)
Domicilio	Ronda del Ferrocarril nº 24 (Zaragoza)	Zona Industrial Vila Amelia. Palmela- Lisboa (Portugal)	Plaza Utrillas nº 4 (Zaragoza)
Actividad	Servicios de seguridad y vigilancia	Comercialización de colchones y somieres	Comercialización de artículos de descanso
Porcentaje de participación: Participación directa Participación indirecta	99,93% -	- 99,19% (1)	99,50% -
Patrimonio Neto	122.948	13.694.376	2.558.688
Supuesto por el que se considera Sociedad del Grupo	Poseer la mayoría de derechos de voto	Poseer la mayoría de derechos de voto	Poseer la mayoría de derechos de voto
Ejercicio económico: Inicio Final	01/01/2021 01/01/2022	01/01/2021 01/01/2022	01/01/2021 01/01/2022
Auditor	-	PricewaterhouseCoopers SROC, Lda	PwC Auditores, S.L.

	Euros			
Nombre	Espaço Descanso, LTDA	Smatex, S.L.	Industrias Hidráulicas Pardo, S.L.	Astaburuaga Healthcare, S.L.U
Domicilio	Rófrigo de Beires, 57. Aldeia de Paio Pires (Portugal)	P.I. Les Vinyes, parcelas 2 y 3. Miramar (Valencia)	Polígono Centrovía c/Los Ángeles, 5 –La Muela (Zaragoza)	Plaza Utrillas nº 4 (Zaragoza)
Actividad	Comercialización de colchones y somieres	Fabricación y venta de colchones, somieres, camas, muebles y otras	Fabricación y comercialización de camas, muebles y accesorios mecánicos e hidráulicos de uso sanitario y hospitalario	Comercialización de camas, muebles y accesorios de uso sanitario y hospitalario
Porcentaje de participación:				
Participación directa	99,00%	85,01%	99,99%	100% (2)
Participación indirecta	-	-	-	-
Patrimonio neto	40.102	6.276.108	6.251.917	39.187
Supuesto por el que se considera Sociedad del Grupo	Poseer la mayoría de derechos de voto	Poseer la mayoría de derechos de voto	Poseer la mayoría de derechos de voto	Poseer la mayoría de derechos de voto
Ejercicio económico:				
Inicio	01/01/2021	01/01/2021	01/01/2021	01/01/2021
Final	31/12/2021	31/12/2021	31/12/2021	31/12/2021
Auditor	-	PwC Auditores, S.L.	PwC Auditores, S.L.	-

	Euros			
Nombre	Dunlopillo (Holdings) SDN BHD (*)	Dunlopillo (Malaysia) SDN BHD (*)	Dunlopillo (Singapore) PTE LTD (*)	Dunlopillo (Vietnam) LTD (*)
Domicilio	Subang Jaya Selangor (Malaysia)	(Malaysia)	(Singapore)	(Vietnam)
Actividad	Tenencia de valores	Comercialización de artículos del descanso	Comercialización de artículos del descanso	Fabricación y comercialización de artículos del descanso
Porcentaje de participación:				
Participación directa	100%	100% (3)	100% (3)	100% (4)
Participación indirecta	-	-	-	-
Patrimonio neto	15.113.683	729.016	3.877.953	6.032.080
Supuesto por el que se considera Sociedad del Grupo	Poseer la mayoría de derechos de voto	Poseer la mayoría de derechos de voto	Poseer la mayoría de derechos de voto	Poseer la mayoría de derechos de voto
Ejercicio económico:				
Inicio	01/01/2021	01/01/2021	01/01/2021	01/01/2021
Final	01/01/2022	01/01/2022	01/01/2022	01/01/2022
Auditor	PwC Malaysia	PwC Malaysia	Pinnally PAC	PwC Vietnam

	Euros				
Nombre	Dunlopillo (Shenzen) LTD (*)	Dunlopillo (Hong Kong) LTD (*)	Dunlopillo (Middle East) LTD (*)	Sleep House Colchoes e Assessórios LTDA (*)	Pikolin Brasil Industria de Colchoes LTDA (*)
Domicilio	Shenzhen, Provincia de Cantón (República Popular China)	(Hong Kong)	(United Arab Emirates)	Rua Siqueira Bueno, 668/670 Sao Paulo (Brasil)	Rodovia BR 280, Km 58, Guaramirim (Brasil)
Actividad	Fabricación y comercialización de artículos del descanso	Comercialización de artículos del descanso	Comercialización de artículos del descanso	Comercialización de artículos del descanso	Fabricación y comercialización de artículos del descanso
Porcentaje de participación:					
Participación directa	-	-	-	-	-
Participación indirecta	100% (3)	100% (3)	100% (3)	97,54% (5)	97,54% (5)
Patrimonio neto	(933.524)	(740.176)	(47.642)	6.977.344	1.229.471
Supuesto por el que se considera Sociedad del Grupo	Poseer la mayoría de derechos de voto	Poseer la mayoría de derechos de voto	Poseer la mayoría de derechos de voto	Poseer la mayoría de derechos de voto	Poseer la mayoría de derechos de voto
Ejercicio económico: Inicio	01/01/2021	01/01/2021	01/01/2021	01/01/2021	01/01/2021
Final	01/01/2022	01/01/2022	01/01/2022	01/01/2022	01/01/2022
Auditor	PwC China	Baker Tilly	-	-	-

	Euros			
Nombre	Sleep House Franchising LTDA	Cofel holding, S.A.S. (Compagnie Financière Européenne Literie)	Cofel Industries, S.A.S.	Euroventes SPRL
Dirección	Rua Jaime Ribeiro Wright, 441, Sao Paulo (Brasil)	57 Rue Yves Kermen 92650 Boulogne Billancourt (Francia)	57 Rue Yves Kermen 92650 Boulogne Billancourt (Francia)	Boulevard Tirou, 17 Bte 50 6000 Charleroi (Bélgica)
Actividad	Comercialización de artículos del descanso	Tenencia de valores	Fabricación y venta de colchones, somieres, camas, muebles y otras	Comercialización de artículos de descanso
Porcentaje de participación:				
Participación directa	-	100% (1)	-	-
Participación indirecta	100% (6)	-	100% (7)	100% (7)
Patrimonio neto	(26.593)	95.141.730	51.204.315	434.927
Supuesto por el que se considera Sociedad del Grupo	Poseer la mayoría de derechos de voto	Poseer la mayoría de derechos de voto	Poseer la mayoría de derechos de voto	Poseer la mayoría de derechos de voto
Ejercicio económico: Inicio	01/01/2021	01/01/2021	01/01/2021	01/01/2021
Final	01/01/2022	01/01/2022	01/01/2022	01/01/2022
Auditor	-	Laurent Nadjar & Associés	Laurent Nadjar & Associés	Vincent Dumont

- (1) Participación a través de Pikolin, S.L.
- (2) Participación a través de Industrias Hidráulicas Pardo, S.L.
- (3) Participación a través de Dunlopillo (Holdings) SDN BHD
- (4) Participación a través de Dunlopillo (Singapore) PTE LTD
- (5) Participación a través de Pikolin Lusitana, LTDA
- (6) Participación a través de Sleep House Colchoes e Assessórios LTDA

(7) Participación a través de Cofel SAS (Compagnie Financiere Europeenne Literie)

(*) Los datos relativos a la situación patrimonial de las sociedades del Grupo Dunlopillo se han convertido a euros utilizando el tipo de cambio Ringgit Malayo/euro vigente al 31 de diciembre de 2021. Asimismo, la situación patrimonial de las sociedades Sleep House Colchoes e Assessórios LTDA, Pikolin Brasil Comércio, LTDA, Sleep House Franchising LTDA, y Pikolin Brasil Participações, LTDA se han convertido a euros utilizando el tipo de cambio Real Brasileño/euro vigente al 31 de diciembre de 2021.

Los datos relativos a la situación patrimonial de estas sociedades han sido facilitados por las empresas y su situación patrimonial figura en sus cuentas anuales.

Ninguna de las acciones o participaciones de las sociedades anteriores cotiza en Bolsa.

2.2. Sociedades asociadas

Se consideran sociedades asociadas aquellas en las que la Sociedad Dominante, directa o indirectamente ejerce una influencia significativa. La influencia significativa es el poder de intervenir en las decisiones de política financiera y de explotación de una entidad, sin que suponga la existencia de control o de control conjunto sobre la misma.

En la evaluación de la existencia de influencia significativa se consideran los derechos de voto potenciales ejercitables o convertibles en la fecha de cierre contable, teniendo en cuenta, igualmente, los derechos de voto potenciales poseídos por el Grupo o por otra entidad.

Con carácter general, la influencia significativa se presume en aquellos casos en los que el Grupo posee una participación entre un 20% y un 50% de los derechos de voto.

Las inversiones en asociadas se contabilizan por el método de la participación.

En las cuentas anuales consolidadas adjuntas no existen sociedades asociadas.

2.3. Acuerdos conjuntos

Las inversiones en acuerdos conjuntos se clasifican como operaciones conjuntas o negocios conjuntos. La clasificación depende de los derechos y obligaciones contractuales de cada inversor, antes que de la estructura legal del acuerdo conjunto.

Las participaciones en negocios conjuntos se contabilizan por el método de la participación, después de reconocerse inicialmente a coste en el balance consolidado.

En concreto, al cierre del ejercicio 2023 se integraba por el método de la participación la sociedad Ecocolchon, S.L., cuya gestión se realizaba de manera conjunta por el Grupo y por otra Sociedad no vinculada.

Las acciones de todas y cada una de las empresas incluidas en el perímetro de consolidación como acuerdo conjunto no cotizan en Bolsa.

3. Resumen de las principales políticas contables

3.1. Bases de presentación de las cuentas anuales consolidadas

a) Imagen fiel

Las cuentas anuales consolidadas se han preparado a partir de los registros contables al 31 de diciembre de 2023 de Grupopikolin, S.L. y de las sociedades dependientes e incluyen los ajustes y reclasificaciones necesarios para la homogeneización temporal y valorativa con los criterios contables establecidos por el Grupo.

Estas cuentas consolidadas se presentan de acuerdo con las Normas Internacionales de Información Financiera adoptadas para su utilización en la Unión Europea (en adelante NIIF-UE) y aprobadas por los Reglamentos de la Comisión Europea y que están vigentes al 31 de diciembre de 2023, las interpretaciones CINIIF y la legislación mercantil aplicable a las entidades que preparan información conforme a las NIIF-UE.

Las cuentas anuales consolidadas adjuntas formuladas por los administradores de Grupopikolin, S.L., están pendientes de aprobación por la Junta General de Socios y no se esperan cambios en las mismas como consecuencia de dicha aprobación. Estas cuentas anuales consolidadas se depositarán en el Registro Mercantil de Zaragoza.

Las cuentas anuales consolidadas han sido preparadas con el objetivo de mostrar la imagen fiel del patrimonio consolidado y de la situación financiera consolidada del Grupo a 31 de diciembre de 2023, así como de los resultados globales consolidados de sus operaciones, de los cambios en el estado del resultado global consolidado, de los cambios en el patrimonio neto consolidado y de los flujos de efectivo consolidados, que se han producido en el Grupo en el ejercicio terminado en dicha fecha.

Cada sociedad del Grupo prepara sus cuentas anuales con cierre del ejercicio anual terminado el 31 de diciembre, las cuales han sido consolidadas con el fin de elaborar las presentes cuentas anuales consolidadas bajo NIIF-UE.

Las principales monedas funcionales de las sociedades que componen el Grupo son el euro, el real brasileño y el ringgit malayo. En estas cuentas anuales consolidadas las cifras se presentan en euros (sin decimales).

b) Aspectos críticos de la valoración y estimación de la incertidumbre

La preparación de las cuentas anuales consolidadas exige el uso por parte del Grupo de ciertas estimaciones y juicios en relación con el futuro que se evalúan continuamente y se basan en la experiencia histórica y otros factores, incluidas las expectativas de sucesos futuros que se creen razonables bajo las circunstancias.

Si bien las estimaciones consideradas se han realizado sobre la mejor información disponible a la fecha de formulación de las presentes cuentas anuales consolidadas, cualquier modificación en el futuro de dichas estimaciones se aplicaría de forma prospectiva a partir de dicho momento, reconociendo el efecto del cambio en la estimación realizada en la cuenta de resultados del ejercicio en cuestión.

Las principales estimaciones y juicios considerados en la elaboración de las cuentas anuales consolidadas hacen referencia a:

- La evaluación de posibles pérdidas por deterioro de determinados activos fijos (Nota 3.2.8) y de determinados activos financieros en función de su valor de mercado (véase Nota 3.2.11).
- El análisis de recuperabilidad de los activos intangibles relacionados con patentes y marcas y de los fondos de comercio (Nota 3.2.4).
- La estimación de la vida útil de los activos fijos intangibles y materiales (véase Notas 3.2.4 y 3.2.5).
- La recuperabilidad de los créditos fiscales activados (Nota 3.2.16).
- El cálculo de determinadas provisiones (Nota 3.2.18).

A pesar de que estas estimaciones se han realizado sobre la base de la mejor información disponible al cierre del ejercicio 2023, es posible que acontecimientos que puedan tener lugar en el futuro obliguen a modificarlas (al alza o a la baja) en los próximos ejercicios, lo que se realizaría, en su caso, de forma prospectiva.

c) Agrupación de partidas

A efectos de facilitar la comprensión del balance consolidado, de la cuenta de resultados consolidada, del estado de cambios en el patrimonio neto consolidado y del estado de flujos de efectivo consolidado, estos estados se presentan de forma agrupada, reuniéndose los análisis requeridos en las Notas correspondientes de la memoria consolidada.

d) Aplicación de la NIIF 1

Estas cuentas anuales consolidadas son las primeras cuentas anuales consolidadas que el Grupo formula bajo NIIF-UE, considerando el 1 de enero de 2022 como la fecha de transición a dicha normativa. El Grupo ha preparado el balance consolidado de transición a NIIF-UE el 1 de enero de 2022, así como los cierres a 31 de diciembre de 2022 y 31 de diciembre de 2023 de acuerdo con las NIIF-UE en vigor al 31 de diciembre de 2023.

El Grupo ha aplicado la NIIF 1 “Adopción por primera vez de las Normas Internacionales de Información Financiera” en la preparación de estas cuentas anuales consolidadas y ha optado por algunas de las exenciones optativas a la aplicación retroactiva de las NIIF-UE, además de haber aplicado todas las excepciones obligatorias.

i. Exenciones optativas a la aplicación retroactiva elegidas por el Grupo

a) Valor razonable o revalorización como coste atribuido

El Grupo ha optado por utilizar el valor razonable para activos seleccionados como coste atribuido a la fecha de transición. Dicha exención se ha aplicado a determinados elementos de inmovilizado material y activos por derecho de uso. Para el resto de elementos se ha optado por el coste atribuido.

b) Combinaciones de negocios

El Grupo ha optado por aplicar de forma retroactiva la NIIF 3 desde la fecha de adquisición del Grupo Dunlopillo, 20 de noviembre de 2011, y por tanto, ha reexpresado todas las combinaciones de negocios posteriores a dicha fecha. El detalle de combinaciones de negocios reexpresadas ha sido el siguiente:

Entidad	Fecha de adquisición
Dunlopillo (Holdings) SDN BHD	20 de noviembre de 2011
Industrias Hidráulicas Pardo, S.L.	4 de octubre de 2012
Sleep House Colchoes e Assessórios LTDA	27 de agosto de 2018
Pikolin Brasil Industria de Colchoes LTDA	29 de mayo de 2019
Cofel Holding, S.A.S.	20 de julio de 2020

c) Arrendamientos

El Grupo en su posición de arrendatario ha valorado el pasivo por arrendamiento por el valor actual de los pagos por arrendamiento restantes, descontado el tipo de interés incremental del endeudamiento en la fecha de transición, o en su caso, en la fecha de la combinación de negocios que ha sido reexpresada. Asimismo, ha realizado un análisis arrendamiento por arrendamiento valorando el activo por derecho de uso por un importe igual al del pasivo por arrendamiento, ajustado por el importe de cualesquiera pagos anticipados o devengados en relación con ese arrendamiento y reconocidos en el estado de situación financiera inmediatamente antes de la fecha de transición a las NIIF, excepto para aquellos arrendamientos clasificados como arrendamientos financieros bajo normativa contable española antes de la fecha de transición, y manteniendo para todos ellos los valores previos a la transición. Estos importes relacionados con los arrendamientos financieros no eran significativos.

Las otras exenciones optativas de la NIIF 1 no han sido aplicadas por el Grupo al no ser aplicables para el mismo.

ii. Excepciones obligatorias a la aplicación retroactiva adoptadas por el Grupo

Los activos y pasivos financieros dados de baja antes del 1 de enero de 2022 no se han recogido de nuevo bajo NIIF-UE.

Las estimaciones a 1 de enero de 2022, 31 de diciembre de 2022 (fecha de transición y fecha de cierre de los ejercicios comparativos del cierre de 31 de diciembre de 2023) son coherentes con las realizadas para las mismas fechas de acuerdo con los principios contables aplicados en las cuentas anuales individuales de las sociedades del perímetro del Grupo en dichas fechas (tras realizar los ajustes necesarios, en su caso, para reflejar cualquier diferencia en las políticas contables).

Las otras excepciones de la NIIF 1 no han sido aplicadas por el Grupo al no ser aplicables para el mismo y están relacionadas con participaciones no dominantes, clasificación y valoración de activos financieros, contabilidad de coberturas, derivados implícitos y préstamos públicos.

Conciliación entre NIIF-UE y principios contables anteriores

A continuación, se exponen las conciliaciones del efecto de la transición en relación con el Patrimonio neto consolidado al 1 de enero de 2022 y al 31 de diciembre de 2022, así como la cuenta de resultados consolidada y otro resultado global consolidado del ejercicio 2022.

Los períodos hasta el 31 de diciembre de 2022 presentados en estas cuentas anuales consolidadas del Grupo se han venido preparando de acuerdo con lo establecido en la legislación mercantil vigente recogida en el Código de Comercio reformado conforme a la Ley 16/2007, de 4 de julio, de reforma y adaptación de la legislación mercantil en materia contable para su armonización internacional con base en la normativa de la Unión Europea, el RD 1514/2007, de 20 de noviembre, por el que se aprueba el Plan General de Contabilidad, y el RD 1159/2010, de 17 de septiembre, por el que se aprueban las normas para la formulación de cuentas anuales consolidadas y sus modificaciones posteriores siendo las últimas las incorporadas mediante el Real Decreto 1/2021, de 12 de enero y fueron aprobados por las correspondientes Juntas de Socios.

Conciliación del patrimonio neto consolidado:

	Miles de euros (*)	
	31/12/22	01/01/22
Patrimonio neto bajo principios contables anteriores	254.833	267.427
Fondo de Comercio de consolidación (a)	4.599	387
Otros Fondos de Comercio (a)	1.884	4.457
Subvenciones (b)	(423)	(445)
Revalorización Inmuebles (c)	22.478	23.674
Revalorización activos por derecho de uso (c)	1.378	1.575
Arrendamientos (d)	(3.303)	(432)
Marcas (e)	2.236	-
Marcas surgidas en las combinaciones de negocios (f)	122.962	122.962
Deterioro de valor de los activos financieros (g)	(975)	(1.127)
Cambios en el método de consolidación (h)	-	(392)
Patrimonio neto bajo NIIF-UE	405.669	418.086

(*) Los ajustes desglosados en la tabla superior se presentan netos del efecto fiscal en los casos en que aplique.

(a) Fondo de Comercio de consolidación y Otros Fondos de Comercio:

El Grupo se ha acogido a la exención de aplicar la NIIF 3 de manera retrospectiva para las combinaciones de negocio ocurridas anteriormente a la fecha de transición, en concreto, para aquellas ocurridas desde el 20 de noviembre de 2011, según se permite por la NIIF 1, y en consecuencia considera el importe en libros del fondo de comercio en

el balance de apertura con arreglo a las NIIF sin considerar la amortización acumulada de acuerdo con los principios contables anteriores por importe de 6.483 miles de euros a 31 de diciembre de 2022.

El ajuste a 31 de diciembre de 2022 incluye el impacto de la reversión del gasto de amortización correspondiente al fondo de comercio que el Grupo reconoce bajo los principios contables anteriores en aplicación de la disposición transitoria única del Real Decreto 602/2016, de 2 de diciembre, ya que bajo NIIF-UE el fondo de comercio no se amortiza, sino que se somete anualmente a una prueba de deterioro.

(b) Subvenciones:

De acuerdo con los principios contables anteriores, las subvenciones se clasifican en el patrimonio neto. Según la NIC 20, las subvenciones se clasifican en el pasivo y se reconocen en el resultado de los correspondientes ejercicios en que se reconozca el gasto que éstas subvencionan, sea un gasto por amortización o un gasto de otra naturaleza.

(c) Revalorización de inmuebles y de activos por derecho de uso:

El Grupo ha optado por el modelo de valor razonable como coste atribuido a la fecha de transición, dicha exención se ha aplicado a determinados elementos de inmovilizado material y activos por derecho de uso, según permite NIIF 1, y en consecuencia se han valorado, por medio de expertos independientes, una serie de activos. Para el resto de los elementos se ha optado por el modelo de coste atribuido.

El ajuste a 31 de diciembre de 2022 recoge, a parte de esta revalorización, el impacto del gasto de amortización correspondiente a la revalorización de dichos activos.

(d) Arrendamientos:

De acuerdo con los principios contables anteriores, los arrendamientos se diferenciaban entre operativos y financieros, y solamente éstos últimos tenían un registro en el balance consolidado. Con la entrada en vigor de la NIIF 16, todos los arrendamientos, con algunas excepciones, se registran como un activo por derecho de uso y como un pasivo por arrendamiento, independientemente de su naturaleza operativa o financiera. A fecha de transición, el menor impacto en patrimonio neto asciende a 432 miles de euros, y a 31 de diciembre de 2022 a 3.303 miles de euros, dicho ajuste en patrimonio neto refleja la diferencia, a dichas fechas, entre el valor del derecho de uso del activo y el valor del pasivo por arrendamiento.

(e) Marcas:

El ajuste a 31 de diciembre de 2022 se refiere al impacto de la reversión del gasto de amortización correspondiente a las marcas que el Grupo reconoce bajo los principios contables anteriores en aplicación de la disposición transitoria única del Real Decreto 602/2016, de 2 de diciembre, ya que bajo NIIF-UE las marcas no se amortizan, sino que se somete anualmente a una prueba de deterioro.

(f) Marcas surgidas de las combinaciones de negocios:

De acuerdo con los principios contables anteriores, las combinaciones de negocios no podían generar una diferencia negativa de consolidación a causa de la puesta a valor razonable de los activos intangibles. Según la NIIF 3, no existe dicha limitación. En este sentido, el Grupo se ha acogido a la exención de aplicar la NIIF 3 de manera retrospectiva para las combinaciones de negocio ocurridas anteriormente a la fecha de transición, en concreto, para aquellas ocurridas desde el 20 de noviembre de 2011, según se permite por la NIIF 1, y en consecuencia se han valorado, por medio de expertos independientes, una serie de activos intangibles a fecha de combinación de negocios por un valor en libros neto del efecto fiscal por importe de 122.962 miles de euros.

(g) Deterioro de valor de los activos financieros

De conformidad con los requerimientos de la NIIF 9 “Instrumentos Financieros”, para determinar la necesidad de registrar un deterioro de valor en los activos financieros el Grupo aplica el método de pérdida esperada, así pues, se ha registrado un ajuste negativo en el patrimonio neto por valor de 975 miles de euros.

(h) Cambios en el método de consolidación:

Con fecha 1 de enero de 2022 el Grupo ha modificado el método de consolidación de la sociedad Spacio Repos, S.L. de integración proporcional a el método de la participación, en consecuencia, se ha reconocido un ajuste negativo en el patrimonio neto por valor de 392 miles de euros.

Conciliación del balance a 31 de diciembre de 2022

	PCGA	Efecto de la transición a las NIIF-UE	NIIF-UE
Activos no corrientes	407.023.310	380.064.021	787.087.331
Fondo de comercio de consolidación (1)	8.227.754	1.884.511	10.112.265
Otros activos intangibles (2)	53.438.584	175.933.916	229.372.500
Inmovilizado material (6)	74.293.350	30.032.677	104.326.027
Derechos de uso sobre activos alquilados (3,6)	17.230.432	137.979.822	155.210.254
Inversiones inmobiliarias	1.136.492	-	1.136.492
Inversiones en empresas del grupo y asociadas a largo plazo	183.127.927	-	183.127.927
Inversiones financieras a largo plazo	49.798.335	-	49.798.335
Activos por impuesto diferido (3)	19.752.889	34.233.095	53.985.984
Deudores comerciales a largo plazo	17.547	-	17.547
Activos corrientes	201.325.927	(975.242)	200.350.685
Existencias	64.179.442	-	64.179.442
Cuentas comerciales a cobrar y otros activos (7)	82.374.016	(975.242)	81.398.774
Activos por impuesto corriente	2.106.258	-	2.106.258
Otros créditos con Administraciones Públicas	9.355.941	-	9.355.941
Inversiones financieras a corto plazo	15.039.997	-	15.039.997
Periodificaciones a corto plazo	2.494.012	-	2.494.012
Efectivo y equivalentes al efectivo	25.776.261	-	25.776.261
TOTAL ACTIVOS	608.349.237	379.088.779	987.438.016

	PCGA	Efecto de la transición a las NIIF-UE	NIIF-UE
Patrimonio Neto	254.833.281	150.835.847	405.669.128
Capital y reservas atribuible a los propietarios de la sociedad	253.626.537	150.835.847	404.462.384
Capital social	58.037.080	-	58.037.080
Prima de emisión	90.840.265	-	90.840.265
Ganancias acumuladas (4)	107.148.469	151.496.899	258.645.368
Resultado del ejercicio atribuido a la sociedad dominante (4)	1.011.130	(237.589)	773.541
Ajustes por cambios de valor	(3.833.870)	-	(3.833.870)
Subvenciones (5)	423.463	(423.463)	-
Socios externos	1.206.744	-	1.206.744
Participaciones no dominantes	1.206.744	-	1.206.744
Pasivos no corrientes	152.963.262	213.870.178	366.833.440
Provisiones a largo plazo	11.191.941	-	11.191.941
Deuda financiera	126.366.838	-	126.366.838
Pasivos por arrendamiento (3)	10.357.019	124.393.166	134.750.185
Subvenciones (5)	-	423.462	423.462
Pasivos por impuestos diferidos (1, 2, 3, 4, 5, 6)	4.247.977	89.053.549	93.301.526
Acreedores comerciales no corrientes	799.487	-	799.487
Pasivos corrientes	200.552.694	14.382.754	214.935.448
Provisiones a corto plazo	507.884	-	507.884
Deuda financiera	85.385.887	-	85.385.887
Pasivos por arrendamiento (3)	1.317.503	14.382.754	15.700.257
Cuentas comerciales y otras cuentas a pagar	101.800.052	-	101.800.052
Pasivos por impuesto corriente	418.582	-	418.582
Otros deudas con Administraciones Públicas	8.506.091	-	8.506.091
Periodificaciones a corto plazo	2.616.695	-	2.616.695
TOTAL PASIVO Y PATRIMONIO NETO	608.349.237	379.088.779	987.438.016

A continuación, se detalla una explicación de los impactos derivados de la aplicación de las NIIF-UE al balance consolidado al 31 de diciembre de 2022.

(1) Fondo de comercio de consolidación

El ajuste a 31 de diciembre de 2022 se refiere al impacto de la reversión del gasto de amortización (calculado aplicando de forma retroactiva la NIIF 3 desde la fecha de adquisición del Grupo Dunlopillo, 20 de noviembre de 2011) correspondiente al fondo de comercio de consolidación que el Grupo reconoce bajo los principios contables anteriores en aplicación de la disposición transitoria única del Real Decreto 602/2016, de 2 de diciembre, ya que bajo NIIF-UE el fondo de comercio no se amortiza, sino que se somete anualmente a una prueba de deterioro. El importe acumulado a 31 de diciembre de 2022 asciende a 10.112 miles de euros.

(2) Otros activos intangibles

El ajuste a 31 de diciembre de 2022 se refiere:

- Por un lado, al impacto de la reversión del gasto de amortización, por importe acumulado de 2.266 miles de euros, correspondiente a las marcas que el Grupo reconoce bajo los principios contables anteriores en aplicación de la disposición transitoria única del Real Decreto 602/2016, de 2 de diciembre, ya que bajo NIIF-UE las marcas no se amortizan, sino que se someten anualmente a una prueba de deterioro.
- Por otro lado, de acuerdo con los principios contables anteriores, las combinaciones de negocios no podían generar una diferencia negativa de consolidación a causa de la puesta a valor razonable de los activos intangibles. Según la NIIF 3, no existe dicha limitación. En este sentido, el Grupo se ha acogido a la exención de aplicar la NIIF 3 de manera retrospectiva para las combinaciones de negocio ocurridas anteriormente a la fecha de transición, en concreto, para aquellas ocurridas desde el 20 de noviembre de 2011, según se permite por la NIIF 1, y en consecuencia se han valorado una serie de activos intangibles por un importe en libros a 31 de diciembre de 2022 con arreglo a las NIIF por importe de 167.535 miles de euros, y un pasivo por impuesto diferido por importe de 44.573 miles de euros.
- Adicionalmente, existe un impacto similar al descrito en el apartado 1 anterior, asociado a los otros fondos de comercio que no provienen de integrar sociedades en la consolidación, sino que provienen de las cuentas individuales de las filiales. El ajuste asciende a 6.132 miles de euros y adicionalmente, se ha registrado un pasivo por impuesto diferido por importe de 1.533 miles de euros.

(3) Activos por derecho de uso y pasivos por arrendamiento

Según detallado anteriormente, de acuerdo con los principios contables anteriores, los arrendamientos se diferenciaban entre operativos y financieros, y solamente los arrendamientos financieros tenían un registro en el balance consolidado, mientras que para los arrendamientos operativos se registraban en la cuenta de resultados los pagos devengados sobre una base lineal.

Conforme a la NIIF 16, un contrato constituye, o contiene, un arrendamiento si conlleva el derecho de controlar el uso de un activo identificado durante un determinado período de tiempo a cambio de una contraprestación. Asimismo, establece que las sociedades que sean parte arrendataria de contratos reconocerán en el balance consolidado un activo por el derecho de uso del activo subyacente al contrato de arrendamiento y un pasivo por arrendamiento por pagos derivados de los contratos de arrendamiento. Adicionalmente, el gasto del arrendamiento operativo se reemplaza por un cargo por amortización lineal de activos de derecho de uso y un gasto por intereses en pasivos por arrendamientos.

Los principales contratos afectos son los referentes a construcciones, instalaciones técnicas, maquinaria y elementos de transporte que el Grupo utiliza para el desarrollo de sus operaciones. Como resultado de la aplicación de la NIIF-UE 16 los impactos han sido los siguientes:

	31 de diciembre de 2022	Impacto NIIF 16	31 de diciembre de 2022 NIIF 16
Activo			
Activo no corriente	407.023.310	170.375.267	577.398.577
Activo corriente	201.325.927	-	201.325.927
TOTAL ACTIVO	608.349.237	170.375.267	778.724.504
Patrimonio neto y pasivo			
Patrimonio neto	254.833.281	(3.303.298)	251.529.983
Pasivo no corriente	152.963.262	159.295.811	312.259.073
Pasivo corriente	200.552.694	14.382.754	214.935.448
TOTAL PATRIMONIO NETO Y PASIVO	608.349.237	170.375.267	778.724.504

Dichos importes recogen el efecto en activos por derecho de uso, pasivos por arrendamiento, el efecto de la actualización que se registran en el patrimonio, y el reconocimiento de los activos y los pasivos por impuesto diferido.

(4) Ganancias acumuladas y resultado atribuido a la sociedad dominante

En dichos epígrafes se registra el impacto acumulado del ajuste del fondo de comercio por importe de 6.483 miles de euros.

Se registra el impacto positivo acumulado de la aplicación de la exención de NIIF 1 la aplicación del valor razonable como coste atribuido por importe de 22.478 miles de euros.

Se registra el impacto de la no amortización de las marcas por importe de 2.236 miles de euros.

Por otro lado, se recoge el impacto acumulado del reconocimiento de los activos intangibles fruto de la aplicación de la exención de NIIF 1 que permite la reexpresión de las combinaciones de negocios por importe de 122.962 miles de euros.

Adicionalmente, por la aplicación de la NIIF 16 se registra un ajuste negativo de 3.303 miles de euros y por la aplicación de la NIIF 9 un ajuste negativo de 975 miles de euros.

(5) Subvenciones

De acuerdo con los principios contables anteriores, las subvenciones se clasifican en el patrimonio neto. Según la NIC 20, las subvenciones se clasifican en el pasivo y se reconocen en el resultado de los correspondientes ejercicios en que se reconozca el gasto que éstas subvencionan, sea un gasto por amortización o un gasto de otra naturaleza. El importe de la reclasificación a 31 de diciembre de 2022 asciende a 423 miles de euros del epígrafe de "Subvenciones".

(6) Revaloración de activos

El Grupo ha optado por el modelo de valor razonable como coste atribuido a la fecha de transición, dicha exención se ha aplicado a determinados elementos de inmovilizado material, y activos por derecho de uso según permite NIIF 1. La aplicación de esta exención ha tenido supuesto el reconocimiento de un mayor activo por importe de 31.870 miles de euros y un pasivo por impuesto diferido de 8.014 miles de euros.

(7) Cuentas comerciales a cobrar y otros activos

De acuerdo con la NIIF 9, el Grupo ha aplicado el método de la pérdida esperada por lo que ha registrado un ajuste negativo a 31 de diciembre de 2022 por valor de 975 miles de euros en el epígrafe de cuentas comerciales a cobrar y otros activos.

Conciliación de la cuenta de resultados y del estado del resultado global al 31 de diciembre de 2022

	PCGA	Efecto de la transición a las NIIF-UE	NIIF-UE
Ingresos ordinarios procedentes de contratos con clientes	498.944.645	-	498.944.645
Variación de existencias	4.016.021	-	4.016.021
Trabajos realizados por la empresa para su propio inmovilizado	398.725	-	398.725
Aprovisionamientos	(203.431.516)	-	(203.431.516)
Otros ingresos (3)	3.988.981	18.378	4.007.359
Gastos de personal	(111.176.622)	-	(111.176.622)
Otros gastos de explotación (1)	(169.698.961)	19.618.064	(150.080.897)
Amortización del inmovilizado (2)	(17.561.223)	(13.920.682)	(31.481.905)
Imputación de subvenciones (3)	18.378	(18.378)	-
Deterioro y resultado por enajenaciones del inmovilizado	(171.351)	-	(171.351)
Otros resultados	2.221.210	-	2.221.210
Resultado de explotación	7.548.287	5.697.382	13.245.669
Ingresos financieros	3.839.427	-	3.839.427
Gastos financieros (1)	(10.108.332)	(5.775.145)	(15.883.477)
Variación del valor razonable en instrumentos financieros	(2.412.976)	-	(2.412.976)
Diferencias de cambio	(15.018)	-	(15.018)
Deterioro y resultado por enajenaciones de instrumentos financieros	28.437	-	28.437
Resultado financiero	(8.668.462)	(5.775.145)	(14.443.607)
Deterioro y resultado por pérdida de influencia significativa de participaciones por el método de la participación o del control conjunto	2.779.122	-	2.779.122
Resultado antes de impuesto	1.658.947	(77.763)	1.581.184
Impuesto sobre las ganancias	(546.240)	(159.826)	(706.066)
Resultado del ejercicio	1.112.707	(237.589)	875.118
Resultado atribuido a los socios de la sociedad dominante	1.011.130	(237.589)	773.541
Participaciones no dominantes	101.577	-	101.577

	PCGA	Ajustes presentación NIIF	Ajustes transición NIIF- UE	NIIF-UE
Resultado consolidado del ejercicio:	1.112.707	-	(237.589)	875.118
Ingresos y gastos imputados directamente al patrimonio neto	560.278	(560.278)	-	-
Por cobertura de flujos de efectivo	(128.404)	128.404	-	-
Efecto fiscal	32.101	(32.101)	-	-
Diferencias de conversión	656.581	(656.581)	-	-
Transferencias a la cuenta de pérdidas y ganancias consolidada	(13.784)	-	13.783	-
Subvenciones, donaciones y legados recibidos (3)	(18.378)	-	18.379	-
Efecto fiscal (3)	4.595	-	(4.595)	-
Partidas que no se reclasifican a resultados	-	560.278	-	560.278
Ganancias/pérdidas en coberturas de flujos de efectivo	-	(128.404)	-	(128.404)
Impuesto sobre las ganancias relativo a estas partidas	-	32.101	-	32.101
Diferencias de cambio en la conversión de negocios en el extranjero	-	656.581	-	656.581
Total de ingreso y gastos consolidados reconocidos	1.659.202	-	(223.806)	1.435.396
Total de ingresos y gastos atribuidos a la sociedad dominante	1.557.625	-	(223.806)	1.333.819
Total de ingresos y gastos atribuidos a socios externos	101.577	-	-	101.577

A continuación, se detalla una explicación de los impactos derivados de la aplicación de las NIIF-UE a la cuenta de resultados y al estado del resultado global para el ejercicio finalizado el 31 de diciembre de 2022:

(1) Otros gastos de explotación y gastos financieros

El Grupo ha contabilizado gastos por amortización de los activos por derechos de uso y gastos financieros en lugar de gastos por arrendamientos operativos que en la cuenta de resultados consolidada del ejercicio 2022. Esto ha supuesto una reducción del gasto de explotación, en concreto del epígrafe de "servicios exteriores" de 19.467 miles de euros y un aumento del gasto financiero en 5.775 miles de euros.

Por otro lado, el grupo ha contabilizado la reversión surgida a 31 de diciembre de 2022 del cálculo de la pérdida esperada como gasto de explotación, en el epígrafe “Pérdidas, deterioro y variación de provisiones por operaciones comerciales”, por valor de 151 miles de euros.

(2) Amortización del inmovilizado

El ajuste a 31 de diciembre de 2022 se refiere al impacto de la reversión del gasto de amortización correspondiente al fondo de comercio y de las marcas que el Grupo reconoce bajo los principios contables anteriores en aplicación de la disposición transitoria única del Real Decreto 602/2016, de 2 de diciembre, ya que bajo NIIF-UE el fondo de comercio y las marcas no se amortizan, sino que se somete anualmente a una prueba de deterioro. Esto ha supuesto una disminución del gasto de amortización de 1.687 miles de euros relacionado con el fondo de comercio, y una disminución de la amortización de las marcas de 2.266 miles de euros.

El Grupo ha contabilizado gastos por amortización de los activos por derechos de uso y gastos financieros en lugar de gastos por arrendamientos operativos que en la cuenta de resultados consolidada del ejercicio 2022. Esto ha supuesto un aumento del gasto de amortización de 15.991 miles de euros.

Por otro lado, el Grupo ha contabilizado los gastos por amortización ligados a la revalorización de activos por importe de 1.883 miles de euros.

(3) Subvenciones

El Grupo contabilizó bajo los principios contables anteriores una imputación de subvenciones por importe de 18 miles de euros, dicho importe se ha reclasificado a otros ingresos de explotación.

Conciliación del estado de flujos de efectivo:

Los requisitos relacionados con la presentación de las partidas que componen el estado consolidado de los flujos de efectivo bajo principios contables anteriores no difieren significativamente de los requisitos bajo NIIF-UE, excepto los que surgen de la adopción de la NIIF 16 y que son los siguientes:

Los pagos por arrendamientos reconocidos como flujos procedentes de las operaciones en el estado de flujos de efectivo consolidado bajo la antigua norma pasan a presentarse como flujos asociados a actividades de financiación, lo que supone una disminución de los flujos de efectivo de las actividades de financiación por importe de 19.467 miles de euros, correspondiente al reembolso de la parte de principal de los nuevos pasivos por arrendamiento, y un incremento de los flujos de efectivo de las actividades de explotación con lo que la generación de caja no se ve afectada.

Por otro lado, el ajuste por la reversión del gasto de amortización correspondiente al fondo de comercio y a las marcas ha supuesto un incremento del resultado del ejercicio y una reducción de los ajustes al resultado de 1.687 miles de euros, y 2.266 miles de euros, respectivamente, que no ha tenido impacto en los flujos de efectivo de las actividades de explotación.

Asimismo, el Grupo ha contabilizado los gastos por amortización ligados a la revalorización de activos por importe de 1.883 miles de euros, que no ha tenido impacto en los flujos de efectivo de las actividades de explotación.

Por último, el Grupo ha registrado la reversión del gasto surgida por la NIIF 9 que supone un incremento del resultado del ejercicio y una disminución de los ajustes al resultado de 151 miles de euros.

- e) Relación y resumen de normas, modificaciones a normas e interpretaciones publicadas hasta la fecha

i. Normas, modificaciones e interpretaciones obligatorias para todos los ejercicios comenzados el 1 de enero de 2023

En la preparación de estas cuentas anuales consolidadas se han aplicado las normas aplicables al ejercicio 2023, y por tanto incluidas las obligatorias para todos los ejercicios comenzados el 1 de enero de 2023.

- NIIF 17 "Contratos de seguros"
- NIIF 17 (Modificación) "Aplicación inicial de la NIIF 17 y la NIIF 9 — Información comparativa"
- NIC 1 (Modificación) "Desglose de políticas contables"
- NIC 8 (Modificación) "Definición de estimaciones contables"
- NIC 12 (Modificación) "Impuesto diferido relacionado con activos y pasivos derivados de una única transacción"

La aplicación de estas normas, modificaciones e interpretaciones no ha tenido impacto significativo en los presentes las cuentas anuales consolidadas.

ii. Normas, modificaciones e interpretaciones que todavía no han entrado en vigor, pero que se pueden adoptar con anticipación:

- NIIF 16 (Modificación) "Pasivo por arrendamiento en una venta con arrendamiento posterior"
- NIC 1 (Modificaciones) "Clasificación de pasivos como corrientes o no corrientes"

El Grupo se encuentra en fase de análisis de los impactos que puedan llegar a tener la nueva normativa en las cuentas anuales consolidadas, aunque no se espera que sean significativos.

iii. Normas, interpretaciones y modificaciones a las normas existentes que no pueden adoptarse anticipadamente o que no han sido adoptadas por la Unión Europea

- NIIF 10 (Modificación) y NIC 28 (Modificación) "Venta o aportación de activos entre un inversor y sus asociadas o negocios conjuntos"
- NIC 1 (Modificación) "Pasivos no corrientes con condiciones ("covenants")"
- NIC 21 "Los efectos de las variaciones de los tipos de cambio: falta de intercambiabilidad"
- NIC 7 (Modificación) y NIIF 7 (Modificación) "Instrumentos financieros (Desgloses): Acuerdos financieros con proveedores"

No se espera que estas normas, modificaciones e interpretaciones tengan un impacto material sobre la entidad en ejercicios futuros ni en transacciones futuras cercanas.

f) Comparación de la información

Las cifras correspondientes al ejercicio terminado el 31 de diciembre de 2022 y a 1 de enero de 2022 se incluyen a efectos comparativos, de acuerdo con lo previsto por NIIF 1.

3.2 Normas de registro y valoración

3.2.1 Principios de consolidación, combinaciones de negocio y adquisición de activos

Las sociedades dependientes se consolidan desde la fecha de adquisición, que es aquella en la que el Grupo obtiene efectivamente el control de las mismas, por el método de integración global, integrándose en las cuentas anuales consolidadas la totalidad de sus activos, pasivos, ingresos, gastos y flujos de efectivo una vez realizados los ajustes y eliminaciones correspondientes de las operaciones realizadas dentro del Grupo.

Los resultados de las sociedades dependientes adquiridas o enajenadas durante el ejercicio se incluyen en la cuenta de resultados consolidada desde la fecha efectiva de adquisición o hasta la fecha efectiva de enajenación, según corresponda.

La consolidación de las operaciones de la Sociedad Dominante y de las sociedades dependientes se ha efectuado siguiendo los siguientes principios básicos.

- En la fecha de adquisición, los activos, pasivos y pasivos contingentes de la sociedad adquirida son registrados a valor razonable. Si este valor razonable se determina de forma provisional, el valor de la combinación de negocios se reconoce por sus valores provisionales. Cualquier ajuste derivado de la finalización del proceso de valoración se realiza en el plazo de 12 meses posterior a la combinación de negocios, con la consecuente reexpresión de las cifras comparativas. En el caso de que exista una diferencia positiva entre el coste de adquisición de la sociedad adquirida y el valor razonable de los activos y pasivos de la misma, incluyendo pasivos contingentes, correspondientes a la participación de la matriz, esta diferencia es registrada como fondo de comercio. En el caso de que la diferencia sea negativa, ésta se registra con abono a la cuenta de resultados consolidada como diferencia negativa de consolidación. Los costes relacionados con la adquisición se reconocen como gasto en el ejercicio en que se incurre en ellos.
- El valor de la participación de las participaciones no dominantes en el valor razonable de los activos netos adquiridos y en los resultados de las sociedades dependientes consolidadas por integración global se presenta, respectivamente, en el epígrafe de participaciones no dominantes del balance de situación consolidado y de la cuenta de resultados consolidada.
- Todos los saldos y transacciones entre las sociedades consolidadas por integración global se han eliminado en el proceso de consolidación.
- Cuando se realiza una transacción por la que se pierde el control de una sociedad dependiente y se retiene una participación en dicha sociedad, el registro inicial de la participación retenida se realiza por el valor razonable de la participación en el momento de la pérdida de control. La diferencia entre el valor razonable de la contraprestación recibida en la operación, más el valor razonable de la inversión mantenida, más el valor en libros de las participaciones no controladas en la anterior subsidiaria y los activos y pasivos dados de baja del balance de situación consolidado como consecuencia de la pérdida de control de la sociedad previamente controlada se registra en la cuenta de resultados consolidada. Los importes reconocidos en el estado de resultado global consolidado se contabilizan como si se hubieran enajenado los activos o pasivos relacionados.
- Cuando se realiza una transacción por la que se adquiere el control de una sociedad en la que previamente se ostentaba una participación, el registro inicial de la participación anterior se realiza por el valor razonable en el momento de la toma de control. La diferencia entre dicho valor razonable y el valor en libros de la inversión mantenida previamente, se registra en la cuenta de resultados consolidada. Los importes reconocidos en el estado de resultado global consolidado se contabilizan como si se hubieran enajenado los activos y pasivos relacionados.

- Los cambios en la participación en las sociedades dependientes que no den lugar a una toma o pérdida de control se registran como transacciones de patrimonio.

3.2.2 Dependientes

Adquisición de control

Las adquisiciones por parte de la sociedad dominante (u otra sociedad del Grupo) del control de una sociedad dependiente constituye una combinación de negocios que se contabiliza de acuerdo con el método de adquisición. Este método requiere que la empresa adquirente contabilice, en la fecha de adquisición, los activos identificables adquiridos y los pasivos asumidos en una combinación de negocios, así como, en su caso, el correspondiente fondo de comercio o diferencia negativa. Las sociedades dependientes se consolidan a partir de la fecha en que se transfiere el control al Grupo, y se excluyen de la consolidación en la fecha en que cesa el mismo.

El coste de adquisición se determina como la suma de los valores razonables, en la fecha de adquisición, de los activos entregados, los pasivos incurridos o asumidos y los instrumentos de patrimonio emitidos por la adquirente y el valor razonable de cualquier contraprestación contingente que dependa de eventos futuros o del cumplimiento de ciertas condiciones, que deba registrarse como un activo, un pasivo o como patrimonio neto de acuerdo con su naturaleza.

Los gastos relacionados con la emisión de los instrumentos de patrimonio o de los pasivos financieros entregados, no forman parte del coste de la combinación de negocios, registrándose de conformidad con las normas aplicables a los instrumentos financieros (Nota 3.2.10). Los honorarios abonados a asesores legales u otros profesionales que intervengan en la combinación de negocios se contabilizan como gastos a medida que se incurren. Tampoco se incluyen en el coste de la combinación los gastos generados internamente por estos conceptos, ni los que, en su caso, hubiera incurrido la entidad adquirida.

El exceso, en la fecha de adquisición, del coste de la combinación de negocios, sobre la parte proporcional del valor de los activos identificables adquiridos menos el de los pasivos asumidos, representativa de la participación en el capital de la sociedad adquirida se reconoce como un fondo de comercio. En el caso excepcional de que este importe fuese superior al coste de la combinación de negocios, el exceso se contabilizará en la cuenta de resultados como un ingreso.

Adquisición de control por etapas

Cuando el control sobre una sociedad dependiente se adquiere mediante varias transacciones realizadas en fechas diferentes, el fondo de comercio (o la diferencia negativa) se obtiene por diferencia entre el coste de la combinación de negocios, más el valor razonable en la fecha de adquisición de cualquier inversión previa de la empresa adquirente en la adquirida, y el valor de los activos identificables adquiridos menos el de los pasivos asumidos.

Cualquier beneficio o pérdida que surja como consecuencia de la valoración a valor razonable en la fecha en que se obtiene el control de la participación previa de la adquirente en la adquirida, se reconoce en la cuenta de resultados. Si, con anterioridad, la inversión se hubiera valorado por su valor razonable, los ajustes de valoración pendientes de ser imputados al resultado del ejercicio se transfieren a la cuenta de resultados consolidada.

Método de consolidación

Los activos, pasivos, ingresos, gastos, flujos de efectivo y demás partidas de las cuentas anuales de las sociedades dependientes se incorporan a las cuentas consolidadas del Grupo por el método de integración global.

En la Nota 2.1. se desglosan los datos de identificación de las entidades incluidas en el perímetro de consolidación por el método de integración global.

3.2.3 Asociadas y acuerdos conjuntos

Método de la participación

Bajo el método de la participación, las inversiones se reconocen inicialmente a coste y se ajustan a partir de entonces para reconocer en resultados la parte que le corresponde al grupo de los resultados de la participada posteriores a la adquisición y en otro resultado global la parte del grupo de los movimientos en otro resultado global de la participada. Los dividendos recibidos o por cobrar de las asociadas y negocios conjuntos se reconocen como una reducción en el importe en libros de la inversión.

Cuando la parte que le corresponde al grupo de las pérdidas en una inversión contabilizada por el método de la participación iguala o excede su participación en la entidad, incluyendo cualquier otra cuenta a cobrar a largo plazo no garantizada, el grupo no reconoce pérdidas adicionales, a menos que haya incurrido en obligaciones o hecho pagos en nombre de la otra entidad.

Las ganancias no realizadas en transacciones entre el grupo y sus asociadas y negocios conjuntos se eliminan en la medida de la participación del grupo en esas entidades. Las pérdidas no realizadas también se eliminan a menos que la transacción proporcione evidencia de deterioro del valor del activo transferido. Las políticas contables de las participadas contabilizadas por el método de la participación se cambian cuando es necesario para asegurar la uniformidad con las políticas adoptadas por el grupo.

Se comprueba el deterioro del valor del importe en libros de las inversiones contabilizadas por el método de la participación.

En concreto, al cierre del ejercicio 2023 se integraba por el método de la participación la sociedad Ecocolchon, S.L., cuya gestión se realizaba de manera conjunta por el Grupo y por una Sociedad no vinculada.

Cambios en la participación en la propiedad

El grupo trata las transacciones con participaciones no dominantes que no resultan en una pérdida de control como transacciones con los propietarios de patrimonio neto del grupo. Un cambio en una participación en la propiedad resulta en un ajuste entre los importes en libros de las participaciones dominantes y no dominantes para reflejar sus participaciones relativas en la dependiente. Cualquier diferencia entre el importe del ajuste a las participaciones no dominantes y cualquier contraprestación pagada o recibida se reconoce en una reserva separada dentro del patrimonio neto atribuible a los propietarios.

Cuando el grupo deja de consolidar o contabilizar por el método de la participación una inversión como consecuencia de una pérdida de control, control conjunto o influencia significativa, cualquier participación retenida en la entidad se valora de nuevo a su valor razonable (Nota 3.2.10), reconociendo el cambio en el importe en libros dentro de resultados. Este valor razonable se convierte en el importe en libros inicial a efectos de contabilizar posteriormente la participación retenida como una asociada, negocio conjunto o activo financiero. Además, cualquier importe previamente reconocido en otro resultado global respecto de esa entidad se contabiliza como si el grupo hubiese dispuesto directamente de los correspondientes activos o pasivos. Esto puede implicar que los importes previamente reconocidos en otro resultado global se reclasifiquen a resultados.

Si la participación en la propiedad en un negocio conjunto o una asociada se reduce, pero el control conjunto o la influencia significativa se mantienen, sólo una parte proporcional de los importes previamente reconocidos en otro resultado global se reclasifica a resultados cuando es apropiado.

3.2.4 Inmovilizado intangible

1. Propiedad industrial

En esta cuenta se registran los importes satisfechos para la adquisición de la propiedad o el derecho de uso de las diferentes marcas utilizadas por el Grupo para la venta de sus productos, o por los gastos incurridos con motivo del registro de las marcas desarrollada por el Grupo.

Las marcas se someten anualmente a pruebas de pérdidas por deterioro de su valor y se valoran a coste menos pérdidas por deterioro acumuladas, dado que no se amortizan por considerar que cuentan con una vida útil indefinida.

Las pruebas de deterioro de estos activos se realizan calculando el importe recuperable (el mayor importe entre el valor en uso y el valor razonable menos costes de venta) de las Unidades Generadoras de Efectivo en las que se integran dichos activos. El valor en uso se calcula mediante flujos de efectivo proyectados basados en presupuestos financieros aprobados por la dirección y que cubren un periodo de tres años. Los flujos de efectivo más allá de ese periodo de tres años se extrapolan utilizando tasas de crecimiento constantes.

2. Fondo de comercio

El fondo de comercio surge en la adquisición de dependientes y representa el exceso, en la fecha de adquisición, del coste de la combinación de negocios sobre la parte proporcional del valor razonable de los activos identificables adquiridos menos el de los pasivos asumidos representativa de la participación en el capital de la sociedad adquirida. Adicionalmente, también surge en la compra de otros negocios que no han supuesto la compra de una sociedad.

El fondo de comercio se somete anualmente a pruebas de pérdidas por deterioro de su valor y se valora a coste menos pérdidas por deterioro acumuladas.

Las pruebas de deterioro de estos activos se realizan calculando el importe recuperable (el mayor importe entre el valor en uso y el valor razonable menos costes de venta) de las Unidades Generadoras de Efectivo en las que se integran dichos activos. El valor en uso se calcula mediante flujos de efectivo proyectados basados en presupuestos financieros aprobados por la dirección y que cubren un periodo de tres años. Los flujos de efectivo más allá de ese periodo de tres años se extrapolan utilizando tasas de crecimiento constantes.

3. *Aplicaciones informáticas*

El Grupo registra en esta cuenta los costes incurridos en la adquisición y desarrollo de programas de ordenador, incluidos los costes de desarrollo de las páginas web. Los costes de mantenimiento de las aplicaciones informáticas se registran en la cuenta de resultados del ejercicio en que se incurren. La amortización de las aplicaciones informáticas se realiza aplicando el método lineal durante un periodo de entre 3 y 6 años.

Los gastos relacionados con la fase de investigación y con el mantenimiento de programas informáticos se reconocen como gasto cuando se incurre en ellos. Los costes directamente relacionados con el desarrollo de programas informáticos únicos e identificables controlados por el Grupo, y que sea probable que vayan a generar beneficios económicos superiores a los costes durante más de un año, se reconocen como activos intangibles. Los costes relacionados con el desarrollo incluyen gastos del personal que desarrolla los programas informáticos y un porcentaje adecuado de gastos generales directamente atribuibles.

4. *Gastos de Investigación y Desarrollo*

Los gastos de investigación se reconocen como un gasto cuando se incurre en ellos. Los costes incurridos en proyectos de desarrollo (relacionados con el diseño y prueba de productos nuevos o mejorados) se reconocen como activo inmaterial si, y sólo si, se pueden demostrar todos los extremos siguientes:

- Técnicamente, es posible completar la producción del activo intangible de forma que pueda estar disponible para su utilización o su venta.
- El Grupo tiene intención de completar el activo intangible en cuestión, para usarlo o venderlo.
- El Grupo tiene la capacidad para utilizar o vender el activo intangible.
- El Grupo puede demostrar la forma en que el activo intangible vaya a generar probables beneficios económicos en el futuro. Entre otras cosas, el Grupo puede demostrar la existencia de un mercado para la producción que genere el activo intangible o para el activo en sí, o bien, en el caso de que vaya a ser utilizado internamente, la utilidad del mismo para el Grupo.
- El Grupo tiene la disponibilidad de los adecuados recursos técnicos, financieros o de otro tipo, para completar el desarrollo y para utilizar o vender el activo intangible.
- El Grupo tiene la capacidad para valorar, de forma fiable, el desembolso atribuible al activo intangible durante su desarrollo.

Otros gastos de desarrollo, que no cumplen con todas las condiciones detalladas anteriormente, se reconocen como gasto cuando se incurre en ellos. Los costes de desarrollo previamente reconocidos como un gasto no se reconocen como un activo en un ejercicio posterior. Los costes de desarrollo con una vida útil finita que se capitalizan se amortizan desde el inicio de la producción comercial del producto de manera lineal durante el período en que se espera que generen beneficios.

Los activos de desarrollo se someten a pruebas de deterioro de acuerdo con la NIC 36, en caso de existir indicios de deterioro.

3.2.5 Inmovilizado material

Los elementos de inmovilizado material se reconocen por su coste menos la amortización y pérdidas por deterioro acumuladas correspondientes, excepto en el caso de los terrenos, que se presentan netos de las pérdidas por deterioro.

El coste histórico incluye los gastos directamente atribuibles a la adquisición de las partidas.

Los costes posteriores se incluyen en el importe en libros del activo o se reconocen como un activo separado sólo cuando es probable que los beneficios económicos futuros asociados con los elementos vayan a fluir al Grupo y el coste del elemento pueda determinarse de forma fiable. El importe en libros del componente sustituido se da de baja contable. El resto de las reparaciones y mantenimientos se cargan en la cuenta de resultados durante el ejercicio en que se incurre en ellos.

El importe de los trabajos realizados por el Grupo para su propio inmovilizado material se calcula sumando al precio de adquisición de las materias consumibles, los costes directos o indirectos imputables a dichos bienes, y se registra en el epígrafe de "Trabajos realizados por la empresa para su activo" como un ingreso en el momento de la activación del inmovilizado.

Los costes de ampliación, modernización o mejora de los bienes del inmovilizado material se incorporan al activo como mayor valor del bien exclusivamente cuando suponen un aumento de su capacidad, productividad o alargamiento de su vida útil, y siempre que sea posible conocer o estimar el valor contable de los elementos que resultan dados de baja del inventario por haber sido sustituidos.

Los terrenos no se amortizan. La amortización del resto de elementos de inmovilizado se calcula usando el método lineal en base a las vidas útiles estimadas y el valor residual de los activos. Las vidas útiles estimadas de las distintas categorías de activos son las siguientes:

	<u>Años de vida útil estimada</u>
Construcciones	10-50
Instalaciones técnicas y otras instalaciones	5-20
Maquinaria	5-20
Utillaje	3,33-8
Mobiliario	4-20
Equipos para proceso de información	4-8
Elementos de transporte	4-12
Otro inmovilizado material	5

El valor residual y la vida útil de los activos se revisa, ajustándose si fuese necesario, en la fecha de cada balance.

Cuando el valor contable de un activo es superior a su importe recuperable estimado, su valor se reduce de forma inmediata hasta su importe recuperable (Nota 3.2.8).

Los resultados por la venta de inmovilizado material se calculan comparando los ingresos obtenidos por la venta con el valor contable y se registran en la cuenta de resultados.

3.2.6 Activos por derecho de uso

El Grupo reconoce un activo por derecho de uso en la fecha de inicio del arrendamiento. El coste del activo por derecho de uso incluye el importe inicial del pasivo por arrendamiento, cualquier coste directo inicial, los pagos por arrendamientos realizados antes o en la fecha de inicio, así como, en caso de haberlo, cualquier coste de desmantelamiento en relación al activo. Posteriormente, el activo por derecho de uso se reconoce al coste menos la amortización acumulada y, en su caso, la provisión por deterioro asociada y se ajusta para reflejar cualquier evaluación posterior o modificación del arrendamiento.

El Grupo aplica la exención para los arrendamientos a corto plazo (definidos como arrendamientos con un plazo de arrendamiento inferior o igual a 12 meses) y arrendamientos de activos de bajo valor. Para estos arrendamientos, el Grupo reconoce los pagos del arrendamiento como un gasto operativo de forma lineal durante el plazo del arrendamiento.

Los activos por derecho de uso se amortizan linealmente en el periodo más corto entre el plazo de arrendamiento y la vida útil del activo subyacente. Si un arrendamiento transfiere la propiedad del activo subyacente o el coste del activo por el derecho de uso refleja que el Grupo espera ejercer una opción de compra, el activo relacionado con el derecho de uso se deprecia durante la vida útil del activo subyacente. La amortización comienza en la fecha de inicio del arrendamiento.

3.2.7 Inversiones inmobiliarias

Las inversiones inmobiliarias comprenden edificios y terrenos en propiedad que se mantienen para la obtención de rentas a largo plazo y no están ocupados por el Grupo. Los elementos incluidos en este epígrafe se presentan valorados por su coste de adquisición menos su correspondiente amortización acumulada y las pérdidas por deterioro que hayan experimentado. Para el cálculo de la amortización de las inversiones inmobiliarias se utiliza el método lineal en función de los años de vida útil estimados para los mismos que es de 30 años aproximadamente.

3.2.8 Deterioro de valor de los activos no financieros

Los activos no financieros (inmovilizado intangible distinto de los indicados en las notas 3.2.4.1 y 3.2.4.2, inmovilizado material y activos por derecho de uso) se someten a pruebas de pérdidas de deterioro siempre que algún suceso o cambio en las circunstancias indiquen que el valor contable puede no ser recuperable. Se reconoce una pérdida por deterioro por el importe por el que el valor en libros del activo excede su importe recuperable. El importe recuperable es el mayor entre valor razonable de un activo menos los costes para la venta y el valor de uso. A efectos de evaluar las pérdidas por deterioro del valor, los activos se agrupan al nivel más bajo para el que hay flujos de efectivo identificables por separado (unidades generadoras de efectivo).

Los activos no financieros, que hubieran sufrido una pérdida por deterioro se someten a revisiones a cada fecha de balance por si se hubieran producido reversiones de la pérdida.

No han existido indicios de deterioro en los activos no financieros que hayan hecho necesaria el cálculo de su importe recuperable.

3.2.9 Costes por interés

Los gastos financieros directamente atribuibles a la adquisición o construcción de elementos del inmovilizado que necesiten un período de tiempo superior a un año para estar en condiciones de uso se incorporan a su coste hasta que se encuentran en condiciones de funcionamiento.

3.2.10 Arrendamientos

Los activos y pasivos que surgen de un arrendamiento se valoran inicialmente sobre una base de valor actual. Los pasivos por arrendamiento incluyen el valor actual neto de los siguientes pagos por arrendamiento:

- pagos fijos (incluidos los pagos fijos en esencia), menos cualquier incentivo de arrendamiento a cobrar
- pagos variables por arrendamiento que dependen de un índice o un tipo, inicialmente valorados con arreglo al índice o tipo en la fecha de comienzo
- importes que se espera que abone el grupo en concepto de garantías del valor residual
- el precio de ejercicio de una opción de compra si el grupo tiene la certeza razonable de que ejercerá esa opción, y
- pagos de penalizaciones por rescisión del arrendamiento, si el plazo del arrendamiento refleja el ejercicio por el grupo de esa opción.

Los pagos por arrendamiento a realizarse bajo opciones de prórroga razonablemente ciertas también se incluyen en la valoración del pasivo.

Los pagos por arrendamiento se asignan entre principal y coste financiero. El coste financiero se carga a resultados durante el periodo de arrendamiento de forma que produzcan un tipo de interés periódico constante sobre el saldo restante del pasivo para cada periodo.

Los activos por derecho de uso se valoran a coste que comprende lo siguiente (Nota 3.2.6):

- el importe de la valoración inicial del pasivo por arrendamiento
- cualquier pago por arrendamiento hecho en o antes de la fecha de comienzo, menos cualquier incentivo por arrendamiento recibido
- cualquier coste directo inicial, y
- costes de restauración.

3.2.11 Activos financieros

Activos financieros a valor razonable con cambios en la cuenta de resultados

En esta categoría se incluyen los instrumentos de patrimonio que se mantienen para negociar, y que no se deben valorar al coste, y sobre los que se ha realizado la elección irrevocable en el momento de su reconocimiento inicial de presentar los cambios posteriores en el valor razonable directamente en la cuenta de pérdidas ganancias.

Adicionalmente, se incluyen aquellos activos financieros designados, en el momento del reconocimiento inicial de forma irrevocable como medido al valor razonable con cambios en la cuenta de resultados, y que en caso contrario se hubiera incluido en otra categoría, para eliminar o reducir significativamente una incoherencia de valoración o asimetría contable que surgiría en otro caso de la valoración de los activos o pasivos sobre bases diferentes.

Valoración inicial

Los activos financieros incluidos en esta categoría se valorarán inicialmente por su valor razonable, que, salvo evidencia en contrario, será el precio de la transacción, que equivaldrá al valor razonable de la contraprestación entregada. Los costes de transacción que les sean directamente atribuibles se reconocerán en la cuenta de resultados del ejercicio.

Valoración posterior

Después del reconocimiento inicial la empresa valorará los activos financieros comprendidos en esta categoría a valor razonable con cambios en la cuenta de resultados.

Activos financieros a coste amortizado

Son activos financieros, no derivados, que se mantienen para el cobro de flujos de efectivo contractuales cuando esos flujos de efectivo representan sólo pagos de principal e intereses. Se incluyen en activos corrientes, excepto para vencimientos superiores a doce meses desde la fecha del Balance consolidación que se clasifican como activos no corrientes.

Se registran inicialmente a su valor razonable y posteriormente a su coste amortizado, utilizando el método de interés efectivo. Los ingresos por intereses de estos activos financieros se incluyen en ingresos financieros, cualquier ganancia o pérdida que surja cuando se den de baja se reconoce directamente en el resultado consolidado y las pérdidas por deterioro del valor se presentan como una partida separada en la cuenta de pérdidas y ganancias consolidada del ejercicio.

Deterioro del valor

De conformidad con los requerimientos de la NIIF 9 “Instrumentos Financieros”, para determinar la necesidad de registrar un deterioro de valor en los activos financieros el Grupo aplica el método de pérdida esperada, de acuerdo con el siguiente procedimiento:

En el caso de los activos financieros que tienen origen comercial y activos contractuales derivados de contratos con clientes se determinan las pérdidas crediticias esperadas durante toda la vida de los activos financieros.

Los porcentajes de impago se calculan en base a la experiencia histórica de impago y teniendo en consideración la probabilidad de que una cuenta a cobrar evolucione a los siguientes escenarios de impago hasta la baja definitiva.

Para el resto de los activos financieros en los que existe una identificación individualizada de la contraparte, se realiza una evaluación individual tanto de la probabilidad de impago como la pérdida en caso de impago. La multiplicación de ambos factores por la exposición neta en caso de impago permite calcular la pérdida esperada.

El Grupo reconoce la pérdida por deterioro de los activos financieros a coste amortizado mediante el registro de una cuenta correctora. El valor contable se elimina contra la cuenta correctora cuando dicho deterioro se considera irreversible. La pérdida por deterioro de valor en cuentas a cobrar se reconoce como gasto en la cuenta de pérdidas y ganancias consolidada. En ejercicios posteriores será reversible hasta el límite del valor del coste amortizado que los activos tendrían de no haber sido deteriorados. Si el deterioro fuese irreversible, se elimina el valor contable del activo financiero contra la cuenta correctora de activo.

Activos financieros a coste

En todo caso, se incluyen en esta categoría de valoración:

- a) Las inversiones en el patrimonio de empresas del Grupo y asociadas.
- b) Las restantes inversiones en instrumentos de patrimonio cuyo valor razonable no pueda determinarse por referencia a un precio cotizado en un mercado activo para un instrumento idéntico, o no pueda estimarse con fiabilidad, y los derivados que tengan como subyacente a estas inversiones.
- c) Los activos financieros híbridos cuyo valor razonable no pueda estimarse de manera fiable, salvo que se cumplan los requisitos para su contabilización a coste amortizado.
- d) Las aportaciones realizadas como consecuencia de un contrato de cuentas en participación y similares.
- e) Los préstamos participativos cuyos intereses tengan carácter contingente, bien porque se pacte un tipo de interés fijo o variable condicionado al cumplimiento de un hito en la empresa prestataria (por ejemplo, la obtención de beneficios), o bien porque se calculen exclusivamente por referencia a la evolución de la actividad de la citada empresa.
- f) Cualquier otro activo financiero que inicialmente procediese clasificar en la cartera de valor razonable con cambios en la cuenta de resultados cuando no sea posible obtener una estimación fiable de su valor razonable.

Valoración inicial

Las inversiones incluidas en esta categoría se valorarán inicialmente al coste, que equivale al valor razonable de la contraprestación entregada más los costes de transacción que les sean directamente atribuibles, no incorporándose éstos últimos en el coste de las inversiones en empresas del Grupo.

No obstante, en los casos en los que existe una inversión anterior a su calificación como empresa del Grupo o asociada, se considera como coste de dicha inversión el valor contable que debiera tener la misma inmediatamente antes de que la empresa pase a tener esa calificación.

Forma parte de la valoración inicial el importe de los derechos preferentes de suscripción y similares que, en su caso, se hubiesen adquirido.

Valoración posterior

Los instrumentos de patrimonio incluidos en esta categoría se valoran por su coste, menos, en su caso, el importe acumulado de las correcciones valorativas por deterioro.

Cuando se debe asignar valor a estos activos por baja del balance u otro motivo, se aplica el método del coste medio ponderado por Grupos homogéneos, entendiéndose por éstos los valores que tienen iguales derechos.

En el caso de venta de derechos preferentes de suscripción y similares o segregación de los mismos para ejercitarlos, el importe del coste de los derechos disminuye el valor contable de los respectivos activos.

Las aportaciones realizadas como consecuencia de un contrato de cuentas en participación y similares se valorarán al coste, incrementado o disminuido por el beneficio o la pérdida, respectivamente, que correspondan a la empresa como partícipe no gestor, y menos, en su caso, el importe acumulado de las correcciones valorativas por deterioro.

Se aplica este mismo criterio en los préstamos participativos cuyos intereses tienen carácter contingente, bien porque se pacte un tipo de interés fijo o variable condicionado al cumplimiento de un hito en la empresa prestataria (por ejemplo, la obtención de beneficios), o bien porque se calculan exclusivamente por referencia a la evolución de la actividad de la citada empresa. Si además de un interés contingente se acuerda un interés fijo irrevocable, este último se contabiliza como un ingreso financiero en función de su devengo. Los costes de transacción se imputan a la cuenta de resultados de forma lineal a lo largo de la vida del préstamo participativo.

Deterioro del valor

Al menos al cierre del ejercicio, se efectúan las correcciones valorativas necesarias siempre que existe evidencia objetiva de que el valor en libros de una inversión no será recuperable. El importe de la corrección valorativa es la diferencia entre su valor en libros y el importe recuperable, entendido éste como el mayor importe entre su valor razonable menos los costes de venta y el valor actual de los flujos de efectivo futuros derivados de la inversión, que para el caso de instrumentos de patrimonio se calcula, bien mediante la estimación de los que se espera recibir como consecuencia del reparto de dividendos realizado por la empresa participada y de la enajenación o baja en cuentas de la inversión en la misma, bien mediante la estimación de su participación en los flujos de efectivo que se espera sean generados por la empresa participada, procedentes tanto de sus actividades ordinarias como de su enajenación o baja en cuentas.

Salvo mejor evidencia del importe recuperable de las inversiones en instrumentos de patrimonio, la estimación de la pérdida por deterioro de esta clase de activos se calcula en función del patrimonio neto de la entidad participada y de las plusvalías tácitas existentes en la fecha de la valoración, netas del efecto impositivo. En la determinación de ese valor, y siempre que la empresa participada haya invertido a su vez en otra, se tiene en cuenta el patrimonio neto incluido en las cuentas anuales consolidadas elaboradas aplicando los criterios del Código de Comercio y sus normas de desarrollo.

El reconocimiento de las correcciones valorativas por deterioro de valor y, en su caso, su reversión, se registra como un gasto o un ingreso, respectivamente, en la cuenta de resultados. La reversión del deterioro tiene como límite el valor en libros de la inversión que estaría reconocida en la fecha de reversión si no se hubiese registrado el deterioro del valor.

No obstante, en el caso de que se hubiera producido una inversión en la empresa, previa a su calificación como empresa del Grupo o asociada, y con anterioridad a esa calificación, se hubieran realizado ajustes valorativos imputados directamente al patrimonio neto derivados de tal inversión, dichos ajustes se mantienen tras la calificación hasta la enajenación o baja de la inversión, momento en el que se registran en la cuenta de resultados, o hasta que se producen las siguientes circunstancias:

- a) En el caso de ajustes valorativos previos por aumentos de valor, las correcciones valorativas por deterioro se registrarán contra la partida del patrimonio neto que recoja los ajustes valorativos previamente practicados hasta el importe de los mismos, y el exceso, en su caso, se registra en la cuenta de resultados. La corrección valorativa por deterioro imputada directamente en el patrimonio neto no se revierte.

- b) En el caso de ajustes valorativos previos por reducciones de valor, cuando posteriormente el importe recuperable es superior al valor contable de las inversiones, este último se incrementa, hasta el límite de la indicada reducción de valor, contra la partida que haya recogido los ajustes valorativos previos y a partir de ese momento el nuevo importe surgido se considera coste de la inversión. Sin embargo, cuando existe una evidencia objetiva de deterioro en el valor de la inversión, las pérdidas acumuladas directamente en el patrimonio neto se reconocen en la cuenta de resultados.

Los activos que se designan como partidas cubiertas están sujetos a los requerimientos de valoración de la contabilidad de cobertura.

Derivados financieros y cobertura contable

Los derivados financieros se valoran, tanto en el momento inicial como en valoraciones posteriores, por su valor razonable. El método para reconocer las pérdidas o ganancias resultantes depende de si el derivado se ha designado como instrumento de cobertura o no y, en su caso, del tipo de cobertura. La Sociedad designa determinados derivados como:

Cobertura de los flujos de efectivo

La pérdida o ganancia del instrumento de cobertura, en la parte que constituya una cobertura eficaz, se reconoce directamente en el patrimonio neto. Así, el componente de patrimonio neto que surge como consecuencia de la cobertura se ajusta para que sea igual, en términos absolutos, al menor de los dos valores siguientes:

- 1) La pérdida o ganancia acumulada del instrumento de cobertura desde el inicio de la cobertura.
- 2) El cambio acumulado en el valor razonable de la partida cubierta (es decir, el valor actual del cambio acumulado en los flujos de efectivo futuros esperados cubiertos) desde el inicio de la cobertura.

Cualquier pérdida o ganancia restante del instrumento de cobertura o cualquier pérdida o ganancia requerida para compensar el cambio en el ajuste por cobertura de flujos de efectivo calculada de acuerdo con el párrafo anterior, representa una ineficacia de la cobertura que se reconoce en el resultado del ejercicio.

Si una transacción prevista altamente probable cubierta da lugar posteriormente al reconocimiento de un activo no financiero o un pasivo no financiero, o una transacción prevista cubierta relativa a un activo no financiero o un pasivo no financiero pasa a ser un compromiso en firme al cual se aplica la contabilidad de coberturas del valor razonable, se elimina ese importe del ajuste por cobertura de flujos de efectivo y se incluye directamente en el coste inicial u otro importe en libros del activo o del pasivo. Se aplica este mismo criterio en las coberturas del riesgo de tipo de cambio de la adquisición de una inversión en una empresa del Grupo o asociada.

En el resto de los casos, el ajuste reconocido en patrimonio neto se transfiere a la cuenta de resultados en la medida en que los flujos de efectivo futuros esperados cubiertos afectan al resultado del ejercicio.

No obstante, si el ajuste reconocido en patrimonio neto es una pérdida y se espera que todo o parte de ésta no se recupere en uno o más ejercicios futuros, ese importe que no se espera recuperar se reclasifica inmediatamente en el resultado del ejercicio.

3.2.12 Existencias

Las existencias se valoran a su precio de adquisición, coste de producción estándar o valor neto realizable, el menor. Los descuentos comerciales, las rebajas obtenidas, otras partidas similares y los intereses incorporados al nominal de los débitos se deducen en la determinación del precio de adquisición.

El coste de producción estándar incluye los costes de materiales directos y, en su caso, los costes de mano de obra directa y los gastos generales de fabricación. En relación con el coste de producción estándar, éste se determina añadiendo al precio de adquisición de las materias primas y otras materias consumibles, los costes directamente imputables al producto. El Grupo también incluye dentro del coste de producción estándar la parte que razonablemente corresponde a los costes indirectamente imputables a los productos que fabrica a partir de niveles normales de consumo de suministros, mano de obra, eficiencia y utilización de la capacidad. Asimismo, en relación con el reparto de los costes indirectos de producción el Grupo utiliza el nivel de utilización estándar de la capacidad normal de producción y no se incluyen los costes de inactividad o subactividad. En relación con los costes imputados a las existencias el Grupo distingue entre:

- Los costes directamente imputables, o costes directos, son aquellos costes que se derivan de recursos cuyo consumo se puede medir y asignar de forma inequívoca a un determinado producto o a un conjunto de productos fabricados por el Grupo.

- Los costes indirectamente imputables, o costes indirectos, son aquellos costes que se derivan de recursos que se consumen en la producción o fabricación de uno o varios productos, afectando a un conjunto de actividades o procesos, por lo que no resulta viable una medición directa de la cantidad consumida por cada unidad de producto. Por ello, para su imputación el Grupo tiene en cuenta los siguientes criterios de distribución previamente definidos según lo siguiente: i) El Grupo identifica de forma específica los costes indirectos que deben ser asignados al ámbito de fabricación que están vinculados a la producción. ii) Los costes de inactividad o subactividad son aquellos costes consecuencia de la no utilización total o parcial de algún elemento en su capacidad productiva normal; dichos costes se consideran gasto del ejercicio y su medición se determina a partir de los costes que no varían a corto plazo con el nivel de producción, teniendo presente la proporción resultante entre la actividad real y la capacidad normal de producción. De acuerdo con el principio de uniformidad, los criterios de distribución de los costes indirectos se mantienen uniformemente a lo largo del tiempo, en tanto no se alteren los supuestos que motivaron su elección. El Grupo no ha modificado los criterios de distribución de los costes indirectos al cierre de los ejercicios 2023 y 2022.

El Grupo revisa, al menos una vez al año, si las condiciones y premisas utilizadas en el cálculo del coste de producción estándar han variado de forma significativa, procediendo en dicho caso a modificar sus estimaciones. Asimismo, el Grupo revisa anualmente que la valoración de sus productos realizada mediante un coste estándar no difiera significativamente con respecto a la valoración que se deduciría de haber aplicado el coste de producción real.

En la asignación de valor a sus inventarios el Grupo utiliza el método de Precio Medio Ponderado. Con carácter general, la aplicación del método indicado se realizará, durante el ejercicio económico, en cada momento en que tengan lugar las correspondientes entradas y salidas de existencias.

El valor neto realizable representa la estimación del precio de venta menos todos los costes estimados para terminar su fabricación y los costes que serán incurridos en los procesos de comercialización, venta y distribución.

El Grupo efectúa las oportunas correcciones valorativas, reconociéndolas como un gasto en la cuenta de resultados cuando el valor neto realizable de las existencias es inferior a su precio de adquisición (o a su coste de producción estándar).

A efectos de la valoración de existencias, las devoluciones de compras se imputan como menor valor de las existencias objeto de devolución. En el caso de que no fuera viable identificar las existencias devueltas, se imputarán como menor valor de las existencias que correspondan de acuerdo con el método de ordenación de entradas y salidas de existencias utilizado por el Grupo. Asimismo, las procedentes de devoluciones de ventas se incorporarán por el precio de adquisición o coste de producción estándar que les correspondió de acuerdo con el método de ordenación de entradas y salidas de existencias utilizado. Los «rappels» por compras, es decir, descuentos y similares que se basen en haber alcanzado un determinado volumen de pedidos, así como otros descuentos originados, entre otras causas, por incumplimiento de las condiciones del pedido que sean posteriores a la recepción de la factura, se imputarán directamente como menor valor de las existencias que los causaron; si una parte de esas existencias no se pudiera identificar, los «rappels» y otros descuentos y similares se imputarán como menor valor de las existencias identificadas en proporción al descuento que les sea imputable; el resto de los «rappels» por compras y otros descuentos y similares se contabilizan como un menor consumo minorando las compras del ejercicio.

3.2.13 Patrimonio neto

El capital social de la sociedad dominante está representado por participaciones ordinarias.

Los costes de emisión de nuevas participaciones se presentan directamente contra el patrimonio neto, como menores reservas.

3.2.14 Pasivos financieros

Pasivos financieros a coste amortizado

Con carácter general, se incluyen en esta categoría los débitos por operaciones comerciales y los débitos por operaciones no comerciales:

- a) Débitos por operaciones comerciales: son aquellos pasivos financieros que se originan en la compra de bienes y servicios por operaciones de tráfico de la empresa con pago aplazado, y
- b) Débitos por operaciones no comerciales: son aquellos pasivos financieros que, no siendo instrumentos derivados, no tienen origen comercial, sino que proceden de operaciones de préstamo o crédito recibidos por la empresa.

Los préstamos participativos que tienen las características de un préstamo ordinario o común también se incluyen en esta categoría sin perjuicio del tipo de interés acordado (cero o por debajo de mercado).

Valoración inicial

Los pasivos financieros incluidos en esta categoría se valoran inicialmente por su valor razonable, que, es el precio de la transacción, que equivale al valor razonable de la contraprestación recibida ajustado por los costes de transacción que les sean directamente atribuibles.

No obstante, los débitos por operaciones comerciales con vencimiento no superior a un año y que no tienen un tipo de interés contractual, así como los desembolsos exigidos por terceros sobre participaciones, cuyo importe se espera pagar en el corto plazo, se valoran por su valor nominal, cuando el efecto de no actualizar los flujos de efectivo no es significativo.

Valoración posterior

Los pasivos financieros incluidos en esta categoría se valoran por su coste amortizado. Los intereses devengados se contabilizan en la cuenta de resultados, aplicando el método del tipo de interés efectivo.

No obstante, los débitos con vencimiento no superior a un año que, se valoren inicialmente por su valor nominal, continúan valorándose por dicho importe.

3.2.15 Subvenciones recibidas

Las subvenciones recibidas de las Administraciones Públicas se reconocen por su valor razonable cuando hay una seguridad razonable de que la subvención se cobrará y el Grupo cumplirá con todas las condiciones establecidas.

Las subvenciones oficiales relacionadas con costes se difieren y se reconocen en la cuenta de resultados durante el período necesario para correlacionarlas con los costes que pretenden compensar.

Las subvenciones oficiales relacionadas con la adquisición de inmovilizado material se incluyen en pasivos no corrientes como subvenciones oficiales diferidas y se abonan a la cuenta de resultados según el método lineal durante las vidas esperadas de los correspondientes activos en el epígrafe de "Otras ganancias /(pérdidas) netas".

3.2.16 Impuestos corrientes y diferidos

El gasto (ingreso) por impuesto sobre beneficios es el importe que, por este concepto, se devenga en el ejercicio y que comprende tanto el gasto (ingreso) por impuesto corriente como por impuesto diferido.

Tanto el gasto (ingreso) por impuesto corriente como diferido se registra en la cuenta de resultados. No obstante, se reconoce en el patrimonio neto el efecto impositivo relacionado con partidas que se registran directamente en el patrimonio neto.

Los activos y pasivos por impuesto corriente se valorarán por las cantidades que se espera pagar o recuperar de las autoridades fiscales, de acuerdo con la normativa vigente o aprobada y pendiente de publicación en la fecha de cierre del ejercicio.

Los impuestos diferidos se calculan sobre las diferencias temporarias que surgen entre las bases fiscales de los activos y pasivos y sus valores en libros. Sin embargo, si los impuestos diferidos surgen del reconocimiento inicial de un activo o un pasivo en una transacción distinta de una combinación de negocios que en el momento de la transacción no afecta ni al resultado contable ni a la base imponible del impuesto no se reconocen. El impuesto diferido se determina aplicando la normativa y los tipos impositivos aprobados o a punto de aprobarse en la fecha del balance y que se espera aplicar cuando el correspondiente activo por impuesto diferido se realice o el pasivo por impuesto diferido se liquide.

Los activos por impuestos diferidos se reconocen en la medida en que resulte probable que se vaya a disponer de ganancias fiscales futuras con las que poder compensar las diferencias temporarias y los créditos fiscales por bases imponibles negativas pendientes de compensar y por deducciones pendientes de aplicar.

Se reconocen impuestos diferidos sobre las diferencias temporarias que surgen en inversiones en dependientes, asociadas y negocios conjuntos, excepto en aquellos casos en que el Grupo puede controlar el momento de reversión de las diferencias temporarias y además es probable que éstas no vayan a revertir en un futuro previsible.

En relación con la aplicación de la CINIIF 23, esta norma exige que se revelen todas las posiciones fiscales inciertas. Los Administradores han efectuado un análisis y estiman que no hay posiciones fiscales inciertas significativas en el Grupo.

3.2.17 Prestaciones a los empleados

Retribuciones a largo plazo de aportación definida

Un plan de aportación definida es aquel bajo el cual el Grupo realiza contribuciones fijas a una entidad separada y no tiene ninguna obligación legal, contractual o implícita de realizar contribuciones adicionales si la entidad separada no dispusiese de activos suficientes para atender los compromisos asumidos.

La sociedad del Grupo, Pikolin, S.L., tiene establecido únicamente un plan de aportación definida. Dicha sociedad del Grupo tiene externalizado este compromiso con una entidad gestora.

Todas las aportaciones fueron realizadas por dicha sociedad en ejercicios anteriores, por lo que durante los ejercicios 2023 y 2022 no se han realizado aportaciones adicionales al mencionado plan ni existen al cierre de dichos ejercicios contribuciones devengadas no satisfechas.

Retribuciones a largo plazo de prestación definida

Las sociedades francesas del Grupo, Cofel Holding, S.A.S. y Cofel Industries, S.A.S. tienen asumido el compromiso de complementar, de acuerdo con los acuerdos laborales vigentes, las percepciones de la Seguridad Social que corresponden a sus pensionistas, empleados o derechohabientes, en caso de jubilación. Dichos compromisos están exteriorizados y figuran cubiertos por pólizas de seguros, suscritas con entidades no vinculadas y que cumplen los requisitos establecidos en la normativa de pensiones vigente en Francia.

Dichas sociedades ofrecieron a algunos de sus empleados la posibilidad de cesar con anterioridad a cumplir la edad de jubilación, asumiendo compromisos tanto en materia de salarios como otras cargas sociales desde el momento de su prejubilación hasta la fecha de su jubilación efectiva.

El Grupo registra en el epígrafe “Provisiones a largo plazo – Provisión por retribuciones al largo plazo al personal” del pasivo del balance de situación consolidado, el valor actual de los compromisos de prestación definida, netos del valor razonable de los activos que cumplen con los requisitos para ser considerados como “activos afectos” y del “coste por servicios pasados” de retribuciones post-empleo no reconocido, en su caso.

Las variaciones en los saldos de balance se reconocen en las cuentas de resultados consolidada del ejercicio en que se producen, salvo las “ganancias y pérdidas actuariales” (diferencias existentes entre las hipótesis actuariales previas y la realidad y en cambios de hipótesis actuariales), que se imputan directamente en el patrimonio neto consolidado, reconociéndose como reservas. No obstante, el Grupo registra la totalidad de dichas variaciones contra la cuenta de resultados consolidada al considerar que el importe de las pérdidas actuariales, en su caso, no son significativas en el total del Grupo consolidado, registrándose, por tanto, un mayor gasto en la cuenta de resultados de los ejercicios 2023 y 2022 por este concepto.

Indemnizaciones por cese

Las indemnizaciones por cese se pagan a los empleados como consecuencia de la decisión del Grupo de rescindir su contrato de trabajo antes de la edad normal de jubilación o cuando el empleado acepta renunciar voluntariamente a cambio de esas prestaciones. El Grupo reconoce estas prestaciones cuando se ha comprometido de forma demostrable a cesar en su empleo a los trabajadores de acuerdo con un plan formal detallado sin posibilidad de retirada o a proporcionar indemnizaciones por cese como consecuencia de una oferta para animar a una renuncia voluntaria. Las prestaciones que no se van a pagar en los doce meses siguientes a la fecha del balance se descuentan a su valor actual.

3.2.18 Provisiones y pasivos contingentes

Los Administradores de la Sociedad dominante en la formulación de las cuentas anuales consolidadas diferencian entre:

1. Provisiones: saldos acreedores que cubren obligaciones actuales derivadas de sucesos pasados, cuya cancelación es probable que origine una salida de recursos, pero que resultan indeterminados en cuanto a su importe y/ o momento de cancelación.
2. Pasivos contingentes: obligaciones posibles surgidas como consecuencia de sucesos pasados, cuya materialización futura está condicionada a que ocurra, o no, uno o más eventos futuros independientes de la voluntad de las sociedades del Grupo.

Las cuentas anuales consolidadas recogen todas las provisiones con respecto a las cuales se estima que la probabilidad de que se tenga que atender la obligación es mayor que de lo contrario. Los pasivos contingentes no se reconocen en las cuentas anuales consolidadas, sino que se informa sobre los mismos en las Notas de la memoria consolidada, en la medida en que no sean considerados como remotos.

Las provisiones se valoran por el valor actual de la mejor estimación posible del importe necesario para cancelar o transferir la obligación, teniendo en cuenta la información disponible sobre el suceso y sus consecuencias, y registrándose los ajustes que surjan por la actualización de dichas provisiones como un gasto financiero conforme se va devengando.

La compensación a recibir de un tercero en el momento de liquidar la obligación, siempre que no existan dudas de que dicho reembolso será percibido, se registra como activo, excepto en el caso de que exista un vínculo legal por el que se haya exteriorizado parte del riesgo, y en virtud del cual las sociedades del Grupo no estén obligadas a responder; en esta situación, la compensación se tendrá en cuenta para estimar el importe por el que, en su caso, figurará la correspondiente provisión.

3.2.19 Combinaciones de negocios

Las combinaciones de negocios se registran de acuerdo con el método de adquisición (Nota 3.2.1.a).

3.2.20 Reconocimiento de ingresos

Los ingresos se reconocen cuando se transfiere el control de los bienes o servicios a los clientes. En ese momento los ingresos se registran por el importe de la contraprestación que se espera tener derecho a cambio de la transferencia de los bienes y servicios comprometidos derivados de contratos con clientes, así como otros ingresos no derivados de contratos con clientes que constituyen la actividad ordinaria de la Sociedad. El importe registrado se determina deduciendo del importe de la contraprestación por la transferencia de los bienes o servicios comprometidos con clientes u otros ingresos correspondientes a las actividades ordinarias de la Sociedad, el importe de los descuentos, devoluciones, reducciones de precio, incentivos o derechos entregados a clientes, así como el impuesto sobre el valor añadido y otros impuestos directamente relacionados con los mismos que deban ser objeto de repercusión

a) Venta de bienes

La Sociedad se dedica a la comercialización de artículos textiles para el descanso. Las ventas se reconocen cuando se ha transferido el control de los productos, es decir, cuando los productos se entregan al cliente y no hay obligación incumplida que pueda afectar a la aceptación por parte del cliente de los productos. La entrega se produce cuando los productos se han enviado a la localización específica, los riesgos de obsolescencia y pérdida se han transferido al cliente y éste ha aceptado los productos de acuerdo con el contrato de venta, el período de aceptación ha finalizado o la Sociedad tiene evidencia objetiva de que se han cumplido todos los criterios de aceptación.

Los ingresos de estas ventas se reconocen en base al precio especificado en el contrato, neto de los descuentos por volumen estimados. No se considera que exista ningún elemento de financiación significativo dado que las ventas se realizan con un periodo medio de cobro que está en línea con la práctica del mercado.

b) Prestación de servicios

Los servicios prestados corresponden principalmente a servicios de transporte (entregas domicilio, portes...) inherentes a la actividad del Grupo y otros servicios holding que la Sociedad realiza para el resto de sociedades vinculadas ajenas al perímetro de consolidación. Los Administradores de la Sociedad consideran que estos servicios se prestan a valores de mercado.

Los ingresos derivados la prestación de servicios se reconocen en el periodo en que se prestan los servicios sobre una base lineal durante el periodo de duración del contrato.

c) Ingresos por intereses

Los ingresos por intereses de los activos financieros valorados a coste amortizado se reconocen usando el método del tipo de interés efectivo.

Cuando una cuenta a cobrar sufre pérdida por deterioro del valor, la Sociedad reduce el valor contable a su importe recuperable, descontando los flujos futuros de efectivo estimados al tipo de interés efectivo original del instrumento, y continúa llevando el descuento como menos ingreso por intereses. Los ingresos por intereses de préstamos que hayan sufrido pérdidas por deterioro del valor se reconocen utilizando el método del tipo de interés efectivo.

3.2.21 Transacciones en moneda extranjera

a) Moneda funcional y de presentación

La moneda funcional es la moneda del entorno económico principal en el que opera el Grupo, es decir, la moneda del entorno en que el Grupo genera y emplea efectivo.

Las cuentas anuales consolidadas del Grupo se presentan en euros, que es la moneda de presentación del Grupo, y la moneda funcional principal.

Conversión de estados financieros en moneda distinta del euro

La conversión de las cuentas anuales de una sociedad del Grupo cuya moneda funcional sea distinta del euro se realiza de acuerdo con las siguientes reglas:

- Los activos y pasivos se convierten al tipo de cambio de cierre, siendo este el tipo medio de contado existente a dicha fecha;
- Las partidas de patrimonio neto, incluido el resultado del ejercicio, se convierten al tipo de cambio histórico;
- La diferencia entre el importe neto de los activos y pasivos y las partidas de patrimonio neto, se recoge en una epígrafe del patrimonio neto, bajo la denominación de "Diferencia de conversión", en su caso, neta del efecto impositivo, y una vez deducida la parte de dicha diferencia que corresponda a los socios externos, y
- Los flujos de efectivo se convierten al tipo de cambio de la fecha en que se produjo cada transacción o empleando un tipo de cambio medio ponderado del periodo mensual, siempre que no haya habido variaciones significativas.

La diferencia de conversión contabilizada en el estado consolidado de ingresos y gastos, se reconoce en la cuenta de resultados consolidada del periodo en que se enajene o disponga por otra vía de la inversión en la sociedad consolidada.

El tipo de cambio histórico es:

- Para las partidas de patrimonio neto existentes en la fecha de adquisición de las participaciones que se consolidan: el tipo de cambio a la fecha de la transacción;
- En el caso de ingresos y gastos, incluidos los reconocidos directamente en el patrimonio neto: el tipo de cambio a la fecha en que se produjo la transacción. Si los tipos de cambio no hubieran variado de forma significativa, se utiliza un tipo medio ponderado del periodo mensual, y
- Reservas generadas tras las fechas de transacción como consecuencia de resultados no distribuidos: el tipo de cambio efectivo resultante de convertir los gastos e ingresos que produjeron dichas reservas.

El fondo de comercio de consolidación y los ajustes a los valores razonables de activos y pasivos derivados de la aplicación del método de adquisición se consideran elementos de la sociedad adquirida, por lo que se convierten al tipo de cambio de cierre.

Al 31 de diciembre de 2023 y 2022, ninguna de las sociedades del Grupo tenía la moneda funcional de una economía hiperinflacionaria.

3.2.22 Elementos patrimoniales de naturaleza medioambiental

Se consideran activos de naturaleza medioambiental los bienes que son utilizados de forma duradera en la actividad del Grupo, cuya finalidad principal es la minimización del impacto medioambiental y la protección y mejora del medioambiente, incluyendo la reducción o eliminación de la contaminación futura.

Determinadas sociedades del Grupo tienen suscrito un contrato con Ecoembes para la puesta en el mercado de envases y embalajes susceptibles de reciclaje a la que contribuyen con las tasas que le corresponden con arreglo a los módulos establecidos (véase Nota 25).

Las actividades de las sociedades del Grupo, por su naturaleza no tienen un impacto medioambiental significativo.

3.2.23 Transacciones entre partes vinculadas

Las partes vinculadas se identifican teniendo en cuenta lo indicado en la NIC 24.

Con carácter general, las operaciones entre empresas vinculadas se contabilizan en el momento inicial por su valor razonable. En su caso, si el precio acordado difiere de su valor razonable, la diferencia se registra atendiendo a la realidad económica de la operación. La valoración posterior se realiza conforme con lo previsto en las correspondientes normas.



Por otro lado, el Grupo aplica una política de precios de transferencia para todas las operaciones entre partes y entidades vinculadas, que garanticen la creación de valor, mediante funciones, activos y asunción de riesgos relacionados con el negocio.

3.2.24 Activos no corrientes y grupos enajenables de elementos mantenidos para la venta

El Grupo clasifica un activo no corriente o un grupo enajenable como mantenido para la venta cuando ha tomado la decisión de venta del mismo y se estima que la misma se realizará dentro de los próximos doce meses.

Estos activos o grupos enajenables se valoran por su valor contable o su valor razonable deducidos los costes necesarios para la venta, el menor.

Los activos clasificados como no corrientes mantenidos para la venta no se amortizan, pero a la fecha de cada balance de situación se realizan las correspondientes correcciones valorativas para que el valor contable no exceda el valor razonable menos los costes de venta.

Los ingresos y gastos generados por los activos no corrientes y grupos enajenables de elementos, mantenidos para la venta, que no cumplen los requisitos para calificarlos como operaciones interrumpidas, se reconocen en la partida de la cuenta de resultados que corresponda según su naturaleza.

Durante el ejercicio 2023 y 2022 no han existido activos de esta tipología.

4. Gestión del riesgo financiero

La gestión de los riesgos financieros del Grupo está centralizada en la Dirección Financiera de Grupo Pikolín, la cual tiene establecidos los mecanismos necesarios para controlar la exposición a las variaciones en los tipos de interés y tipos de cambio, así como a los riesgos de crédito y liquidez. A continuación, se indican los principales riesgos financieros que impactan al Grupo:

1. Riesgo de crédito

Con carácter general el Grupo mantiene su tesorería y activos líquidos equivalentes en entidades financieras de elevado nivel crediticio. Adicionalmente, hay que indicar que no existe una concentración significativa del riesgo de crédito con terceros debido a que los clientes con los que se mantiene un volumen significativo de operaciones cuentan con una elevada solvencia e históricamente no han dado lugar a incumplimientos de sus créditos.

2. Riesgo de liquidez

Una gestión prudente del riesgo de liquidez implica el mantenimiento de efectivo y la disponibilidad de financiación mediante un importe suficiente de facilidades de crédito comprometidas y tener capacidad para liquidar posiciones de mercado.

El Grupo mantiene una política de liquidez que combina su situación de tesorería con la obtención de facilidades crediticias, en función de sus necesidades de tesorería previstas, y de la situación de los mercados de deuda y de capitales.

En este sentido la Sociedad dominante dispone de cuentas de cash pooling con diversas sociedades que forman parte del Grupo Pikolin para un mejor control y optimización de la tesorería, de tal manera que la sociedad dominante autoriza a la entidad financiera para que realice los movimientos necesarios para una mejor organización de la tesorería del Grupo.

En la Nota 10 se presenta un análisis de los pasivos financieros del Grupo agrupados por vencimientos de acuerdo con los plazos pendientes a la fecha de balance hasta la fecha de vencimiento estipulada en el contrato.

3. Riesgo de mercado (incluye tipo de interés, tipo de cambio y otros riesgos de precio):

Tanto la tesorería como la deuda financiera del Grupo están expuestas al riesgo de tipo de interés, el cual podría tener un efecto adverso en los resultados financieros y en los flujos de caja. El Grupo utiliza instrumentos financieros derivados para cubrir los riesgos a los que se encuentra expuesta su actividad, operaciones y flujos de efectivo futuros. En el marco de las operaciones de deuda emitidas por la Sociedad dominante a través de los bonos descritos en la Nota 18, la Sociedad dominante tiene contratados instrumentos de cobertura de tipos de interés (swaps de tipos de interés) cuyas características se describen en la Nota 13.

Respecto al riesgo de tipo de cambio, éste se concentra fundamentalmente en las operaciones estratégicas del Grupo de compra de diversas filiales en el extranjero. En ejercicios anteriores la Sociedad dominante formalizó seguros de tipo de cambio a través de contratos forward de compra de divisas (real brasileño) con el fin de cubrir posibles efectos adversos en los flujos de caja del Grupo. A 31 de diciembre de 2022 y 2023 la totalidad de dichos contratos se encontraban cancelados. Adicionalmente, las sociedades del Grupo contratan instrumentos financieros derivados para cubrirse operaciones puntuales de compra-venta en moneda extranjera. Dichos instrumentos financieros se encuentran descritos en la Nota 13 de las cuentas anuales consolidadas.

4. Gestión del capital:

Los objetivos del grupo a la hora de gestionar el capital son:

- salvaguardar su capacidad para seguir como empresa en funcionamiento, de forma que pueda seguir proporcionando rendimientos a los accionistas y ventajas a otras partes interesadas, y
- mantener una estructura de capital óptima para reducir el coste del capital. Para mantener o ajustar la estructura de capital, el grupo puede ajustar el importe de los dividendos pagados a los socios, devolverles capital, emitir nuevas participaciones o vender activos para reducir la deuda.

En línea con el sector, el grupo controla el capital sobre la base de la ratio que supone el pasivo respecto al patrimonio neto.

5. Distribución del resultado de la Sociedad dominante

La propuesta de distribución del resultado y de reservas de la Sociedad dominante del ejercicio 2023 a presentar a la Junta General de Socios, así como la aprobada en el ejercicio 2022, es la siguiente:

	Euros	
	2023	2022
Base de reparto		
Resultados	13.915.902	23.828.937
Aplicación		
Reservas voluntarias	13.915.902	23.828.937
	13.915.902	23.828.937

6. Combinaciones de negocios y cambios en los porcentajes de participación en las sociedades del Grupo

Con fecha 5 de abril de 2022, y en el marco de crecimiento estratégico del Grupo, se obtuvo el control sobre la sociedad Spacio Repos, S.L., pasando el porcentaje de participación de 50% a 100%. Esta sociedad se integraba anteriormente mediante el método de participación al tener control conjunto y tras la operación indicada se ha procedido a consolidar mediante el método de integración global. La suma del valor razonable de la participación previa y del coste de la nueva inversión ha ascendido a 10.500 miles de euros. El coste de adquisición del 50% adquirido en el ejercicio 2022 ha ascendido a 5.250 miles de euros, habiendo desembolsado en efectivo un importe de 2.250 miles de euros y la diferencia, esto es 3.000 miles de euros, se ha negociado un aplazamiento a pagar en años próximos, habiendo pagado con posterioridad al cierre del

ejercicio 2022 un importe de 1.125 miles de euros y quedando pendiente a fecha de formulación de las cuentas anuales 1.875 miles de euros.

Como consecuencia de la diferencia entre el valor razonable de las participaciones previas y el valor contable que tenían en el momento de la toma de control se ha registrado un ingreso por 2.779 miles de euros, el cual se ha registrado en el epígrafe de "Deterioro y resultado por pérdida de influencia significativa de participaciones por el método de la participación o del control conjunto" de la cuenta de resultados consolidada. Asimismo, se procedió a determinar el valor razonable de los activos y pasivos adquiridos, no identificando diferencias entre valores contables y valores razonables, registrando de esta manera un fondo de comercio de consolidación por importe de 5.871 miles de euros.

El valor razonable de los activos y pasivos de Spacio Repos, S.L. en la fecha de adquisición del control era el siguiente:

	<u>Euros</u>
Inmovilizado intangible	128.187
Inmovilizado material	641.644
Inversiones financieras a largo plazo	53.673
Existencias	2.655.730
Cuentas a cobrar	4.367.118
Administraciones Públicas	106.396
Inversiones financieras a corto plazo	46.694
Gastos anticipados	2.515
Efectivo y equivalentes	994.623
Total activos	<u>8.996.580</u>
Deudas a largo plazo	352.272
Deudas a corto plazo	991.294
Acreedores comerciales	2.988.557
Administraciones Públicas	114.470
Total pasivos	<u>4.446.593</u>
Activos netos adquiridos	<u>4.549.987</u>
Fecha incorporación	01/01/2022

Si bien la fecha de toma de control fue el 5 de abril de 2022, la combinación de negocios se ha contabilizado con efectos 1 de enero de 2022 por motivos operativos, no existiendo diferencias significativas en las cuentas anuales consolidadas si se hubiera contabilizado con fecha 5 de abril de 2022.



El fondo de comercio resultante en la adquisición se corresponde con la futura rentabilidad del negocio adquirido, incluida en el precio de compra, y que excede al valor razonable de los activos y pasivos adquiridos. A nivel fiscal los gastos que genere el fondo de comercio no son fiscalmente deducibles.

No se ha identificado diferencias entre el valor contable y el valor razonable de las cuentas a cobrar.

El análisis de la combinación de negocios, así como el proceso de asignación del precio pagado a los valores de los activos y pasivos adquiridos ha sido prácticamente finalizado y no se esperan cambios significativos en el mismo.

Por otra parte, a continuación, se detallan los ingresos y resultados que el negocio adquirido aportó al grupo:

	<u>Euros</u>
Cifra de ingresos aportados por el negocio desde 1 de enero	7.779.361
Resultados aportados por el negocio desde 1 de enero	76.960

Durante el ejercicio 2023 no se han producido combinaciones de negocio dentro del perímetro de consolidación del Grupopikolin, S.L.

7. Inmovilizado intangible

7.1. Otro inmovilizado intangible

El movimiento habido en este epígrafe del balance consolidado en los ejercicios 2023 y 2022 ha sido el siguiente:

Ejercicio 2023

	Euros			
	Saldo al 01/01/2023	Adiciones o dotaciones	Bajas	Saldo al 31/12/2023
Desarrollo:				
Coste	3.095.809	-	-	3.095.809
Amortización acumulada	(2.754.996)	(228.457)	-	(2.983.453)
	340.813	(228.457)	-	112.356
Patentes, licencias, marcas y similares:				
Coste	214.944.976	-	(20.931)	214.391.636
	214.944.976	-	(20.931)	214.391.636
Fondo de comercio:				
Coste	7.612.423	60.433	-	7.672.856
	7.612.423	60.433	-	7.672.856
Aplicaciones informáticas:				
Coste	28.585.227	2.436.792	(1.724.245)	29.281.873
Amortización acumulada	(22.110.939)	(2.259.002)	1.010.849	(23.359.092)
	6.474.288	177.790	(713.396)	5.922.781
Total:				
Coste	254.238.435	2.497.225	(1.745.176)	254.442.174
Amortización acumulada	(24.865.935)	(2.487.459)	1.010.849	(26.342.545)
Total	229.372.500	9.766	(734.327)	228.099.629

Ejercicio 2022

						Euros
	Saldo al 01/01/2022	Adiciones o dotaciones	Bajas	Variaciones del perímetro (Nota 6)	Variación tipo de cambio	Saldo al 31/12/2022
Desarrollo:						
Coste	3.095.809	-	-	-	-	3.095.809
Amortización acumulada	(2.191.911)	(563.085)	-	-	-	(2.754.996)
	903.898	(563.085)	-	-	-	340.813
Patentes, licencias, marcas y similares:						
Coste	214.579.133	-	-	-	365.843	214.944.976
	214.579.133	-	-	-	365.843	214.944.976
Fondo de comercio:						
Coste	7.548.331	-	-	64.092	-	7.612.423
	7.548.331	-	-	64.092	-	7.612.423
Aplicaciones informáticas:						
Coste	25.387.884	3.085.160	(108.162)	220.345	-	28.585.227
Amortización acumulada	(19.521.422)	(2.433.266)	-	(156.251)	-	(22.110.939)
	5.866.462	651.894	(108.162)	64.094	-	6.474.288
Total:						
Coste	250.611.157	3.085.160	(108.162)	284.437	365.843	254.238.435
Amortización acumulada	(21.713.333)	(2.996.351)	-	(156.251)	-	(24.865.935)
Total	228.897.824	88.809	(108.162)	128.186	365.843	229.372.500

Las inversiones realizadas durante los ejercicios 2023 y 2022 en concepto de "Aplicaciones informáticas" se corresponden fundamentalmente al desarrollo de nuevas aplicaciones informáticas en varias sociedades del grupo.

La cuenta de resultados consolidada del ejercicio 2023 incluye un ingreso por importe 74 miles de euros en el epígrafe "Trabajos realizados por la empresa para su activo" correspondiente al desarrollo de aplicaciones informáticas desarrolladas a nivel interno por personal del Grupo (2022: 399 miles de euros).

Al cierre de los ejercicios 2023 y 2022 únicamente existen bienes totalmente amortizados del epígrafe aplicaciones informáticas.

Descripción	Euros		
	31/12/2023	31/12/2022	01/01/2022
Aplicaciones informáticas	18.987.441	13.674.755	11.054.157
Total	18.987.441	13.674.755	11.054.157

Al 31 de diciembre de 2023 y 2022 el Grupo tiene las siguientes inversiones en inmovilizado intangible relacionadas con inversiones ubicadas fuera del territorio español, o cuyos derechos sólo pueden ejercitarse fuera del territorio español:

31 de diciembre de 2023

Descripción	Euros		
	Valor bruto	Amortización acumulada	Importe neto
Patentes, licencias, marcas y similares	202.827.200	-	202.827.200
Aplicaciones informáticas	13.996.093	(10.715.785)	3.280.308
Total	216.823.293	(10.715.786)	206.107.507

31 de diciembre de 2022

Descripción	Euros		
	Valor bruto	Amortización acumulada	Importe neto
Patentes, licencias, marcas y similares	202.827.200	-	202.827.200
Aplicaciones informáticas	14.184.155	(10.365.799)	3.818.356
Total	217.011.355	(10.365.799)	206.645.556

1 de enero de 2022

Descripción	Euros		
	Valor bruto	Amortización acumulada	Importe neto
Patentes, licencias, marcas y similares	202.827.200	-	202.827.200
Aplicaciones informáticas	12.575.658	(8.438.933)	4.136.725
Total	215.402.858	(8.438.933)	206.963.925

El detalle de las Patentes, licencias, marcas y similares por UGE es el siguiente:

UGE	Euros		
	31.12.2023	31.12.2022	01.01.2022
Europa	188.950.725	188.971.657	188.971.657
Brasil	10.242.505	10.242.505	10.242.505
Malasia	15.198.406	15.730.814	15.364.971
	214.391.636	214.944.976	214.579.133

Se ha concluido que las marcas desglosadas en esta nota tienen vida útil indefinida debido a que se trata de marcas muy consolidadas en el sector y geografía en las que operan, en las que no existe un límite previsible en el periodo en el que dichas marcas generarán flujos de caja para el Grupo.

El Grupo ha calculado el importe recuperable de las Unidades Generadoras de Efectivo (UGE) en las que están incluidas las marcas anteriores, mediante el cálculo del valor en uso de las UGEs a las que pertenecen dichos fondos de comercio. Las hipótesis clave de dicho cálculo han sido las siguientes:

- Estimación de los flujos de caja generados por dichas UGEs para los próximos tres ejercicios.
- Tasa de crecimiento del flujo de caja a partir del tercer año específico para cada UGE:
 - o Europa: 1,75%
 - o Brasil: 1,75%
 - o Malasia: 1,75%
- Tasa de descuento específica para cada UGE:
 - o Europa: 7,73%
 - o Brasil: 13,50%
 - o Malasia: 9,49%

El importe recuperable obtenido ha sido superior en todos los casos a su valor contable, sin que cambios razonablemente posibles en las hipótesis clave habrían supuesto que se hubiera tenido que registrar un deterioro.

7.2. Fondo de comercio de consolidación

El movimiento habido en este epígrafe del balance consolidado en los ejercicios 2023 y 2022 ha sido el siguiente:

Ejercicio 2023

	Saldo al 01/01/2023	Variación tipo de cambio	Saldo al 31/12/2023
Fondo de comercio de consolidación:			
Coste	10.112.265	147.651	10.259.916
Total	10.112.265	147.651	10.259.916

Ejercicio 2022

	Saldo al 01/01/2022	Variaciones del Perímetro (Nota 6)	Variación tipo de cambio	Saldo al 31/12/2022
Fondo de comercio de consolidación:				
Coste	3.871.985	5.871.001	369.279	10.112.265
Total	3.871.985	5.871.001	369.279	10.112.265

Asimismo, el fondo de comercio de consolidación al cierre de los ejercicios 2023 y 2022 se desglosa entre las siguientes sociedades:

31 de diciembre de 2023

Sociedad	Coste	Variación por tipo de cambio acumulada	Valor neto
Compañía Europea de Artículos del Descanso, S.L.	405.094	-	405.094
Smatex, S.L.	508.112	-	508.112
Spacio Repos, S.L.	5.871.001	-	5.871.001
Pikolin Brasil Industria Colchoes e Assessorios LTDA	3.328.058	147.651	3.475.709
Total	10.112.265	147.651	10.259.916

Los tres primeros fondos de comercio detallados en el cuadro anterior pertenecen a la UGE de Europa y el último a la UGE de Brasil.

31 de diciembre de 2022

<u>Sociedad</u>	<u>Coste</u>	<u>Variación por tipo de cambio acumulada</u>	<u>Valor neto</u>
Compañía Europea de Artículos del Descanso, S.L.	405.094	-	405.094
Smatex, S.L.	508.112	-	508.112
Spacio Repos, S.L.	5.871.001	-	5.871.001
Pikolin Brasil Industria Colchoes e Assessorios LTDA	3.328.058	-	3.328.058
Total	4.241.264	-	10.112.265

1 de enero de 2022

<u>Sociedad</u>	<u>Coste</u>	<u>Variación por tipo de cambio acumulada</u>	<u>Valor neto</u>
Compañía Europea de Artículos del Descanso, S.L.	405.094	-	405.094
Smatex, S.L.	508.112	-	508.112
Pikolin Brasil Industria Colchoes e Assessorios LTDA	3.328.058	(369.279)	2.958.779
Total	4.241.264	(369.279)	3.871.985

El Grupo ha calculado el importe recuperable de las Unidades Generadoras de Efectivo (UGE) en las que están incluidos los fondos de comercio de consolidación anteriores, así como el fondo de comercio recogido en la nota 7.1 (pertenecientes a la UGE de Europa), mediante el cálculo del valor en uso de las UGEs a las que pertenecen dichos fondos de comercio. Las hipótesis clave de dicho cálculo han sido las siguientes:

- Estimación de los flujos de caja generados por dichas UGEs para los próximos tres ejercicios
- Tasa de crecimiento del flujo de caja a partir del tercer año específico para cada UGE:
 - o Europa: 1,75%
 - o Brasil: 1,75%
- Tasa de descuento específica para cada UGE:
 - o Europa: 7,73%
 - o Brasil: 13,50%

El importe recuperable obtenido ha sido superior en todos los casos a su valor contable, sin que cambios razonablemente posibles en las hipótesis clave habrían supuesto que se hubiera tenido que registrar un deterioro.

8. Inmovilizado material

El movimiento habido en este capítulo del balance consolidado en los ejercicios 2023 y 2022, así como la información más significativa que afecta a este epígrafe ha sido el siguiente:

Ejercicio 2023

	Saldo al 01/01/2023	Adiciones o dotaciones	Rever- siones	Bajas o retiros	Traspasos	Variación tipo de cambio	Euros Saldo al 31/12/2023
Terrenos y construcciones:							
Coste	250.219.230	4.401.115	-	(1.052.051)	-	(95.353)	253.472.941
Amortización acumulada	(47.271.696)	(21.666.408)	-	1.052.051	-	42.133	(67.843.920)
	202.947.534	(17.265.293)	-	-	-	(53.220)	185.629.021
Instalaciones técnicas y otro inmovilizado material:							
Coste	182.305.796	8.551.648	-	(1.567.203)	415.999	(77.944)	189.628.296
Amortización acumulada	(127.620.197)	(9.552.122)	-	1.481.768	-	156.814	(135.533.737)
Deterioro	(577.661)	(271.365)	-	-	-	-	(849.026)
	54.107.938	(1.271.839)	-	85.435	415.999	78.870	53.245.533
Inmovilizado en curso y anticipos:							
Coste	2.480.809	3.417.066	-	(1.808.666)	(415.999)	-	3.673.210
Total:							
Coste	435.005.835	16.369.829	-	(4.427.920)	-	(173.297)	446.774.447
Amortización acumulada	(174.891.893)	(31.218.530)	-	2.533.819	-	198.947	(203.377.657)
Deterioro	(577.661)	(271.365)	-	-	-	-	(849.026)
Total	259.536.281	(15.120.066)	-	(1.894.101)	-	25.650	242.547.764

Ejercicio 2022

	Euros						
	Saldo al 01/01/2022	Adiciones o dotaciones	Variaciones del perímetro (Nota 6)	Bajas o retiros	Traspasos	Variación tipo de cambio	Saldo al 31/12/2022
Terrenos y construcciones:							
Coste	227.693.211	19.337.678	-	-	3.184.622	3.719	250.219.230
Amortización acumulada	(27.795.889)	(19.475.025)	-	-	-	(782)	(47.271.696)
	199.897.322	(137.347)		-	3.184.622	2.937	202.947.534
Instalaciones técnicas y otro inmovilizado material:							
Coste	173.984.367	9.995.045	542.117	(3.338.266)	811.134	311.399	182.305.796
Amortización acumulada	(121.154.702)	(8.991.611)	(221.295)	2.874.342	-	(126.931)	(127.620.197)
Deterioro	(306.155)	(271.506)	-	-	-	-	(577.661)
	52.523.510	731.928	320.822	(463.924)	811.134	184.468	54.107.938
Inmovilizado en curso y anticipos:							
Coste	5.280.779	1.883.875	-	(688.089)	(3.995.756)	-	2.480.809
Total:							
Coste	406.958.357	31.216.598	542.117	(4.026.355)	-	315.118	435.005.835
Amortización acumulada	(148.950.591)	(28.466.636)	(221.295)	2.874.342	-	(127.713)	(174.891.893)
Deterioro	(306.155)	(271.506)	-	-	-	-	(577.661)
Total	257.701.611	2.748.456	320.822	(1.152.013)	-	187.405	259.536.281

Las altas más significativas del ejercicio 2023 y 2022 corresponden a inversiones realizadas en los centros productivos y administrativos del Grupo. Estas están relacionadas principalmente con instalaciones técnicas y maquinaria de nuevas líneas productivas.

Adicionalmente, durante el ejercicio 2023, el Grupo ha dado de baja por venta y/o retiro elementos de su inmovilizado material por importe neto de 1.894 miles de euros (1.152 miles de euros a 31 de diciembre del 2022; 565 miles de euros a 1 de enero de 2022), habiéndose generado una pérdida neta de 23 miles de euros (100 miles de euros en el ejercicio 2022), el cual se encuentra registrado en el epígrafe "Deterioro y resultados por enajenaciones del inmovilizado" de la cuenta de resultados consolidada adjunta.

Las bajas del ejercicio 2023 y 2022 se corresponden a principalmente retiros de diversos elementos del inmovilizado en varias sociedades del Grupo.

Los traspasos que figuran en el epígrafe de "Instalaciones técnicas y otro inmovilizado material" en el ejercicio 2023 y 2022 se corresponden con la puesta en funcionamiento de maquinaria en la planta de diversas sociedades del grupo. Asimismo, los traspasos que figuran en el epígrafe de "Terrenos y construcciones" se corresponden con la puesta en marcha de una nave en una de las sociedades dependientes del grupo.

a) Terrenos y construcciones

El Grupo posee inmuebles cuyo valor neto contable por separado de la construcción y del terreno, sin tener en cuenta la parte correspondiente a activos por derecho de uso, al cierre de los ejercicios 2023 y 2022, es el siguiente:

Inmuebles	Miles de Euros		
	31/12/2023	31/12/2022	01/01/2022
Terrenos	1.995	1.995	1.995
Construcciones	35.222	36.871	35.182
Total	37.217	38.866	37.177

b) Bienes totalmente amortizados

A 31 de diciembre de 2023, 31 de diciembre de 2022 y a 1 de enero de 2022 el Grupo tenía elementos del inmovilizado material totalmente amortizados, que seguían en uso, por importes de 96.637 miles de euros, 93.218 miles de euros y 92.197 miles de euros, respectivamente.

c) Inmovilizado ubicado en el extranjero

Al cierre de los ejercicios 2023 y 2022, el Grupo dispone de las siguientes inversiones en inmovilizado material ubicadas en el extranjero:

31 de diciembre de 2023

	Euros		
	Valor bruto	Amortización acumulada	Importe neto
Terrenos y construcciones	52.439.479	(26.333.562)	26.105.917
Instalaciones técnicas y otro inmovilizado material	63.680.899	(49.552.075)	14.128.824
Inmovilizado en curso y anticipos	3.119.601	-	3.119.601
Total	119.239.979	(75.885.637)	40.254.342

31 de diciembre de 2022

	Euros		
	Valor bruto	Amortización acumulada	Importe neto
Terrenos y construcciones	51.550.165	(24.617.317)	26.932.848
Instalaciones técnicas y otro inmovilizado material	62.313.006	(46.195.800)	16.117.206
Inmovilizado en curso y anticipos	2.078.398	-	2.078.398
Total	115.941.569	(70.813.117)	45.128.452

1 de enero de 2022

	Euros		
	Valor bruto	Amortización acumulada	Importe neto
Terrenos y construcciones	47.079.332	(22.656.293)	24.423.039
Instalaciones técnicas y otro inmovilizado material	58.097.273	(42.874.976)	15.222.297
Inmovilizado en curso y anticipos	5.033.037	-	5.033.037
Total	110.209.642	(65.531.269)	44.678.373

d) Compromisos de compra

Al cierre de los ejercicios 2023, 2022 y al inicio del ejercicio 2022 el Grupo no tiene compromisos firmes de compra de inmovilizado material. Asimismo, no existen compromisos en firme de venta de inmovilizado material, ni limitaciones a su disponibilidad, por garantías, pignoraciones, fianzas, etc.

e) Pérdidas por deterioro

Al cierre del ejercicio 2023 el Grupo ha identificado indicios de pérdida de valor en relación con algunos elementos de inmovilizado material asociados a determinadas tiendas, motivo por el cual, el Grupo ha registrado una corrección por deterioro de valor estimando al cierre del ejercicio 2023 ya que el valor recuperable de dichos activos era inferior a su valor en libros. El deterioro registrado en la cuenta de resultados consolidada en el ejercicio 2023 asciende a 271 miles de euros (2022: 272 miles de euros).

f) Seguros

La política del Grupo es formalizar pólizas de seguros para cubrir los posibles riesgos a que están sujetos los diversos elementos de su inmovilizado material. En opinión de los Administradores, al cierre de los ejercicios 2023, 2022 y al inicio del ejercicio 2022 no existía déficit de cobertura alguno relacionado con dichos riesgos.

g) Activos por derecho de uso

El Grupo tiene contratos de arrendamiento de varios terrenos y edificios, maquinaria y otros equipos utilizados en su actividad. Las obligaciones del Grupo en virtud de sus arrendamientos están garantizadas por la titularidad del arrendador sobre los bienes arrendados. El Grupo ha aplicado las exenciones de reconocimiento del "arrendamiento a corto plazo" y de los "activos de bajo valor" permitidas por la NIIF 16.

La tasa de interés incremental de financiación que ha utilizado el Grupo se ha calculado en función de las diferentes áreas geográficas y de los tramos de vencimiento de cada uno de los contratos de alquiler.

Esta nota proporciona información sobre los arrendamientos en los que el Grupo es arrendatario.

(a) Importes reconocidos en el balance consolidado

Activos por derecho de uso	Euros		
	01/01/2022	31/12/2022	31/12/2023
Terrenos y edificios	147.287.979	133.316.408	119.529.132
Maquinaria y otras instalaciones	5.985.252	20.056.196	19.717.934
Total	153.273.231	153.372.604	139.247.066

A continuación, se presentan los importes de los pasivos por arrendamiento:

Pasivos por arrendamiento	Euros		
	01/01/2022	31/12/2022	31/12/2023
Corriente	18.140.272	15.700.257	15.957.652
No corriente	128.747.594	134.750.185	127.752.498
Total	146.887.866	150.450.442	143.710.150

(b) Importes reconocidos en la cuenta de resultados consolidada

Amortización de los Activos por derecho de uso	Euros	
	31/12/2022	31/12/2023
Amortización de los Activos por derecho de uso	16.926.092	19.284.284
Gastos de intereses incluidos en los gastos financieros	5.775.145	5.681.407
Total	22.701.237	24.965.691

Los pagos por arrendamientos a cierre de 2023 han sido de 22.067 miles de euros (2022: 19.467 miles de euros).

En su posición de arrendatario, los contratos de arrendamiento más significativos que tiene el Grupo al cierre de los ejercicios 2023 y 2022 son los siguientes:

- Arrendamiento a terceros de diversos locales, naves, centros productivos y de distribución en diferentes localizaciones donde las sociedades del Grupo desarrollan su actividad, así como alquiler de diversos elementos de transporte y maquinaria necesarios para la actividad productiva y comercial del Grupo.
- Arrendamiento formalizado por la sociedad del Grupo, Pikolin, S.L. con un tercero de las naves industriales e instalaciones administrativas ubicadas en el Polígono Industrial Plaza. En relación a este contrato la duración del mismo son 25 años donde se fija una renta mensual de 383 miles de euros.

9. Inversiones inmobiliarias

El movimiento habido en este capítulo del balance de situación consolidado en los ejercicios 2023 y 2022, así como la información más significativa que afecta a este epígrafe ha sido el siguiente:

Ejercicio 2023

	Saldo al 01/01/2023	Adiciones o dotaciones	Bajas	Euros Saldo al 31/12/2023
Terrenos:				
Coste	298.991	-	-	298.991
Construcciones:				
Coste	1.438.433	-	-	1.438.433
Amortización acumulada	(600.932)	(18.918)	-	(619.850)
	837.501	(18.918)	-	818.583
Total:				
Coste	1.737.424	-	-	1.737.424
Amortización acumulada	(600.932)	(18.918)	-	(619.850)
Total	1.136.492	(18.918)	-	1.117.574

Ejercicio 2022

	Saldo al 01/01/2022	Adiciones o dotaciones	Bajas	Euros Saldo al 31/12/2022
Terrenos:				
Coste	298.991	-	-	298.991
Construcciones:				
Coste	1.465.477	-	(27.044)	1.438.433
Amortización acumulada	(592.479)	(18.918)	10.465	(600.932)
	872.998	(18.918)	(16.579)	837.501
Total:				
Coste	1.764.468	-	(27.044)	1.737.424
Amortización acumulada	(592.479)	(18.918)	10.465	(600.932)
Total	1.171.989	(18.918)	(16.579)	1.136.492

Las inversiones inmobiliarias del Grupo corresponden principalmente con inmuebles destinados a su explotación en régimen de alquiler y que se mantiene con el objetivo de obtener plusvalías mediante su venta.

En el ejercicio 2023 los ingresos derivados de rentas provenientes de las inversiones inmobiliarias propiedad del Grupo han ascendido a 5 miles de euros (5 miles de euros en el ejercicio 2022) y los gastos de explotación por todos los conceptos relacionados con las mismas han ascendido a 10 miles de euros en 2023 (2022: 11 miles de euros).

A 31 de diciembre de 2023, 31 de diciembre de 2022 y 1 de enero de 2022, el Grupo tenía inversiones inmobiliarias totalmente amortizadas que seguían en uso, por importe de 151.487 euros, 151.487 euros y 151.487 respectivamente.

Al cierre de los ejercicios 2023 y 2022, el grupo no tiene inversiones inmobiliarias ubicadas en el extranjero.

Al cierre de los ejercicios 2023 y 2022, no existía ningún tipo de restricción para la realización de nuevas inversiones inmobiliarias ni para el cobro de los ingresos derivados de las mismas ni tampoco en relación con los recursos obtenidos de una posible enajenación.

10. Análisis de instrumentos financieros

a) Análisis por categorías

La clasificación de los activos financieros por categorías y clases, al cierre de los ejercicios 2023, 2022 y a 1 de enero de 2022, es la siguiente:

	Euros					
	Activos financieros a largo plazo				Créditos y otros	
	Instrumentos de patrimonio		Valores representativos de deuda			
	31 de diciembre 2023	31 de diciembre 2022	1 de enero de 2022	31 de diciembre 2023	31 de diciembre 2022	1 de enero de 2022
Activos financieros con cambios en cuenta de resultados	11.678.264	16.960.984	47.377.400	-	-	-
Activos financieros a coste amortizado	-	-	-	10.346.794	19.927.835	6.057.265
					75.725.671	195.411.980
	11.678.264	16.960.984	47.377.400	10.346.794	19.927.835	6.057.265
					75.725.671	195.411.980

	Instrumentos de patrimonio				Valores representativos de deuda				Activos financieros a corto plazo			Euros
	31 de diciembre 2023	31 de diciembre 2022	1 de enero de 2022	31 de diciembre 2023	31 de diciembre 2022	1 de enero de 2022	31 de diciembre 2023	31 de diciembre 2022	31 de diciembre 2023	1 de enero de 2022	Créditos y otros	
Activos financieros con cambios en cuenta de resultados	4.461.377	-	-	-	-	-	-	-	-	-	-	-
Activos financieros a coste amortizado	-	-	-	13.063.111	9.715.014	555.013	91.484.776	86.663.674	92.580.401	-	-	-
Derivados de cobertura (Nota 13)	-	-	-	-	-	-	29.831	60.083	-	-	-	-
Efectivo (Tesorería)	-	-	-	-	-	-	43.325.470	25.776.261	49.741.164	-	-	-
	4.461.377	-	-	13.063.111	9.715.014	555.013	134.840.077	112.500.018	142.321.565	142.321.565		

	Pasivos financieros a largo plazo						Euros	
	Deudas con entidades de crédito			Obligaciones y otros valores negociables			Otros	
	31 de diciembre 2023	31 de diciembre 2022	1 de enero de 2022	31 de diciembre 2023	31 de diciembre 2022	1 de enero de 2022	31 de diciembre 2023	1 de enero de 2022
Pasivos financieros a coste amortizado	195.431.635	201.805.213	202.279.456	56.986.767	56.955.657	56.926.076	2.324.429	2.102.952
Derivados de cobertura (Nota 13)	-	-	-	-	-	-	191.733	253.201
	195.431.635	201.805.213	202.279.456	56.986.767	56.955.657	56.926.076	2.516.162	2.356.153
								1.700.307

	Pasivos financieros a corto plazo						Euros	
	Deudas con entidades de crédito			Obligaciones y otros valores negociables			Otros	
	31 de diciembre 2023	31 de diciembre 2022	1 de enero de 2022	31 de diciembre 2023	31 de diciembre 2022	1 de enero de 2022	31 de diciembre 2023	1 de enero de 2022
Pasivos financieros a coste amortizado	88.608.454	70.160.169	73.808.334	29.678.668	27.654.251	29.770.950	108.146.069	100.049.790
	88.608.454	70.160.169	73.808.334	29.678.668	27.654.251	29.770.950	108.146.069	100.049.790
								95.068.976

b) Análisis por vencimientos

El desglose de los activos financieros por año de vencimiento al 31 de diciembre de 2023 es el siguiente:

	2024	2025	2026	2027	2028	Resto	Euros TOTAL
Créditos con empresas del grupo y asociadas	-	66.578.932	-	-	-	-	66.578.932
Créditos a terceros	-	-	-	-	-	10.371	10.371
Valores representativos de deuda	13.063.111	8.146.936	662.900	457.327	981.129	98.502	23.409.905
Otras inversiones financieras	4.461.377	-	-	-	-	11.678.264	16.139.641
Derivados	29.831	-	-	-	-	-	29.831
Otros activos financieros	14.380.754	115.872	106.432	107.393	108.387	8.680.737	23.499.575
Deudores comerciales y otras cuentas a cobrar	77.104.022	-	-	-	-	17.547	77.121.569
Efectivo	43.325.470	-	-	-	-	-	43.325.470
	152.364.565	74.841.740	769.332	564.720	1.089.516	20.485.421	250.115.294
Intereses a cobrar no devengados	1.397.243	1.448.960	1.336.551	15.762	20.188	493	4.219.197
Totales	153.761.808	76.290.700	2.105.883	580.482	1.109.704	20.485.914	254.334.491

El desglose de los activos financieros por año de vencimiento al 31 de diciembre de 2022 era el siguiente:

	2023	2024	2025	2026	2027	Resto	Euros TOTAL
Créditos con empresas del grupo y asociadas	-	-	183.127.927	-	-	-	183.127.927
Créditos a terceros	-	-	-	-	-	106.358	106.358
Valores representativos de deuda	9.715.014	6.223.841	9.505.986	1.978.550	1.139.827	1.079.631	29.642.849
Otras inversiones financieras	-	-	-	-	-	16.960.984	16.960.984
Derivados	60.083	-	-	-	-	-	60.083
Otros activos financieros	5.264.900	433.411	105.501	106.432	107.322	12.050.492	18.068.058
Deudores comerciales y otras cuentas a cobrar	81.398.774	-	-	-	-	17.547	81.416.321
Efectivo	25.776.261	-	-	-	-	-	25.776.261
	122.215.032	6.657.252	192.739.414	2.084.982	1.247.149	30.215.012	355.158.841
Intereses a cobrar no devengados	3.878.592	3.731.172	3.811.759	24.640	27.706	20.680	11.494.549
Totales	126.093.624	10.388.424	196.551.173	2.109.622	1.274.855	30.235.692	366.653.390

El desglose de los activos financieros por año de vencimiento al 1 de enero de 2022 era el siguiente:

	2022	2023	2024	2025	2026	Resto	Euros TOTAL
Créditos con empresas del grupo y asociadas	841.759	-	-	148.317.206	35.996.787	-	185.155.752
Créditos a terceros	-	-	-	-	-	7.625	7.625
Valores representativos de deuda	555.013	100.000	607.210	5.150.205	-	199.850	6.612.278
Otras inversiones financieras	-	-	-	-	-	47.377.400	47.377.400
Derivados	-	-	-	-	-	-	-
Otros activos financieros	1.222.848	103.739	104.611	105.501	106.432	10.640.308	12.283.439
Deudores comerciales y otras cuentas a cobrar	90.515.794	-	-	-	-	29.771	90.545.565
Efectivo	49.741.164	-	-	-	-	-	49.741.164
	142.876.578	203.739	711.821	153.572.912	36.103.219	58.254.954	391.723.223
Intereses a cobrar no devengados	3.691.954	3.668.280	3.698.424	3.789.284	719.936	3.997	15.571.875
Totales	146.568.532	3.872.019	4.410.245	157.362.196	36.823.155	58.258.951	407.295.098

El desglose de los pasivos financieros por año de vencimiento al 31 de diciembre de 2023 es el siguiente:

	2024	2025	2026	2027	2028	Resto	Euros TOTAL
Obligaciones y otros valores negociables	29.678.668	38.986.767	18.000.000	-	-	-	86.665.435
Deudas con entidades de crédito	72.661.078	24.558.854	21.408.928	5.727.313	8.644.923	13.130.692	146.131.788
Acreedores por arrendamiento financiero	15.947.376	16.738.369	15.827.981	12.300.893	10.548.096	66.545.586	137.908.301
Derivados	-	191.733	-	-	-	-	191.733
Otros pasivos financieros	1.546.861	1.798.660	141.892	105.029	68.178	210.670	3.871.290
Acreedores comerciales y otras cuentas a pagar	106.599.208	-	-	-	-	-	106.599.208
	226.433.191	82.274.383	55.378.801	18.133.235	19.261.197	79.886.948	481.367.755
Intereses a pagar no devengados	11.323.077	8.267.940	5.426.788	3.834.211	3.433.316	25.374.251	57.659.585
Totales	237.756.255	90.542.324	60.805.589	21.967.447	22.694.514	105.261.199	539.027.340

El desglose de los pasivos financieros por año de vencimiento al 31 de diciembre de 2022 era el siguiente:

	2023	2024	2025	2026	2027	Resto	Euros TOTAL
Obligaciones y otros valores negociables	27.654.251	-	38.955.657	18.000.000	-	-	84.609.908
Deudas con entidades de crédito	54.459.912	20.188.625	20.190.031	13.282.689	3.341.240	10.052.443	121.514.940
Acreedores por arrendamiento financiero	15.700.257	17.563.226	16.733.778	15.827.981	12.300.893	72.324.306	150.450.442
Derivados	-	253.201	-	-	-	-	253.201
Otros pasivos financieros	3.271.724	1.473.594	128.872	141.892	105.029	253.565	5.374.676
Acreedores comerciales y otras cuentas a pagar	96.778.066	-	-	-	-	-	96.778.066
	197.864.210	39.478.646	76.008.338	47.252.562	15.747.162	82.630.314	458.981.233
Intereses a pagar no devengados	11.425.029	8.769.778	7.867.294	5.291.646	3.727.532	28.618.439	65.699.718
Totales	209.289.239	48.248.424	83.875.632	52.544.209	19.474.695	111.248.753	524.680.951

El desglose de los pasivos financieros por año de vencimiento al 1 de enero de 2022 era el siguiente:

	2022	2023	2024	2025	2026	Resto	Euros TOTAL
Obligaciones y otros valores negociables	29.770.950	-	-	28.926.076	28.000.000	-	86.697.026
Deudas con entidades de crédito	55.667.285	19.579.306	19.197.437	18.792.993	11.420.913	4.542.097	129.200.031
Acreedores por arrendamiento financiero	18.141.049	17.677.446	17.488.508	16.733.778	15.827.981	61.018.997	146.887.759
Derivados	-	-	-	-	-	124.797	124.797
Otros pasivos financieros	1.428.046	779.025	187.028	128.872	128.872	351.713	3.003.556
Acreedores comerciales y otras cuentas a pagar	93.640.930	-	-	-	-	-	93.640.930
	198.648.260	38.035.777	36.872.973	64.581.719	55.377.766	66.037.604	459.554.099
Intereses a pagar no devengados	11.950.638	9.449.014	8.558.571	7.632.554	5.640.063	32.071.398	75.302.238
Totales	210.598.898	47.484.791	45.431.544	72.214.273	61.017.829	98.109.002	534.856.337

Los intereses a pagar no devengados en ejercicios futuros tanto para el ejercicio 2023 como para el 2022 se han calculado por los Administradores de la Sociedad sobre la deuda dispuesta con terceros.

Al 31 de diciembre de 2023, la Sociedad no ha realizado reclasificaciones entre categorías de activos financieros ni de pasivos financieros.

c) Compensación de activos y pasivos financieros

Los activos y pasivos financieros se compensan y el importe neto se presenta en el balance cuando la Sociedad tiene actualmente el derecho, exigible legalmente, de compensar los importes reconocidos y tiene la intención de liquidar la cantidad neta, o de realizar el activo y cancelar el pasivo simultáneamente.

En el ejercicio 2023, los saldos de los abonos de venta aminoran el importe de deudores comerciales, al ser saldos acreedores, por importe de 7.685.610 euros (31 de diciembre de 2022 y 1 de enero 2022 5.146.181 euros y 5.574.442 euros respectivamente). Los correspondientes importes se han presentado por tanto netos en el balance.

Adicionalmente, en el ejercicio 2023 los saldos de abono de compra aminoran el saldo de acreedores comerciales y otras cuentas a pagar al ser saldos deudores por un importe de 507.981 euros (31 de diciembre 2022 y 1 de enero 2022 721.940 euros y 883.610 euros respectivamente). Los correspondientes importes se presentan netos en el balance.

11. Activos financieros a coste amortizado

El detalle de los activos financieros a coste amortizado es el siguiente:

	31 de diciembre 2023	31 de diciembre 2022	Euros 1 de enero 2022
No corriente:			
Inversiones en empresas del grupo:			
- Créditos a empresas del grupo	66.578.932	183.127.927	184.313.993
Inversiones financieras a largo plazo:			
- Valores representativos de deuda	10.346.794	19.927.835	6.057.266
- Créditos a empresas	10.371	106.358	7.625
Deudores comerciales no corrientes:			
- Clientes por ventas y prestaciones de servicios	17.547	17.547	29.771
Otros activos financieros:			
- Fianzas	9.118.821	12.803.158	11.060.590
	86.072.465	215.982.825	201.469.245
Corriente:			
Inversiones financieras en empresas del grupo:			
- Créditos a empresas	-	-	841.759
Inversiones financieras a corto plazo:			
- Valores representativos de deuda	13.063.111	9.715.014	555.013
Deudores comerciales y otras cuentas a cobrar:			
- Clientes por ventas y prestaciones de servicios	82.586.684	96.904.052	105.321.613
- Clientes, empresas del grupo, y asociadas	2.439.025	2.111.434	1.551.952
- Deudores varios	3.431.057	1.710.932	2.447.795
- Personal	524.050	492.542	-
- Deterioro de valor de cuentas a cobrar	(11.876.797)	(19.820.186)	(18.805.566)
Otros activos financieros:			
- Otros activos financieros	14.380.757	5.264.900	1.222.848
	104.547.887	96.378.688	93.135.414

a) Clientes

El saldo a 31 de diciembre de 2023, 31 diciembre de 2022 y 1 de enero de 2022 de los epígrafes "Clientes por ventas y prestaciones de servicios" corresponde a los saldos pendientes de cobro con clientes terceros, ajenos a las sociedades del Grupo.

Se considera que las cuentas a cobrar a clientes vencidas con antigüedad inferior a seis meses no han sufrido ningún deterioro de su valor. A 31 de diciembre de 2023, 31 de diciembre de 2022 y 1 de enero de 2022, el importe vencido a más de 6 meses de cuentas a cobrar sin haber sufrido deterioro de valor no es significativo.

El movimiento de la provisión por pérdidas por deterioro de valor de las cuentas a cobrar a clientes es el siguiente:

	Euros	
	31 de diciembre 2023	31 de diciembre 2022
Saldo inicial	(19.820.186)	(19.932.177)
Provisión por deterioro de valor de cuentas a cobrar	(149.888)	(167.823)
Reversión deterioro de cuentas a cobrar	1.030.316	346.576
Variación del tipo de cambio	-	(10.121)
Combinación de negocios	-	(47.722)
Cuentas a cobrar dadas de baja por incobrables	7.062.961	-
Otros movimientos	-	(8.919)
Saldo final	(11.876.797)	(19.820.186)

De acuerdo con la NIIF 9 de Instrumentos Financieros, el Grupo realiza una estimación sobre la pérdida esperada en sus cuentas comerciales a cobrar (Nota 4.8.b), para ello la dirección del Grupo realiza un estudio/ histórico sobre los niveles de morosidad y calcula un deterioro sobre los saldos comerciales pendientes de cobro a nivel global.

La exposición máxima al riesgo de crédito a la fecha de presentación de la información es el valor razonable de cada una de las categorías de cuentas a cobrar indicadas anteriormente. El Grupo no mantiene ninguna garantía como seguro.

b) Créditos a empresas del grupo

Dentro de este epígrafe se encuentran registrados los créditos concedidos a empresas del Grupo no incluidas en el perímetro de consolidación por importe de 66.579 miles de euros a largo plazo (31 de diciembre de 2022: 183.128 miles de euros a largo plazo; 1 de enero 2022 184.313 miles de euros a largo plazo y 841 miles de euros a corto plazo).

El importe mencionado en el párrafo anterior atiende principalmente a financiación concedida al socio mayoritario del Grupo, Lideka, S.L., por importe de 61.825 miles de euros (31 de diciembre de 2022: 177.467 miles de euros; 1 de enero de 2022: 179.034 miles de euros), la cual devenga un tipo de interés de mercado y cuyo vencimiento es 31 de diciembre de 2025.

Por otra parte, la Sociedad matriz Lideka Iber, S.L. ha generado una posición deudora en el Cash Pooling de Grupo por importe de 1.277 miles de euros en el ejercicio 2023 (31 de diciembre 2022: deudora 1.134 miles de euros; 1 de enero 2022: deudora 781 miles de euros).

La Sociedad ha concluido que no existen pérdidas por deterioro en los créditos detallados en esta Nota relacionados con Lideka, S.L, para lo cual se han estimado los flujos de caja futuros derivados de dichas inversiones.

El Cash Pooling con Hersol XXI, S.L. asciende a cierre del ejercicio 2023 asciende 3.477 miles de euros (al cierre del ejercicio 2022 4.527 miles de euros y al comienzo del ejercicio 2022 4.499 miles de euros).

c) Inversiones financieras

Dentro del epígrafe “Valores representativos de deudas” se encuentran registradas las inversiones a largo y corto plazo en obligaciones y bonos.

d) Otros activos financieros (Fianzas y depósitos)

El importe de las fianzas está asociado a los contratos de arrendamiento firmados por la Sociedad con vencimiento superior al año. Dentro de este epígrafe se recoge fundamentalmente la fianza y depósito entregados a los arrendadores del centro de producción donde la Sociedad realiza su actividad productiva. En relación a dichas fianzas, éstas se encuentran clasificadas a su valor nominal, al considerar los Administradores de la Sociedad que la diferencia entre el valor nominal y el coste amortizado no tiene impacto significativo.

12. Activos financieros a valor razonable con cambios en la cuenta de resultados

	31 de diciembre 2023	31 de diciembre 2022	Euros 1 de enero 2022
Otros – Títulos con cotización oficial:			
- Títulos de patrimonio neto: Zona euro	16.139.641	16.960.984	47.377.400
	16.139.641	16.949.484	47.377.400

Dentro del epígrafe de “activos financieros a valor razonable con cambios en la cuenta de resultados” del activo no corriente, la Sociedad registra fundamentalmente acciones minoritarias y fondos de inversión que posee en empresas cotizadas en las que no ejerce influencia significativa. Tal y como se describe en la Nota 3.2.10, dichos activos financieros se valoran a su valor razonable, registrándose en la cuenta de resultados consolidada el resultado de las variaciones en dicho valor razonable.

Por su parte, la variación acumulada en el valor razonable desde su designación asciende a pérdidas por valor de 525 miles de euros (31 de diciembre 2022: 1.806 miles de euros).

El valor razonable de todos los títulos de patrimonio neto se basa en el precio corriente comprador de un mercado activo.

Los cambios habidos durante el ejercicio en el valor razonable de los activos valorados a valor razonable con cambios en la cuenta de resultados se contabilizan en el epígrafe de "Variación de valor razonable en instrumentos financieros" y ascienden a pérdidas por 736 miles de euros (2022: ganancias por 2.412 miles de euros).

Durante el ejercicio 2023 se han vendido parte de las participaciones en fondos de inversión y acciones, obteniéndose unas pérdidas de 402 miles de euros (2022: pérdidas de 118 miles de euros).

La exposición máxima al riesgo de crédito a la fecha de presentación de la información es el valor razonable de los activos.

13. Instrumentos financieros derivados

El Grupo utiliza instrumentos financieros derivados para cubrir los riesgos a los que se encuentran expuestas sus actividades, operaciones y flujos de efectivo futuros. En el marco de dichas operaciones el Grupo ha contratado determinados instrumentos financieros sobre los cuales el Grupo ha evaluado si se han cumplido con los requisitos detallados en la Nota 3.2.10 de la presente memoria consolidada para poder clasificarlos de cobertura contable. En relación a dicha evaluación, el Grupo distingue entre aquellos que han cumplido las citadas condiciones, designándolos a los mismos formalmente como de cobertura contable verificando que la cobertura resulta eficaz, y aquellos que no han sido designados como de cobertura contable al no cumplirse las condiciones descritas en dicha Nota.

El detalle de los instrumentos financieros registrados en el balance de situación consolidado al cierre de los ejercicios 2023 y 2022 se detalla a continuación:

31 de diciembre de 2023

Categorías	Clases	
	Valor razonable (euros)	
	Activos a corto plazo	Pasivos a largo plazo
Instrumentos financieros derivados de cobertura contable:		
Coberturas de tipo de interés	-	(191.733)
Coberturas de tipo de cambio	29.831	-
Total	29.831	(191.733)

31 de diciembre de 2022

Categorías	Clases	
	Valor razonable (euros)	
	Activos a corto plazo	Pasivos a largo plazo
Instrumentos financieros derivados de cobertura contable:		
Coberturas de tipo de interés	-	(253.201)
Coberturas de tipo de cambio	60.083	-
Total	60.083	(253.201)

1 de enero de 2022

Categorías	Clases	
	Valor razonable (euros)	
	Activos a corto plazo	Pasivos a largo plazo
Instrumentos financieros derivados de cobertura contable:		
Coberturas de tipo de interés	-	(124.797)
Coberturas de tipo de cambio	22.360	-
Total	22.360	(124.797)

En relación con los derivados de cobertura contable el valor de la contrapartida de dichos activos y/o pasivos se encuentra registrado dentro del patrimonio neto en el epígrafe "Otros ajustes por cambio de valor".

Cobertura de flujos de efectivo:

Los instrumentos financieros de cobertura de tipo de interés (swaps) vivos a 31 de diciembre de 2023, 31 de diciembre de 2022 y 1 de enero de 2022 se detallan a continuación (en euros):

31 de diciembre de 2023

Clasificación	Tipo	Importe contratado	Nominal al 31/12/2023	Vencimiento	Valor razonable (Euros)	
					Activo a corto plazo	Pasivo a largo plazo
Cobertura de tipo de interés	Variable a Fijo	4.700.000	2.585.000	01/01/2029	-	(191.733)
Seguro de cambio	Variable a Fijo	1.000.000	903.751	29/11/2024	10.974	-
Seguro de cambio	Variable a Fijo	1.000.000	903.751	29/11/2024	8.914	-
Seguro de cambio	Variable a Fijo	500.000	446.389	29/11/2024	5.487	-
Seguro de cambio	Variable a Fijo	500.000	447.418	29/11/2024	4.456	-
					29.831	(191.733)

31 de diciembre de 2022

Clasificación	Tipo	Importe contratado	Nominal al 31/12/2022	Vencimiento	Valor razonable (Euros)	
					Activo a corto plazo	Pasivo a largo plazo
Cobertura de tipo de interés	Variable a Fijo	4.700.000	3.113.750	01/01/2029	-	(253.201)
Seguro de cambio	Variable a Fijo	500.000	382.868	05/10/2023	19.219	-
Seguro de cambio	Variable a Fijo	1.000.000	939.055	26/10/2023	34.654	-
Seguro de cambio	Variable a Fijo	500.000	469.528	16/05/2023	6.210	-
					60.083	(253.201)

1 de enero de 2022

Clasificación	Tipo	Importe contratado	Nominal al 01/01/2022	Vencimiento	Valor razonable (Euros)	
					Activo a corto plazo	Pasivo a largo plazo
Cobertura de tipo de interés	Variable a Fijo	4.700.000	4.700.000	01/01/2029	-	(124.797)
Seguro de cambio	Variable a Fijo	125.000	10.636	07/01/2022	937	-
Seguro de cambio	Variable a Fijo	125.000	101.346	07/01/2022	8.942	-
Seguro de cambio	Variable a Fijo	37.500	23.755	19/04/2022	1.593	-
Seguro de cambio	Variable a Fijo	125.000	104.769	29/07/2022	5.519	-
Seguro de cambio	Variable a Fijo	125.000	104.919	29/07/2022	5.369	-
					22.360	(124.797)

La Sociedad dominante formalizó dichos derivados con el fin de cubrir los flujos de efectivo de los bonos emitidos por la Sociedad dominante a un tipo de interés variable (Nota 18). Dichas relaciones de cobertura son altamente efectivas de manera prospectiva y retrospectiva, de forma acumulada, desde la fecha de designación. En consecuencia, el Grupo ha procedido a registrar en el patrimonio neto, el cambio en el valor razonable del derivado, de tal forma que, al cierre del ejercicio 2023, el importe registrado en patrimonio neto de los instrumentos de cobertura antes mencionados refleja una pérdida de 143.800 euros (pérdida de 189.901 euros al cierre del ejercicio 2022) (véase Nota 16.7).

14. Existencias

La composición de las existencias del Grupo al 31 de diciembre de 2023, 31 de diciembre de 2022 y a 1 de enero de 2022, es la siguiente:

	31 de diciembre 2023	31 de diciembre 2022	Euros 1 de enero 2022
Mercaderías	4.163.502	5.336.044	4.664.341
Materias primas y otros aprovisionamientos	28.682.748	28.672.142	25.338.385
Producto en curso	3.164.144	3.548.448	3.280.854
Producto terminado	36.348.882	36.712.021	32.839.014
Anticipos a proveedores	2.124.408	291.287	210.057
Deterioro de valor de existencias	(10.355.515)	(10.380.500)	(9.885.250)
Total	64.128.169	64.179.442	56.447.401

Al cierre de los ejercicios 2023, 2022 y al inicio del 2022 no existían compromisos firmes de compras de existencias relacionados con el epígrafe “Anticipos a proveedores” del balance de situación consolidado adjunto.

Al cierre de los ejercicios 2023, 2022 y al inicio del 2022 no existen limitaciones de disponibilidad sobre las existencias ni circunstancias, tales como litigios o embargos que afecten a su carácter sustantivo.

El movimiento de las correcciones valorativas por deterioro en el epígrafe “Existencias” del balance de situación consolidado adjunto ha sido el siguiente:

Ejercicio 2023

	Euros			
	31/12/2022	Adiciones	Variación del tipo de cambio	Aplica- ciones
Deterioro de existencias	(10.380.500)	(150.054)	-	175.039
Total	<u>(10.380.500)</u>	<u>(150.054)</u>	<u>-</u>	<u>175.039</u>
				<u>(10.355.515)</u>

Ejercicio 2022

	Euros			
	01/01/2022	Adiciones	Variación del tipo de cambio	Aplica- ciones
Deterioro de existencias	(9.885.250)	(623.544)	-	128.294
Total	<u>(9.885.250)</u>	<u>(623.544)</u>	<u>-</u>	<u>128.294</u>
				<u>(10.380.500)</u>

Las correcciones valorativas registradas en el ejercicio han estado motivadas fundamentalmente por la lenta rotación de algunos productos vendidos por las sociedades del Grupo, y han sido registradas aplicando un criterio de prudencia.

La política del Grupo es formalizar pólizas de seguros para cubrir los posibles riesgos a que están sujetos sus existencias. Al cierre de los ejercicios 2023, 2022 y al comienzo del 2022 no existía déficit de cobertura alguno relacionado con dichos riesgos.

15. Efectivo y otros activos líquidos equivalentes

El Grupo dispone de efectivo al cierre de los ejercicios 2023, 2022 y a 1 enero 2022 según el siguiente desglose (en euros):

	31 de diciembre 2023	31 de diciembre 2022	Euros 1 de enero 2022
- Caja cuentas corrientes	28.019.878	18.756.771	35.715.261
- Otros activos líquidos equivalentes	15.305.592	7.019.490	14.025.903
	43.325.470	25.776.261	49.741.164

A 31 de diciembre de 2023 dentro del epígrafe de "Otros activos líquidos equivalentes" se registra un depósito de renta fija con vencimiento inferior a tres meses por 12.096 miles de euros (31 de diciembre de 2022: 7.000 miles de euros; 1 de enero 2022: 14.500 miles de euros) suscrito por la sociedad dependiente Cofel Industries, S.A.S. Adicionalmente, la sociedad del Grupo Sleep House Colchoes e Assessórios LTDA dispone de Otros activos líquidos equivalentes por valor de 3.050 miles de euros.

El Grupo dispone de 5.494 miles de euros de tesorería en moneda extranjera a cierre de 2023 (5.828 miles de euros a cierre de 2022 y 7.232 miles de euros al inicio de 2022)

16. Patrimonio neto y fondos propios

16.1. Capital social

Al cierre de los ejercicios 2023 y 2022, el capital social de la Sociedad dominante asciende a 58.037.080 euros, representado por 5.803.708.000 participaciones de 0,01 euros de valor nominal cada una, todas ellas de la misma clase, totalmente suscritas y desembolsadas.

Al cierre del ejercicio 2023 y 2022 la empresa Lideka Iber, S.L. posee una participación del 99,99 % del capital social de la Sociedad dominante.

Las participaciones de la Sociedad dominante no cotizan en Bolsa.

16.2. Prima de emisión

De acuerdo con la Ley de Sociedades de Capital, se permite expresamente la utilización del saldo de la prima de emisión para ampliar el capital y no establece restricción específica alguna en cuanto a la disponibilidad de dicho saldo.

16.3. Ganancias acumuladas de la Sociedad dominante

El detalle al 31 de diciembre de 2023, 31 de diciembre de 2022 y 1 de enero 2022 es el siguiente:

	Euros		
	31 de diciembre 2023	31 de diciembre 2022	1 de enero de 2022
Ganancias acumuladas de la sociedad dominante:			
- Reserva legal	11.607.416	11.607.416	11.607.416
- Otras reservas	13.927.921	128.159.014	133.428.953
Total ganancias acumuladas de la sociedad dominante	25.535.337	139.766.430	145.036.369
Ganancias acumuladas en sociedades consolidadas	121.779.268	118.878.938	116.633.206

Durante el ejercicio 2023 la Junta General de Socios de Grupopikolin, S.L. ha aprobado el reparto de un dividendo con cargo a reservas de libre disposición por importe total de 39.553 miles de euros. Respecto al pago de estos dividendos el dividendo pagado al socio mayoritario se ha realizado mediante la reducción del préstamo que se mantiene con dicho socio, lo cual no representa salida de efectivo (Nota 11.b).

Adicionalmente, en el ejercicio 2023 la Junta General de Socios de Grupopikolin, S.L. ha aprobado una condonación del préstamo mantenido con el Socio mayoritario por importe de 111.272 miles de euros.

De acuerdo con la Ley de Sociedades de Capital, la sociedad de responsabilidad limitada debe destinar una cifra igual al 10% del beneficio del ejercicio a la reserva legal hasta que ésta alcance, al menos, el 20% del capital social. La reserva legal sólo podrá utilizarse para aumentar el capital social. Salvo para la finalidad mencionada anteriormente, y mientras no supere el 20% del capital social, esta reserva sólo podrá destinarse a la compensación de pérdidas y siempre que no existan otras reservas disponibles suficientes para este fin.

Al cierre de los ejercicios 2023 y 2022 esta reserva se encuentra totalmente constituida.

Dentro del Grupo Cofel se incluyen las reservas consolidadas de las sociedades dependientes Cofel SAS (Compagnie Financiere Europeenne Literie), Cofel Industries S.A.S. y Euroventes, SPRL. Asimismo, en el Grupo Dunlopillo se incluyen las reservas consolidadas de las siguientes sociedades dependientes: Dunlopillo (Holdings) SDN BHD, Dunlopillo (Malaysia) SDN BHD, Dunlopillo (Singapore) PTE LTD, Dunlopillo (Vietnam) LTD, Dunlopillo (Shenzen) LTD y Dunlopillo (Hong Kong) LTD). Por otra parte, dentro del Grupo Pikolin Brasil se incluyen las sociedades dependientes Pikolin Brasil Industria de Colchoes LTDA y Sleep House Colchoes e Assessórios LTDA, Sleep Franchising LTDA, Pikolin Participações LTDA.

16.4. Resultado consolidado

La aportación de cada Sociedad al resultado consolidado de los ejercicios 2023 y 2022 es como sigue:

	31 de diciembre 2023	Euros 31 de diciembre 2022
Resultado de la sociedad dominante:	(2.824.885)	(2.896.462)
Resultado en sociedades consolidadas	16.214.032	3.771.580

16.5. Diferencias de conversión

Las diferencias de conversión de los ejercicios 2023 y 2022 están motivadas íntegramente por el impacto de la conversión de las siguientes sociedades dependientes, cuyas monedas funcionales se detallan a continuación:

Diferencias de conversión	País	Moneda	2023	Euros 2022
Grupo Dunlopillo	(*)	(*)	(4.110.246)	(2.703.284)
Pikolin Brasil Participações, LTDA	Brasil	Real brasileño	-	(1.722)
Sleep House Franchising LTDA	Brasil	Real brasileño	(3.313)	-
Sleep House Colchoes e Assessórios LTDA	Brasil	Real brasileño	(1.819.395)	(2.311.253)
Pikolin Brasil Industria de Colchoes LTDA	Brasil	Real brasileño	1.503.670	1.372.290
Total			(4.429.284)	(3.643.969)

(*) Dentro del Grupo Dunlopillo se integran las siguientes sociedades con las monedas funcionales que se detallan a continuación:



Grupo Dunlopillo	País	Moneda
Dunlopillo (Holdings) SDN BHD	Malasia	Ringgit Malayo
Dunlopillo (Malaysia) SDN BHD	Malasia	Ringgit Malayo
Dunlopillo (Singapore) PTE LTD	Singapur	Dólar Singapur
Dunlopillo (Vietnam) LTD	Vietnam	USD Dólar
Dunlopillo (Shenzen) LTD	China	Yuan Chino
Dunlopillo (Hong Kong) LTD	China	Dólar Hong Kong
Dunlopillo (Middle East) LTD	Emiratos Árabes	USD Dólar

16.6. Otros ajustes por cambio de valor

El detalle de ajustes por cambio de valor registrados en este epígrafe al cierre de los ejercicios 2023 y 2022 es el siguiente:

	Euros	
	2023	2022
- Operaciones de cobertura (Nota 13)	(143.800)	(189.901)
	(143.800)	(189.901)

Operaciones de cobertura

Corresponde al valor razonable de los instrumentos financieros derivados de cobertura descritos en la Nota 13.

16.7. Participaciones no dominantes

El saldo incluido en este capítulo del balance de situación consolidado adjunto recoge el valor de la participación de los socios minoritarios en las sociedades del Grupo consolidadas por integración global. Asimismo, el saldo que se muestra en la cuenta de resultados consolidada adjunta en el capítulo "Resultado atribuido a participaciones no dominantes" representa la participación de dichos socios minoritarios en los resultados del ejercicio.

El saldo al 31 de diciembre de 2023 y 2022 se desglosa en los siguientes conceptos:

Ejercicio 2023

	Euros		
	Capital y reservas	Resultado del ejercicio	Subvenciones de capital
			Total
Pikolin, S.L.	1.834	278	-
Confordes, S.L.	54	6	-
Seiviriber, S.L.	78	1	-
Pikolin Lusitana, LTDA	227.983	1.814	-
Espadesa Retail, S.L.	579	(12)	-
Pikolin Brasil Participações, LTDA	(1)	-	-
Compañía Europea de Artículos del Descanso, S.L.	13.907	710	-
Smatex, S.L.	884.817	41.796	-
Industrias Hidráulicas Pardo, S.L.	29	(2)	-
Grupo Cofel	1.332	144	-
Spacio Repos, S.L.	53	7	-
Astaburuaga Healthcare, S.L.U.	13	-	-
Sleep House Colchoes e Assessórios LTDA	83.418	(10.167)	-
Pikolin Brasil Industria de Colchoes LTDA	4.566	(2.037)	-
SleepFranchising	(233)	22	-
Ecocolchon, S.L.	-	-	-
Shanghai European	(11)	-	-
Total Socios Externos	1.218.418	32.560	1.250.978

Ejercicio 2022

	Euros		
	Capital y reservas	Resultado del ejercicio	Subvenciones de capital
			Total
Pikolin, S.L.	2.218	(64)	-
Confordes, S.L.	58	6	-
Seiviriber, S.L.	86	(8)	-
Pikolin Lusitana, LTDA	218.464	1.210	-
Espadesa Retail, S.L.	578	1	-
Pikolin Brasil Comércio, LTDA	-	-	-
Compañía Europea de Artículos del Descanso, S.L.	12.793	1.089	-
Espaço Descanso, LTDA	-	-	-
Smatex, S.L.	791.416	93.401	-
Industrias Hidráulicas Pardo, S.L.	25	3	-
Grupo Cofel	1.265	67	-
Spacio Repos, S.L.	28	-	-
Astaburuaga Healthcare, S.L.U.	11	1	-
Sleep House Colchoes e Assessórios LTDA	6.039	3.997	-
Pikolin Brasil Industria de Colchoes LTDA	72.606	1.874	-
Total Socios Externos	1.105.587	101.577	-
			1.207.164

El movimiento habido en los ejercicios 2023 y 2022 en este epígrafe del balance de situación consolidado ha sido el siguiente:

Ejercicio 2023

	Euros
Saldo al 31 de diciembre de 2022	1.207.164
- Resultado del ejercicio	32.560
- Distribución de dividendos	(315)
- Otros movimientos	11.569
Saldo al 31 de diciembre de 2023	1.250.978

Durante el ejercicio 2023 se han distribuido dividendos a los socios externos por importe total de 998 euros.

Ejercicio 2022

	Euros
Saldo al 31 de diciembre de 2021	<u>1.214.154</u>
- Resultado del ejercicio	101.577
- Distribución de dividendos	(155.753)
- Otros movimientos	47.186
Saldo al 31 de diciembre de 2022	<u>1.207.164</u>

17. Provisiones a corto y largo plazo

Provisiones a largo plazo

El movimiento habido en este epígrafe del balance consolidado en los ejercicios 2023 y 2022 ha sido el siguiente:

Ejercicio 2023

					Euros
	31/12/2022	Aplica- ciones	Dota- ciones	Rever- siones	31/12/2023
Provisión para otras responsabilidades	5.095.325	(2.163.232)	1.377.187	-	4.309.280
Provisión por retribuciones a largo plazo al personal:					
Provisión por pensiones	5.607.096	(3.354)	-	-	5.603.742
Provisiones personal	489.520	-	-	-	489.520
Total	<u>11.191.941</u>	<u>(2.166.586)</u>	<u>1.377.187</u>	<u>-</u>	<u>10.402.542</u>

Ejercicio 2022

					Euros
	01/12/2022	Aplica- ciones	Dota- ciones	Rever- siones	31/12/2022
Provisión para otras responsabilidades	5.680.326	(2.027.377)	1.442.376	-	5.095.325
Provisión por retribuciones a largo plazo al personal:					
Provisión por pensiones	7.320.142	-	-	(1.713.046)	5.607.096
Provisiones personal	508.325	(18.805)	-	-	489.520
Total	<u>13.508.793</u>	<u>(2.046.182)</u>	<u>1.442.376</u>	<u>(1.713.046)</u>	<u>11.191.941</u>

El epígrafe “Dotaciones” y “Aplicaciones” corresponde a la dotación del ejercicio y a la utilización de dichas provisiones durante el ejercicio, respectivamente. Por su parte, la columna “Reversiones” corresponde a la reversión de dichas provisiones sin que las mismas hayan sido consumidas ni utilizadas.

El epígrafe de “Provisión para otras responsabilidades” corresponde principalmente a provisiones para riesgos como garantías, litigios y otras provisiones por responsabilidades, cuyo gasto por la dotación de los ejercicios 2023 y 2022 se registra dentro de diversos epígrafes de la cuenta de resultados consolidada según la naturaleza de dichos gastos.

El epígrafe “Provisiones personal” recoge, por un lado, las obligaciones de las sociedades del Grupo Cofel SAS y Cofel Industries S.A.S. asumidas con determinados trabajadores en el marco de un proceso de reestructuración como consecuencia del traslado de unos de sus centros productivos, así como las obligaciones asumidas con su personal. Asimismo, durante el ejercicio 2018 el Grupo tomó la decisión de cerrar una de sus plantas productivas de la sociedad Cofel Industries S.A.S., durante el ejercicio 2023 no se han realizado aplicaciones (2022: aplicación por 19 miles de euros). Las dotaciones y reversiones del ejercicio 2023 y 2022 de estas provisiones se encuentra registrada dentro del epígrafe “Gastos de personal” de la cuenta de resultados consolidada adjunta.

La provisión por retribuciones a largo plazo dentro del epígrafe “Provisión por pensiones” corresponde a la provisión por los compromisos por pensiones que tienen las citadas sociedades francesas del Grupo con sus trabajadores. En relación a dicha provisión, el Grupo tiene asumido el compromiso de complementar, de acuerdo con los acuerdos laborales vigentes, las percepciones de la Seguridad Social que corresponden a sus pensionistas, empleados o derechohabientes, en caso de jubilación. Dichos compromisos cumplen los requisitos establecidos en la normativa de pensiones vigente en Francia. Al cierre de los ejercicios 2023 y 2022 el Grupo tiene registrado en este epígrafe, el valor actual de los compromisos de prestación definida según lo descrito en la Nota 3.2.16. El Grupo ha registrado la variación del saldo de dicha provisión dentro de los epígrafes “Gastos de personal - Provisiones” y “Gastos financieros” de la cuenta de resultados consolidada de los ejercicios 2023 y 2022. Las principales hipótesis actuariales utilizadas para el cálculo de las citadas retribuciones al personal a largo plazo han sido las siguientes:

Hipótesis Actuariales	Ejercicio 2023	Ejercicio 2022
Tasa de actualización	3,75%	3,75%
Tipo de interés técnico	1,25%	1,25%
Tablas de mortalidad	INSEE 2010-2012 H/F TGH TGF05	INSEE 2010-2012 H/F TGH TGF05
Tasa anual de revisión de pensiones	3%	3%
Tasa anual de crecimiento de los salarios	2,25%	2,25%
Edad de jubilación	Variable	Variable
Tipo de jubilación	Voluntaria	Voluntaria

Provisiones a corto plazo

El movimiento habido en este epígrafe del balance de situación consolidado en los ejercicios 2023 y 2022 ha sido el siguiente:

Ejercicio 2023

	Euros				
	31/12/2022	Dotaciones	Aplicaciones	Reversiones	Variaciones de tipo de cambio
Provisiones a corto plazo	507.884	29.412	(25.249)	(20.747)	52.060
Total	507.884	29.412	(25.249)	(20.747)	52.060

Ejercicio 2022

	Euros				
	01/01/2022	Dotaciones	Aplicaciones	Reversiones	Variaciones de tipo de cambio
Provisiones a corto plazo	1.352.276	322.046	(201.459)	(903.304)	(61.675)
Total	1.352.276	322.046	(201.459)	(903.304)	(61.675)

Dentro del epígrafe provisiones a corto plazo fundamentalmente se encuentran registradas provisiones por garantía. El impacto de las dotaciones y aplicaciones se registra en el epígrafe "Pérdidas, deterioro y variación de provisiones por operaciones comerciales" de la cuenta de resultados consolidada adjunta.

18. Pasivos financieros

	31 de diciembre 2023	31 de diciembre 2022	Euros 1 de enero 2022
Pasivos financieros a coste amortizado a largo plazo:			
- Deudas con entidades de crédito	73.470.710	67.055.028	73.532.746
- Obligaciones y otros valores negociables	56.986.767	56.955.657	56.926.076
- Pasivos por arrendamiento (Nota 8)	121.960.925	134.750.185	128.746.710
- Derivados (Nota 13)	191.733	253.201	124.797
- Acreedores comerciales no corrientes	-	-	990.063
Otros pasivos financieros a largo plazo:			
- Otros pasivos financieros	2.324.429	2.102.952	1.575.510
	254.934.564	261.117.023	261.895.902
Pasivos financieros a coste amortizado a corto plazo:			
- Deudas con entidades de crédito	72.661.078	54.459.912	55.667.285
- Obligaciones y otros valores negociables	29.678.668	27.654.252	29.770.950
- Pasivos por arrendamiento (Nota 8)	15.947.376	15.700.257	18.141.049
- Proveedores	81.403.972	72.176.313	67.282.116
- Proveedores, empresas del grupo y asociadas	340.395	311.460	65.601
- Acreedores varios	8.353.756	12.358.370	26.293.213
- Personal	16.501.094	11.931.923	-
- Otros pasivos financieros a corto plazo:			
- Otros pasivos financieros	1.546.852	3.271.723	1.428.046
	226.433.191	197.864.210	198.648.260
	481.367.755	458.981.233	460.544.162

El movimiento de la deuda financiera es el siguiente:

Ejercicio 2023:

	Saldo a 31 de diciembre 2023	Nueva financiación	Pagos y amortizacio nes	Otros	Euros Saldo 31 de diciembre 2023
Deudas con entidades de crédito	121.514.940	45.512.055	(21.299.180)	403.973	146.131.788
Pasivos por arrendamiento	150.450.442	4.911.629	(17.453.770)	-	137.908.301
Obligaciones y otros valores negociables	84.609.909	2.000.000	-	55.526	86.665.435
Otras deudas financieras	5.627.876	-	(1.564.853)	-	4.063.023
	240.688.227	52.423.684	(40.317.803)	459.499	374.768.547

Ejercicio 2022:

	Saldo a 1 de enero 2022	Nueva financiación	Pagos y amortizaciones	Otros	Euros Saldo 31 de diciembre 2022
Deudas con entidades de crédito	129.200.031	34.121.213	(42.533.222)	726.918	121.514.940
Pasivos por arrendamiento	146.887.759	24.327.519	(20.764.836)	-	150.450.442
Obligaciones y otros valores negociables	86.697.026	26.470.553	(28.528.835)	(28.835)	84.609.909
Otras deudas financieras	3.128.353	3.128.899	(629.376)	-	5.627.876
	365.913.169	88.048.184	(92.456.269)	698.083	362.203.167

a) Deudas con entidades de crédito

El detalle de las deudas con entidades de crédito al cierre de los ejercicios 2023 y 2022 y al inicio del 2022 es el siguiente:

	31 de diciembre 2023	31 de diciembre 2022	Euros 1 de enero 2022
Préstamos con entidades de crédito	94.040.961	88.955.666	101.550.991
Líneas de financiación circulante	51.600.665	32.555.550	27.402.979
Intereses de deudas a corto plazo	490.162	3.724	246.061
Total deudas con entidades de crédito	146.131.788	121.514.940	129.200.031

Dentro del epígrafe "Deudas con entidades de crédito" se encuentran principalmente registrados préstamos concedidos a la Sociedad dominante y a las sociedades del Grupo cuyo vencimiento es a largo plazo por importe de 73.471 miles de euros (31 de diciembre 2022: 67.055 miles de euros; 1 de enero 2022: 73.368 miles de euros) y a corto plazo por importe de 20.570 miles de euros (31 de diciembre de 2022: 21.901 miles de euros; 1 de enero de 2022: 28.855 miles de euros). El tipo de interés de los préstamos con entidades de crédito es un tipo de interés de mercado.

Respecto a las líneas de financiación circulante, se incluyen pólizas de descuento de efectos, líneas de crédito y factoring con recurso con los siguientes límites y saldos dispuestos:

Ejercicio 2023

	Miles de euros	
	Límite	Dispuesto
Líneas de crédito	26.800	8.850
Líneas de efectos descontados	11.330	5.766
Líneas de anticipo de facturas	6.000	4.449
Líneas multiproducto	25.250	21.890
Líneas de confirming pronto pago	14.403	10.646
Total	83.783	51.601

Ejercicio 2022

	Miles de euros	
	Límite	Dispuesto
Líneas de crédito	26.500	4.989
Líneas de efectos descontados	20.025	10.960
Líneas de anticipo de facturas	10.800	4.665
Líneas multiproducto	14.800	7.798
Líneas de confirming pronto pago	4.858	4.144
Total	76.983	32.556

El tipo de interés de dichas líneas es un tipo de interés de mercado.

Adicionalmente, el Grupo cuenta con las siguientes líneas de factoring y confirming sin recurso:

Ejercicio 2023

	Miles de euros	
	Límite	Dispuesto
Líneas de factoring	9.000	7.291
Líneas de confirming	7.797	4.538
Total	16.797	11.829

Ejercicio 2022

	Miles de euros	
	Límite	Dispuesto
Líneas de factoring	4.000	3.936
Líneas de confirming	7.842	7.171
Total	11.842	11.107

b) Obligaciones y otros valores negociables

Dentro del epígrafe “Obligaciones y otros valores negociables” se encuentran registrados los bonos y pagarés emitidos por la Sociedad dominante en el Mercado Alternativo de Renta Fija (MARF). Dichos instrumentos de deuda suscritos por terceros tienen un vencimiento y un tipo de interés establecido y los mismos se liquidan en efectivo. El detalle de emisiones realizadas por la Sociedad dominante es el siguiente:

- El 27 mayo del ejercicio 2015, la Sociedad dominante realizó una emisión de bonos simples por un importe de 20.000.000 euros, con un tipo de interés fijo del 5% y con fecha de vencimiento 27 de mayo de 2025.
- El 14 de diciembre del ejercicio 2020, la Sociedad dominante realizó una nueva emisión de bonos simples por un importe de 18.000.000 euros, a un tipo de interés fijo del 5,15%, cuyo vencimiento es el 13 de diciembre de 2026.
- Durante el ejercicio 2021, la Sociedad realizó una serie de emisiones de bonos simples por importe de 19.000.000 euros, a un tipo de interés Euribor a doce meses más un diferencial del 4% y con fecha de vencimiento 25 de febrero de 2025.
- El 2 de marzo del ejercicio 2016, la Sociedad emitió un programa de pagarés de un importe máximo de 50.000.000 euros a través de la emisión de un máximo de 500 pagarés de 100.000 euros de valor nominal. La vigencia del citado programa de pagarés es de un año, y el tipo de interés se calculará en función de la duración del valor efectivo de dicho pagaré en el mercado. El importe total de pagarés en circulación al cierre del ejercicio 2023 ascendía a 284 pagarés por importe total de 28.400.000 euros (2022: 264 pagarés por importe total de 26.400.000 euros).

En la emisión de estos instrumentos financieros se llevaron a cabo una serie de costes de emisión, de ahí que se registren a coste amortizado, estando pendiente de imputar a resultado tales costes a cierre del ejercicio 2023 por importe de 44.343 euros (2022: 73.924 euros).

La financiación de bonos y pagarés descrita se encuentra sujeta a cláusulas de cumplimiento de ciertas obligaciones financieras a nivel de Grupo consolidado. En opinión de los Administradores de la Sociedad dominante, al cierre de los ejercicios 2023 y 2022, el Grupo cumplía con la totalidad de las obligaciones financieras descritas anteriormente, y con el resto de obligaciones asociadas a dicho contrato de financiación. Los intereses devengados pendientes pago en concepto de los bonos y pagarés al cierre de los ejercicios 2023 y 2022 se encuentran registrados en el epígrafe “Otros pasivos financieros” del pasivo corriente del balance por importe de 1.309.777 euros y 1.283.833 euros respectivamente.

c) Pasivos por arrendamiento

Dentro de los epígrafes “Pasivos por arrendamiento” a largo y a corto plazo del balance de situación consolidado, se encuentra registrada fundamentalmente la deuda asociada a los activos por derecho de uso según se detalla en la Nota 8.

d) Otros pasivos financieros

El epígrafe de otros pasivos financieros recoge fundamentalmente la parte que vence a largo plazo de varios préstamos otorgados a varias sociedades del Grupo en ejercicios anteriores por el Centro para el Desarrollo Tecnológico Industrial (C.D.T.I.) y por el Ministerio de Industria, Turismo y Comercio, los cuales no devengan intereses explícitos. El Grupo ha registrado, la diferencia entre el valor actual y el valor nominal de dichos préstamos como una subvención de capital de acuerdo con la normativa contable aplicable. Dicho importe se traspasa a resultados en la medida en que se amortiza el activo que originó la obtención del préstamo.

e) Información sobre aplazamientos de pago efectuados a proveedores D.A. 3ª “Deber de Información” de la Ley 15/2010, de 5 de julio, modificada por la ley 18/2022, de 28 de septiembre.

El detalle de la información requerida en relación con el periodo medio de pago a proveedores es el siguiente:

	Días	
	2023	2022
Periodo medio de pago a proveedores	42,16	43,03
Ratio de operaciones pagadas	46,83	46,22
Ratio de operaciones pendientes de pago	19,65	25,98

	Miles de Euros	
	2023	2022
Total pagos realizados	182.438	177.201
Total pagos pendientes	37.819	33.207

	Miles de euros / nº facturas	Miles de euros / nº facturas
	2023	2022
Facturas pagadas en menos de 60 días:		
Total importe	114.120.434	95.915.582
Número de facturas	30.394	24.374
Porcentaje sobre el total:		
Importe	55%	52%
Número de facturas	65%	57%

Conforme a la Resolución del ICAC, para el cálculo del período medio de pago a proveedores en estas cuentas anuales consolidadas, se han tenido en cuenta las operaciones comerciales correspondientes a la entrega de bienes o prestaciones de servicios devengadas desde la fecha de entrada en vigor de la Ley 31/2014, de 3 de diciembre, si bien exclusivamente respecto de las sociedades radicadas en España consolidadas por integración global o proporcional.

Se consideran proveedores, a los exclusivos efectos de dar la información prevista en esta Resolución, a los acreedores comerciales por deudas con suministradores de bienes o servicios, incluidos en las partidas "Proveedores", "Proveedores, sociedades asociadas" y "Otros acreedores" del pasivo corriente del balance consolidado, referidos únicamente a las entidades españolas incluidas en el conjunto consolidable.

Se entiende por "Período medio de pago a proveedores" el plazo que transcurre desde la entrega de los bienes o la prestación de los servicios a cargo del proveedor y el pago material de la operación.

19. Situación fiscal

19.1. Conciliación resultado contable y base imponible fiscal

La conciliación entre el resultado contable y la base imponible de Impuesto sobre Sociedades es la siguiente:

Ejercicio 2023

							Euros	
	España	Francia	Malasia	Portugal	Brasil	Shanghái	Ajustes consoli- dación	Total
Resultado contable antes de impuestos	4.454.415	5.397.841	(992.605)	226.191	(2.559.949)	34.352	1.166.937	5.393.308
Diferencias permanentes:	(17.015.231)	1.886.186	-	-	766.504	(34.352)	1.383.414	(13.013.479)
Liberalidades y sanciones	25.149	-	-	-	-	-	-	25.149
Donaciones	259.168	-	-	-	-	-	-	259.168
Otros gastos no deducibles	53.520	1.886.186	-	-	766.504	(34.352)	-	2.671.858
Amortización no deducible	(324.685)	-	-	-	-	-	962.223	637.538
Dividendos recibidos	(16.966.549)	-	-	-	-	-	1.609.256	(15.357.293)
Deterioros no deducibles	(61.834)	-	-	-	-	-	(1.126.611)	(1.188.445)
Otros ajustes de consolidación	-	-	-	-	-	-	(61.454)	(61.454)
Diferencias temporales:	11.823.270	2.594.945	1.236.217	-	(162.616)	-	(216.477)	15.275.339
Con origen en el ejercicio:								
Amortización fondo de comercio no deducible	(228.670)	731.714	-	-	(1.072.086)	-	-	(569.042)
Con origen ejercicios anteriores:								
Límite deducibilidad gasto amortización	(204.958)	-	-	-	-	-	-	(204.958)
Deterioro en créditos de empresas participadas	216.477	(511.345)	-	-	-	-	(216.477)	(511.345)
Deterioro en empresas participadas	153.071	-	-	-	-	-	-	153.071
Reversión deterioro de empresas participadas	391.159	-	-	-	-	-	-	391.159
Otros fondos de comercio	(1.004.577)	-	-	-	(682.167)	-	-	(1.686.744)
Revaloración Inmuebles	45.416	1.528.906	46.104	-	-	-	-	1.620.426
Arrendamientos	12.576.152	2.801.647	1.269.222	-	1.702.015	-	-	18.349.036
Marcas	(120.800)	(1.955.977)	(79.109)	-	(110.378)	-	-	(2.266.264)
Base imponible previa	(737.546)	9.878.972	243.612	226.191	(1.956.061)	-	-	7.655.188
Compensación de bases imponibles negativas	(1.293.863)	-	-	-	-	-	-	(1.293.863)
Base imponible fiscal	(2.031.409)	9.878.972	243.612	226.191	(1.956.061)	-	-	6.361.305

Ejercicio 2022

							Euros
	España	Francia	Malasia	Portugal	Brasil	Ajustes consolidación	Total
Resultado contable antes de impuestos	41.682.100	4.764.681	1.842.743	222.502	1.873.366	(48.804.208)	1.581.184
Diferencias permanentes:	(44.670.929)	(1.610.254)	-	-	(311.235)	48.804.208	2.211.790
Liberalidades y sanciones	18.651	-	-	-	-	-	18.651
Donaciones	267.456	-	-	-	-	-	267.456
Deterioros de créditos no deducibles	-	-	-	-	-	-	-
Otros gastos no deducibles	(267.979)	(1.832.477)	-	-	(311.235)	-	(2.411.691)
Reversión gastos no deducibles ejercicios anteriores	-	150.430	-	-	-	4.276.452	4.426.882
Dividendos recibidos	(44.692.261)	71.793	-	-	-	47.044.485	2.424.017
Deterioros no deducibles	3.204	-	-	-	-	-	3.204
Otros ajustes	-	-	-	-	-	-	-
Otros ajustes de consolidación	-	-	-	-	-	(2.516.729)	(2.516.729)
Diferencias temporales:	2.195.091	(335.618)	16.894	-	(1.152.092)	-	724.275
Con origen en el ejercicio:							
Amortización fondo de comercio no deducible	(513.399)	-	-	-	(1.072.087)	-	(1.585.486)
Deterioro de operaciones comerciales	(162.480)	(6.511)	2.074	-	15.547	-	(151.370)
Otros	-	-	-	-	-	-	-
Con origen ejercicios anteriores:							
Límite deducibilidad gasto amortización	180.708	-	-	-	-	-	180.708
Deterioro en créditos de empresas participadas	856.236	-	-	-	-	-	856.236
Reversión deterioro de empresas participadas	(40.097)	-	-	-	-	-	(40.097)
Fondo de comercio consolidación	(189.175)	-	-	-	-	-	(189.175)
Revaloración Inmuebles	45.416	1.528.906	46.104	-	-	-	1.620.426
Arrendamientos	2.138.682	97.964	47.825	-	14.826	-	2.299.297
Marcas	(120.800)	(1.955.977)	(79.109)	-	(110.378)	-	(2.266.264)
Base imponible previa	793.738	2.818.809	1.859.637	222.502	410.039	-	4.517.249
Compensación de bases imponibles negativas	(176.100)	-	-	-	-	-	(176.100)
Base imponible fiscal	969.838	2.818.809	1.859.637	222.502	410.039	-	4.341.149

A continuación, se detalla la conciliación entre el resultado de multiplicar el beneficio antes de impuestos por el tipo de gravamen aplicable y el gasto por impuesto registrado:

2023							Ajustes consoli- dación	Euros
	España	Francia	Malasia	Portugal	Brasil	Shanghái		Total
Resultado contable antes de impuestos	4.454.415	5.397.841	(992.605)	226.191	(2.559.949)	34.352	(1.166.937)	5.393.308
Tipo de gravamen aplicable	25%	25%	25%	21%	34%	25%	-	-
Resultado antes de impuestos por tipo de gravamen	1.113.604	1.349.460	(248.151)	47.500	(870.383)	8.588	-	1.400.618
Efecto de las diferencias permanentes	(1.379.760)	1.065.191	309.054	-	569.831	(8.588)	-	555.728
Activación créditos fiscales	(12.056.596)	-	-	-	-	-	-	(12.056.596)
Otros efectos	848.613	104.726	348.616	578.176	300.552	-	(76.272)	2.104.411
Gasto por impuesto	(11.474.139)	2.519.377	409.519	625.676	-	-	(76.272)	(7.995.839)

2022

	Euros					
	España	Francia	Malasia	Portugal	Brasil	Ajustes consolidación Total
Resultado contable antes de impuestos	41.682.100	4.764.681	1.842.743	222.502	1.873.366	(48.804.208) 1.581.184
Tipo de gravamen aplicable	25%	25%	25%	21%	34%	25%
Resultado antes de impuestos por tipo de gravamen	10.420.525	1.191.170	460.666	46.725	636.944	(12.201.052) 554.998
Efecto de las diferencias permanentes	(10.699.201)	(484.841)	3.705	-	(138.308)	12.201.052 882.407
Activación créditos fiscales	(588.109)					(588.109)
Otros efectos	(32.997)	373.250	(318.660)	(46.725)	(119.573)	1.475 (143.230)
Gasto por impuesto	(899.782)	1.079.579	145.731	-	379.063	1.475 706.066

19.2. Impuestos reconocidos en el Patrimonio neto

El detalle de los impuestos reconocidos directamente en el patrimonio neto consolidado es el siguiente:

Ejercicio 2023

	Euros		
	Aumentos	Disminuciones	Total
Con origen en ejercicios anteriores:			
Por coberturas de flujo de efectivo	-	(15.367)	(15.367)
Total impuesto reconocido directamente en patrimonio	-	(15.367)	(15.367)

Ejercicio 2022

	Euros		
	Aumentos	Disminuciones	Total
Por coberturas de flujo de efectivo	32.101	-	32.101
Total impuesto reconocido directamente en patrimonio	32.101	-	32.101

19.3. Desglose del gasto por impuesto sobre sociedades

El desglose del gasto por impuesto sobre sociedades de los ejercicios 2023 y 2022 es el siguiente:

	Euros	
	2023	2022
Impuesto corriente:		
Por operaciones continuadas	(4.882.891)	(460.910)
Impuesto diferido:		
Por operaciones continuadas	12.813.125	(310.760)
Total gasto por impuesto	7.930.234	(771.670)

19.4. Activos por impuesto diferido

El detalle del saldo de esta cuenta al cierre de los ejercicios 2023 y 2022 es el siguiente:

	Euros		
	2023	2022	2021
Diferencias temporales (impuestos anticipados):			
Limitación amortización fiscalmente deducible	494.836	208.810	259.476
Amortización fondo de comercio no deducible	496.488	532.141	541.049
Ajustes por cambio de valor	80.870	96.237	64.145
Bases imponibles negativas	26.221.717	14.911.990	14.108.780
Deducciones pendientes de aplicar	4.694.669	4.003.711	4.221.609
Activos por derecho de uso	31.075.632	34.233.095	33.493.010
Total activos por impuesto diferido	63.064.212	53.985.984	52.688.069

Los activos por impuesto diferido indicados anteriormente han sido registrados en el balance de situación consolidado por considerar los Administradores de la Sociedad dominante que, conforme a la mejor estimación sobre los resultados futuros de cada una de las sociedades del Grupo es probable que dichos activos sean recuperados.

El detalle de las bases imponibles negativas, cuyo vencimiento es indefinido, generadas por las sociedades con domicilio fiscal en España son las siguientes:

	Euros		
	2023	2022	2021
Bases imponibles negativas:			
Ejercicio 2009	308.666	1.175.550	1.175.550
Ejercicio 2010	6.610.123	6.743.238	6.743.257
Ejercicio 2011	26.787.330	26.787.330	27.068.693
Ejercicio 2012	18.750.305	18.868.218	18.868.218
Ejercicio 2013	20.766.398	20.793.141	20.793.141
Ejercicio 2014	9.609.539	9.758.747	9.758.747
Ejercicio 2015	3.057.898	3.057.898	3.057.898
Ejercicio 2016	3.420.347	3.420.347	3.420.347
Ejercicio 2017	10.489.954	10.489.954	10.489.954
Ejercicio 2018	1.708.434	1.708.434	1.708.434
Ejercicio 2019	2.222.739	2.222.739	2.222.739
Ejercicio 2020	4.988.480	4.988.480	4.988.480
Ejercicio 2022	3.083.492	3.083.492	-
Total	111.803.705	113.097.568	110.295.458
Cuota al 25%	27.950.926	28.274.392	27.573.865

Adicionalmente, existen bases imponibles pendientes de compensar generadas por sociedades del Grupo con domicilio fiscal en el extranjero por importe de 23.450 miles de euros (cuota: 6.339 miles de euros), las cuales están sujetas al régimen tributario aplicable en cada país.

Al cierre de los ejercicios 2023 y 2022 existen créditos fiscales activados (cuota) por importe de 26.222 miles de euros (2022: 14.913 miles de euros), cuyo detalle por sociedad es el siguiente:

	Euros		
	2023	2022	2021
Grupopikolin, S.L.	175.529	175.529	164.640
Pikolin, S.L.	17.342.442	6.557.027	5.968.918
Confordes, S.L.	-	73.465	143.806
Espadesa Retail, S.L.	1.257.759	1.255.923	1.169.728
Industrias Hidráulicas Pardo, S.L.	2.972.487	2.972.487	2.426.505
Astaburuaga Healthcare, S.L.U.	6.969	6.969	7.600
Pikolin Lusitana, LTDA	178.391	216.347	281.853
Grupo Cofel			109.612
Grupo Dunlopillo	2.058.270	2.546.822	2.528.737
Sleep House	2.226.131	1.097.116	1.307.153
Otras Sociedades	3.739	10.305	228
Total	26.221.717	14.911.990	14.108.780

Dichos créditos fiscales se encuentran activados dado que los administradores del Grupo consideran que, en base a las estimaciones de resultados de estas sociedades para los próximos ejercicios, será probable la compensación de los activos por impuestos diferidos en un plazo no superior a 10 años, teniendo en consideración una compensación anual de bases del 70%.

Asimismo, al cierre de los ejercicios 2023 y 2022 el detalle de las deducciones pendientes de compensar es el siguiente:

	Año de generación	2023	Euros 2022	Año vencimiento
Deducciones pendientes y otros:				
Para incentivar determinadas actividades	2007	139.622	139.622	2022
Para incentivar determinadas actividades	2008	665.308	665.308	2023
Para incentivar determinadas actividades	2009	504.880	504.880	2024
Para incentivar determinadas actividades	2010	435.675	435.675	2025
Para incentivar determinadas actividades	2011	427.538	427.538	2026
Para incentivar determinadas actividades	2012	384.413	384.413	2027
Para incentivar determinadas actividades	2013	28.930	28.930	2028
Para incentivar determinadas actividades	2014	48.395	48.395	2029
Para incentivar determinadas actividades	2015	34.269	34.269	2030
Para incentivar determinadas actividades	2016	37.915	37.915	2031
Para incentivar determinadas actividades	2017	62.636	62.636	2032
Para incentivar determinadas actividades	2018	65.616	65.616	2033
Para incentivar determinadas actividades	2019	296.234	339.881	2034
Para incentivar determinadas actividades	2020	238.272	286.130	2035
Para incentivar determinadas actividades	2021	351.778	351.778	2036
Para incentivar determinadas actividades	2022	471.720	310.267	2037
Por donativos	2012	10.500	10.500	2022
Por donativos	2013	21.148	21.148	2023
Por donativos	2014	14.644	14.644	2024
Por donativos	2015	10.023	10.023	2025
Por donativos	2016	14.889	14.889	2026
Por donativos	2017	41.726	41.726	2027
Por donativos	2018	15.406	15.406	2028
Por donativos	2019	40.484	40.484	2029
Por donativos	2020	55.839	55.839	2030
Por donativos	2021	59.091	59.091	2031
Por donativos	2022	27.077	64.599	2032
Por donativos	2023	37.522	-	2033
Por doble imposición interna	2012	226.908	226.908	2022
Por doble imposición interna	2013	320.482	320.482	2023
Por donaciones a entidades sin ánimo de lucro	2012	12.451	12.451	2027
Por donaciones a entidades sin ánimo de lucro	2013	76.350	76.350	2028
Por donaciones a entidades sin ánimo de lucro	2014	75.522	75.522	2029
Por donaciones a entidades sin ánimo de lucro	2015	28.380	28.380	2030
Por donaciones a entidades sin ánimo de lucro	2016	62.912	62.912	2031
Por donaciones a entidades sin ánimo de lucro	2017	44.695	44.695	2032
Por donaciones a entidades sin ánimo de lucro	2018	35.212	35.212	2033
Por donaciones a entidades sin ánimo de lucro	2019	70.500	70.500	2034
Por donaciones a entidades sin ánimo de lucro	2020	54.940	54.940	2035
Por donaciones a entidades sin ánimo de lucro	2021	48.381	48.381	2036
Por donaciones a entidades sin ánimo de lucro	2022	47.829	47.829	2037
Total		5.646.112	5.576.164	

Estas deducciones se encuentran registradas en el balance consolidado por importe de 4.693 miles de euros (2022: 4.004 miles de euros).

19.5. Pasivos por impuesto diferido

El detalle del saldo de esta cuenta al cierre de los ejercicios 2023 y 2022 es el siguiente:

	2023	2022	Euros 2021
Impuesto diferido por subvenciones de capital	7.165	10.486	15.081
Diferencias temporarias de consolidación	3.516.609	4.237.491	3.589.734
Marcas	60.400	30.200	-
Otros fondos de comercio	1.580.410	1.533.115	1.485.823
Revalorización marcas	44.573.330	44.573.331	44.424.915
Revalorización inmuebles	7.130.926	7.554.844	7.978.763
Revalorización de activos por derecho de uso	393.808	459.413	525.017
Activos por derecho de uso	32.238.376	34.902.646	33.590.706
Total pasivos por impuesto diferido	89.501.024	93.301.526	91.758.455

19.6. Ejercicios pendientes de comprobación y actuaciones inspectoras

Según establece la legislación española vigente, los impuestos no pueden considerarse definitivamente liquidados hasta que las declaraciones presentadas hayan sido inspeccionadas por las autoridades fiscales o haya transcurrido el plazo de prescripción de cuatro años. Al cierre del ejercicio 2023 las sociedades del Grupo que tributan en España tienen abiertos a inspección los últimos cuatro ejercicios del Impuesto sobre Sociedades y demás impuestos que le son de aplicación.

Con fecha 3 de noviembre de 2022 la Agencia Tributaria inició actuaciones inspectoras del Impuesto sobre el Valor Añadido correspondiente a los ejercicios 2019 a 2020 y del Impuesto de Sociedades de los ejercicios 2018 a 2020 en las siguientes sociedades del Grupo:

- Grupopikolin, S.L.
- Pikolin, S.L.
- Industrias Hidráulicas Pardo, S.L.
- Smattex, S.L.
- Compañía Europea de Artículos de Descanso, S.L.

A cierre del ejercicio 2023 han concluido las inspecciones de Industrias Hidráulicas Pardo, S.L., Smattex, S.L. y Compañía Europea de Artículos del Descanso, S.L. El resultado de estas inspecciones ha sido en conformidad y los importes resultantes son inmatrimoniales.

Por otro lado, siguen en curso las inspecciones de Pikolin, S.L. y GrupoPikolin, S.L.

Como consecuencia, entre otras, de las diferentes posibles interpretaciones de la legislación fiscal vigente, podrían surgir pasivos adicionales como consecuencia las mencionadas inspecciones. En todo caso, los administradores consideran que dichos pasivos, en caso de producirse, no afectarán significativamente a las cuentas anuales.

Para los ejercicios abiertos a inspección, los Administradores de la Sociedad dominante consideran que se han practicado adecuadamente las liquidaciones de los mencionados impuestos, por lo que, aún en caso de que surgieran discrepancias en la interpretación normativa vigente por el tratamiento fiscal otorgado a las operaciones, los eventuales pasivos resultantes, en caso de materializarse, no afectarían de manera significativa a las cuentas anuales consolidadas adjuntas.

20. Moneda extranjera

El detalle de los saldos y transacciones en moneda extranjera más significativos, valorados al tipo de cambio de cierre y tipo de cambio medio, respectivamente, son los siguientes:

	Euros		
	31 de diciembre 2023	31 de diciembre 2022	1 de enero 2022
Inmovilizado	37.321.482	37.719.433	36.363.214
Activos financieros	2.117.360	1.946.008	706.095
Existencias	11.919.524	11.154.712	10.091.658
Cuentas a cobrar	9.679.840	12.986.549	10.312.289
Tesorería	8.703.248	5.794.515	7.255.120
Financiación	(5.653.597)	(2.238.391)	(1.133.250)
Cuentas a pagar	(13.207.498)	(11.640.550)	(10.653.500)
Ventas	(65.100.836)	(69.767.990)	
Aprovisionamientos	23.672.782	26.550.905	

El detalle del importe de la inversión neta en los negocios en el extranjero que tienen una moneda funcional distinta del euro es la siguiente:

31 de diciembre de 2023

Negocio extranjero	Moneda funcional	Euros		
		Total activos	Cifra de negocios	Resultados
Grupo Dunlopillo	Ringgit			
Sleep House Colchoes e Assessórios LTDA	Malayo	39.426.156	(32.128.954)	(471.650)
Sleep Franchising LTDA	Real Brasileño	22.654.178	(19.721.830)	(6.553.029)
Pikolin Brasil Industria Colchoes e Assessórios LTDA	Real Brasileño	117.200	(234.699)	(2.732)
	Real Brasileño	12.564.042	(12.892.651)	8.073.849

31 de diciembre de 2022

Negocio extranjero	Moneda funcional	Euros		
		Total activos	Cifra de negocios	Resultados
Grupo Dunlopillo	Ringgit			
Sleep House Colchoes e Assessórios LTDA	Malayo	41.993.836	(38.564.925)	(2.128.910)
Sleep Franchising LTDA	Real Brasileño	21.102.989	(19.281.432)	(6.703.604)
Pikolin Brasil Industria Colchoes e Assessórios LTDA	Real Brasileño	43.280	(100.719)	1.082
	Real Brasileño	11.006.209	(11.820.913)	5.929.532

1 de enero de 2022

Negocio extranjero	Moneda funcional	Euros		
		Total activos	Cifra de negocios	Resultados
Grupo Dunlopillo	Ringgit			
Sleep House Colchoes e Assessórios LTDA	Malayo	24.233.432	-	-
Sleep Franchising LTDA	Real Brasileño	12.588.514	-	-
Pikolin Brasil Industria Colchoes e Assessórios LTDA	Real Brasileño	2.819	-	-
	Real Brasileño	5.683.643	-	-

Al cierre de los ejercicios 2023 y 2022 las diferencias de cambio registradas ascienden a pérdidas por importe de 153 miles de euros (2022: 15 miles de euros de beneficio), las cuales se encuentran registradas dentro del epígrafe "Diferencias de cambio" de la cuenta de resultados consolidada adjunta.

21. Ingresos y gastos

21.1. Importe neto de la cifra de negocios

La distribución del importe neto de la cifra de negocios correspondiente los ejercicios 2023 y 2022, distribuida por mercados geográficos es la siguiente:

	Euros	
	2023	2022
Nacional	193.893.106	185.593.958
Unión Europea	261.030.911	243.683.416
Resto del mundo	65.100.836	69.667.271
	520.024.853	498.944.645

Asimismo, la distribución por línea de negocio es la siguiente:

	Euros	
	2023	2022
Equipamientos Colectivos	50.360.763	42.424.556
Grandes Superficies	194.058.872	195.450.140
Organismos Públicos	7.006.000	4.226.619
Otros canales	76.864.035	62.280.484
Tiendas de muebles y colchonerías	180.270.954	184.897.510
Prestación de servicios	11.464.229	9.665.336
	520.024.853	498.944.645

Adicionalmente, al cierre del ejercicio 2023 la Sociedad registra dentro del epígrafe de "Pasivos por contrato" un importe de 6.832 miles de euros (31 de diciembre de 2022: 5.022 miles de euros; 1 de enero de 2022: 4.663 miles de euros) con relación a los cobros recibidos de clientes sobre ventas realizadas y no devengadas al cierre del ejercicio.



La aportación de cada Sociedad a la cifra de negocios consolidada de los ejercicios 2023 y 2022 es como sigue:

	Euros	
	2023	2022
Grupopikolin, S.L.	2.406.855	2.168.718
Pikolin, S.L.	98.357.485	93.579.074
Confordes, S.L.	14.371.056	15.849.137
Espadesa Retail, S.L.	30.771.066	25.997.085
Pikolin Lusitana, LTDA	10.079.307	10.166.419
Compañía Europea de Artículos del Descanso, S.L. (Ceadesa)	8.964.802	9.039.535
Smatex, S.L.	8.959.940	9.774.637
Spacio Repos, S.L.	7.071.673	7.779.361
Grupo Cofel	250.951.603	233.515.535
Industrias Hidráulicas Pardo, S.L.	22.943.953	21.210.550
Astaburuaga Healthcare, S.L.U.	32.326	83.255
Grupo Dunlopillo	32.128.954	38.564.925
Sleep House Colchoes e Assessórios LTDA	19.956.529	19.382.151
Pikolin Brasil Indústria Colchoes e Assessórios LTDA	12.892.651	11.820.913
Seiviriber, S.A.	13.950	13.350
Shangai European	122.703	
	520.024.853	498.944.645

Dentro del Grupo Cofel se incluye la cifra de negocios consolidada de las sociedades dependientes SAS Cofel (Compagnie Financiere Europeenne Literie), Cofel Industries SAS (Compagnie Pikolin Recticel Literie) y Euroventes LTDA. Asimismo, en el Grupo Dunlopillo se incluye la cifra de negocios consolidada de las siguientes sociedades dependientes: Dunlopillo (Holdings) SDN BHD, Dunlopillo (Malaysia) SDN BHD, Dunlopillo (Singapore) PTE LTD, Dunlopillo (Vietnam) LTD, Dunlopillo (Shenzen) LTD y Dunlopillo (Hong Kong) LTD).

21.2. Aprovisionamientos

El saldo de las cuentas “Consumo de mercaderías” y “Consumo de materias primas y otras materias consumibles” de los ejercicios 2023 y 2022 presenta la siguiente composición:

	Euros	
	2023	2022
Consumo de mercaderías		
Compras	31.689.995	39.220.033
Variación de existencias	1.172.542	501.385
	32.862.537	39.721.418
Consumo de materias primas y otras materias consumibles		
Compras	147.458.197	164.395.963
Variación de existencias	(10.606)	(3.278.779)
	147.447.591	161.117.184

El detalle de las compras efectuadas por la Sociedad durante los ejercicios 2023 y 2022 por mercado geográfico presenta la siguiente composición:

	Euros	
	2023	2022
Nacional	78.214.303	84.386.495
Unión Europea	71.547.583	87.192.139
Exportación	29.769.766	32.037.362
	179.531.652	203.615.996

21.3. Gastos de personal

	Euros	
	2023	2022
Sueldos, salarios y asimilados	(91.831.901)	(84.396.493)
Cargas sociales:		
- Seguridad Social a cargo de la empresa	(28.541.910)	(26.126.205)
- Otras cargas sociales	(764.410)	(707.551)
Provisiones (Nota 17)	(183.837)	53.629
Totales	(121.322.058)	(111.176.622)

Dentro del epígrafe de sueldos, salarios y asimilados, en 2023 se incluyen indemnizaciones por despido por importe de 3.400 miles de euros (2022: 2.461 miles de euros).

El número medio de empleados en el curso del ejercicio distribuido por categorías es el siguiente:

	Nº de empleados	
	2023	2022
Directivos – Alta dirección (Sociedad dominante)	2	2
Directivos – Alta dirección (resto del Grupo)	39	40
Mandos intermedios	561	533
Estructura y operarios	2.622	2.521
	3.224	3.096

Asimismo, la distribución por sexos al cierre del ejercicio del personal del Grupo es la siguiente:

	Hombres		Mujeres		Total	
	2023	2022	2023	2022	2023	2022
Consejeros (no empleados)	3	3	-	-	3	3
Directivos – Alta dirección (Sociedad dominante)	2	2	-	-	2	2
Directivos – Alta dirección (resto del Grupo)	30	30	8	7	38	37
Mandos intermedios	348	327	195	172	543	499
Estructura y operarios	1.596	1.603	906	918	2.502	2.521
	1.979	1.965	1.109	1.097	3.088	3.062

El número medio de empleados al cierre de los ejercicios 2023 y 2022 con discapacidad mayor o igual al 33% asciende a 5 mandos intermedios y 59 operarios.

22. Resultado financiero

	Euros	
	2023	2022
Ingresos financieros:		
De participaciones en instrumentos de patrimonio		
- en terceros	139.140	89.726
De valores negociables y otros instrumentos financieros		
- En empresas del grupo y asociadas (Nota 24)	3.633.518	3.198.515
- De terceros	949.590	551.186
	4.722.248	3.839.427
Gastos financieros:		
Por deudas con terceros	(13.410.572)	(10.108.332)
Por arrendamientos financieros	(5.681.407)	(5.775.145)
Por actualización de provisiones	(186.541)	-
	(19.278.520)	(15.883.477)
Variaciones de valor razonable en instrumentos financieros	735.980	(2.412.976)
Diferencias de cambio	(152.800)	(15.018)
Deterioro y resultado por enajenaciones de instrumentos financieros:		
Deterioros y pérdidas	381.162	(856.236)
Resultados por enajenaciones y otras	20.674	884.673
	401.836	28.437
Resultado financiero	(13.571.256)	(14.443.607)

Los ingresos financieros con terceros del ejercicio 2023 y 2022 se corresponden principalmente a los dividendos de los instrumentos de patrimonio y los intereses de los depósitos y otros activos financieros de renta fija devengados. Respecto a los ingresos financieros con grupo en el ejercicio 2023 por importe de 3.634 miles de euros (2022: 3.199 miles de euros) atienden principalmente a los intereses de los créditos prestados a las sociedades del Grupo (Nota 11).

Los gastos financieros corresponden principalmente a los intereses de las deudas con entidades de crédito, deudas por arrendamiento financiero y por las obligaciones y otros valores negociables (bonos y pagarés) devengados durante los ejercicios 2023 y 2022 (Nota 18).

Por otro lado, respecto a los deterioros y pérdidas de instrumentos financieros del ejercicio 2023 por importe de 381 miles de euros de pérdidas se corresponde al deterioro un crédito concedido a terceros.

En relación con los resultados por enajenaciones y otras del ejercicio 2023, se corresponden principalmente al resultado de las ventas de acciones y fondos de inversión de los que dispone el grupo, generando un beneficio por 20 miles de euros. Respecto al ejercicio 2022 el importe de 118 miles de euros de pérdida atendía, principalmente a los resultados de la enajenación de las participaciones en la Sociedad Pangaea Oncology, S.A.

Asimismo, en el ejercicio 2023, dentro de los resultados por enajenaciones y otras se encuentra registrado el ingreso correspondiente a la variación del valor actual de la provisión por pensiones descrita en la Nota 17.

Por otro lado, dentro del epígrafe de Variaciones de valor razonable en instrumentos financieros se encuentran registrados los cambios de valoración de los activos financieros con cambios de valor en la cuenta de resultados por importe de 736 miles de euros de beneficio (2022: 2.413 miles de euros de pérdidas) (Nota 12).

En cuanto a los niveles de jerarquía de valor razonable, indicativos de la forma en la que se ha calculado el valor razonable para los elementos patrimoniales que se registran de manera recurrente en el balance a valor razonable, la práctica totalidad de las valoraciones se han realizado con el nivel 1, no siendo significativas las valoraciones realizadas con los niveles 2 y 3. La definición de estos niveles, de acuerdo con la normativa aplicable, es la siguiente:

- Nivel 1: El valor razonable de los instrumentos financieros negociados en mercados activos (tales como los derivados cotizados en bolsa y títulos de patrimonio neto) se basa en precios de cotización del mercado al final del ejercicio sobre el que se informa. El precio de cotización del mercado usado para activos financieros mantenidos por el grupo es el precio corriente comprador.
- Nivel 2: El valor razonable de los instrumentos financieros que no se negocian en un mercado activo (por ejemplo, derivados OTC) se determina usando técnicas de valoración que maximizan el uso de variables observables del mercado y se basan en la menor medida posible en estimaciones específicas de la entidad. Si todas las variables significativas requeridas para calcular el valor razonable de un instrumento son observables, el instrumento se incluye en el nivel 2.
- Nivel 3: Si una o más de las variables significativas no se basan en datos de mercado observables, el instrumento se incluye en el nivel 3. Este es el caso de los títulos de patrimonio neto sin cotización oficial.

23. Retribución a los administradores y alta dirección

a) Retribución a los miembros del Consejo de Administración de la sociedad dominante

Durante el ejercicio 2023 y 2022 no se ha devengado ninguna retribución por los miembros del Consejo de Administración de la Sociedad dominante (2022: 0 euros).

Durante el ejercicio 2023 no se ha realizado ninguna aportación en concepto de fondos o planes de pensiones a favor de antiguos o actuales miembros del Consejo de Administración. De la misma forma, no se han contraído obligaciones por estos conceptos durante el ejercicio (2022: 0 euros).

Por lo que se refiere al pago de primas de seguros de vida, la sociedad dominante no tiene suscrita ningún tipo de póliza de seguro para los miembros del Consejo de Administración. Asimismo, tampoco se han concedido anticipos ni créditos.

b) Anticipos y créditos a los miembros del Consejo de Administración de la sociedad dominante

Durante los ejercicios 2023 y 2022 no se han concedido ni anticipos ni créditos a los miembros del Consejo de Administración de la Sociedad dominante.

c) Retribución y préstamos al personal de alta dirección del Grupo

En el ejercicio 2023, la remuneración total devengada por el personal de Alta Dirección de la sociedad dominante asciende a 680 miles de euros (2022: 882 miles de euros). Adicionalmente, a 31 de diciembre de 2023, la remuneración devengada por el personal de Alta Dirección del resto de filiales del grupo asciende a 10.477 miles de euros (2022: 6.492 miles de euros).

Durante el ejercicio 2023 se ha realizado una aportación en concepto de plan de pensiones a favor del personal de alta dirección por importe de 125 miles de euros (2022: 78 miles euros).

Durante los ejercicios 2023 y 2022, la Sociedad dominante no ha concedido créditos ni anticipos al personal de alta dirección.

d) Situaciones de conflicto de interés de los administradores de la sociedad dominante.

En el deber de evitar situaciones de conflicto con el interés de la Sociedad dominante, durante el ejercicio los administradores que han ocupado cargos en el Consejo de Administración de la sociedad dominante han cumplido con las obligaciones previstas en el artículo 228 del texto refundido de la Ley de Sociedades de Capital. Asimismo, tanto ellos como las personas a ellos vinculadas, se han abstenido de incurrir en los supuestos de



conflicto de interés previstos en el artículo 229 de dicha ley, excepto en los casos en que haya sido obtenida la correspondiente autorización.

24. Otras operaciones con partes vinculadas

A los efectos de estas cuentas anuales, los Administradores de la Sociedad dominante consideran las siguientes partes vinculadas:

- El socio mayoritario de la Sociedad dominante Lideka Iber, S.L. (Nota 16.1).
- Las sociedades que forman parte del Grupo Iberebro, cuyos accionistas y socios son comunes con los del Grupo Pikolin, y que son las indicadas en la memoria de las cuentas anuales de Grupoiberebro, S.L.
- Las sociedades que forman parte del Grupo Hersol, que tienen algunos socios y administradores comunes con los del Grupo Pikolin, y que son las indicadas en la memoria de las cuentas anuales de Hersol XXI, S.L.
- Las sociedades asociadas, tal y como se definen en Nota 2.2.

Grupopikolin, S.L. pertenece a la Unidad de decisión formada por las sociedades que forman parte del Grupo Iberebro y el Grupo Pikolin, no obligadas a consolidar, al enmarcarse en un grupo de coordinación en la que todas ellas están sometidas a la misma unidad de decisión formada por los socios, personas físicas, sin que pueda ser detectada una sociedad dominante.

De acuerdo a lo establecido en la indicación decimoctava del artículo 260 de la Ley de Sociedades de Capital, se informa de que la información que exige el primer párrafo de la citada indicación decimoctava se encuentra incluida en las cuentas anuales de Lideka Iber, S.L., las cuales se depositan en el Registro Mercantil de Zaragoza.

24.1. Operaciones con vinculadas

El detalle de operaciones realizadas con partes vinculadas durante los ejercicios 2023 y 2022 es el siguiente:

Ejercicio 2023

	Ventas	Prestación de servicios	Compras /Servicios recibidos	Otros ingresos	Intereses recibidos	Otros gastos financieros	Euros Otros gastos explotación / alquileres
Socio mayoritario	-	12.750	(981.000)	90.557	3.632.318	-	-
Otras	85.615	1.200	(179.155)	1.723.684	1.200	-	(134.371)
Total	85.615	13.950	(1.152.679)	1.814.241	3.633.518	-	(134.371)

Ejercicio 2022

	Ventas	Prestación de servicios	Compras /Servicios recibidos	Otros ingresos	Intereses recibidos	Otros gastos financieros	Euros Otros gastos explotación / alquileres
Socio mayoritario	-	92.961	-	600	3.151.797	-	(983.283)
Otras empresas del grupo	1.448	2.014.994	(82.071)	12.750	46.719	-	(130.955)
Total	1.448	2.107.955	(82.071)	13.350	3.198.516	-	(1.114.238)

Durante el ejercicio 2023 la Junta General de Socios de Grupopikolin, S.L. ha aprobado el reparto de un dividendo con cargo a reservas de libre disposición por importe total de 39.553 miles de euros. Respecto al pago de estos dividendos el dividendo pagado al socio mayoritario se ha realizado mediante la reducción del préstamo que se mantiene con dicho socio, lo cual no representa salida de efectivo (Nota 11.b).

Adicionalmente, en el ejercicio 2023 la Junta General de Socios de Grupopikolin, S.L. ha aprobado una condonación del préstamo mantenido con el Socio mayoritario por importe de 111.272 miles de euros.

Durante el ejercicio 2022 la Junta General de Socios de Grupopikolin, S.L. ha aprobado el reparto de un dividendo con cargo a reservas de libre disposición por importe total de 14.000 miles de euros. Respecto al pago de estos dividendos, la parte correspondiente a los socios minoritarios ha sido realizada mediante entrega de efectivo, mientras que el dividendo pagado al socio mayoritario se ha realizado mediante la reducción del préstamo que se mantiene con dicho socio (nota 11.b). Este dividendo se ha producido en el marco de la reordenación de las deudas entre empresas del Grupo.

Las transacciones más significativas con partes vinculadas corresponden a operaciones que pertenecen al tráfico ordinario de la empresa y se han efectuado en condiciones de mercado. Las adquisiciones y entregas de productos a partes vinculadas se realizan sobre la base de las listas de precios vigentes aplicables a terceros no vinculados. Respecto a la recepción y prestación de servicios se registran a valor razonable, utilizando el método del coste más un margen incremental.

Los “Servicios prestados” recogen principalmente ingresos por arrendamientos.

Los “intereses recibidos” corresponden a los intereses devengados por los créditos concedidos a largo plazo.

El epígrafe “Otros gastos de explotación / alquileres” del ejercicio 2023 y 2022 recoge los cargos recibidos del socio mayoritario de la sociedad dominante del grupo en concepto de apoyo a la gestión, así como gastos por arrendamientos.

24.2. Saldos con vinculadas

El detalle de saldos con partes vinculadas durante los ejercicios 2023 y 2022 es el siguiente:

Ejercicio 2023

	Euros				
	Fianzas entregadas	Créditos concedidos largo plazo	Deudores	Acreedores comerciales	Dividendos repartidos
Socio mayoritario	(339)	63.102.274	26.359	-	39.552.133
Otras empresas del grupo	(12.143)	3.476.658	2.412.666	340.395	672
Total	(12.482)	66.578.932	2.439.025	340.395	39.552.805

Ejercicio 2022

	Euros			
	Fianzas entregadas	Créditos concedidos a corto plazo	Créditos concedidos largo plazo	Deudores Acreedores comerciales
Socio mayoritario	-	-	178.600.227	29.406 (98.918)
Otras empresas del grupo	12.171	-	4.527.700	2.082.028 (212.542)
Total	12.171	-	183.127.927	2.111.434 (311.460)

Los saldos deudores y acreedores comerciales se derivan de las operaciones de compraventa de mercaderías, servicios prestados y recibidos del Grupo con sociedades vinculadas descritas en la Nota 21.

Respecto a los “Créditos concedidos a largo plazo” con la empresa matriz Lideka, S.L. al 31 de diciembre de 2023 por importe de 63.102 miles de euros (31 de diciembre 2022: 178.600 miles de euros y 1 de enero 2022: 179.814 miles de euros) se detallan en la Nota 11.

El importe recogido dentro del epígrafe “Fianzas” corresponde tanto a 31 de diciembre de 2023, de 2022, como al 1 de enero de 2022 fundamentalmente a las fianzas entregadas por las sociedades del Grupo en concepto de los arrendamientos operativos descritos en la Nota 8.

25. Información sobre medioambiente

Dadas las actividades a las que se dedican las sociedades del Grupo, las mismas no tienen responsabilidades, gastos, activos, ni provisiones y contingencias de naturaleza medioambiental que pudieran ser significativos en relación con el patrimonio, la situación financiera y los resultados de la misma.

Al cierre de los ejercicios 2023 y 2022 la sociedad dependiente Pikolin, S.L. dispone, dentro de su inmovilizado material, de los siguientes elementos significativos destinados a la minimización del impacto medioambiental y a la protección y mejora del medioambiente:

Ejercicio 2023:

Descripción	Valor bruto	Amortización acumulada	Valor neto
Prensadoras reducción huella carbono	1.364.056	(284.433)	1.079.623
Línea de poliol reciclado	39.686	(5.320)	34.366
Línea pintura reducción vertidos, residuos y consumo gas	262.423	(102.840)	159.583
Línea de fibra reducción gas	233.465	(104.228)	129.237
Horno tratamiento bloques	170.186	(66.305)	103.881
Placas fotovoltaicas	1.679.218	(124.632)	1.554.586

Ejercicio 2022:

Descripción	Valor bruto	Amortización acumulada	Valor neto
Prensadoras reducción huella carbono	1.370.316	(209.051)	1.161.265
Línea de poliol reciclado	39.686	(3.113)	36.573
Línea pintura reducción vertidos, residuos y consumo gas	432.423	(88.249)	344.174
Línea de fibra reducción gas	233.465	(91.465)	142.000
Horno tratamiento bloques	170.186	(56.842)	113.344
Placas fotovoltaicas	1.521.510	(32.565)	1.488.945

Asimismo, los gastos incurridos durante los ejercicios 2023 y 2022 cuyo fin ha sido el de la protección y mejora del medioambiente han ascendido a 7.885 miles de euros y 8.076 miles de euros, respectivamente. El destino de dichos gastos ha sido, fundamentalmente, los costes por la retirada y reciclaje de los envases y embalajes de las sociedades del Grupo.

A la fecha actual no se conocen contingencias relacionadas con la protección y mejora del medioambiente.

26. Hechos posteriores

No se han producido hechos posteriores al cierre del ejercicio que puedan afectar a las presentes cuentas anuales de forma significativa.

27. Compromisos

A fecha de formulación de las presentes cuentas anuales consolidadas no existen acuerdos del Grupo que no figuren en balance consolidado o sobre los que no se haya incorporado información en otra Nota de la memoria consolidada que pudieran tener un impacto financiero significativo sobre la posición financiera del Grupo.

Al cierre de los ejercicios 2023 y 2022 el Grupo tenía concedidos avales por determinadas entidades financieras por importe de 2.643 miles de euros y 2.420 miles de euros respectivamente, a favor, en su mayor parte, de diversos organismos públicos.

A cierre del ejercicio 2023 el Grupo tenía concedidas diversas garantías a favor de sociedades vinculadas por importe de 4 millones de euros (2022: 10 millones de euros).

La sociedad dependiente Spacio Repos, S.L. tenía formalizados créditos documentarios irrevocables al cierre del ejercicio 2023 por importe de 291.030 dólares (717.365 dólares a cierre del ejercicio 2022) para cubrirbase el riesgo de operaciones comerciales de compra internacional, a los cuales deberá hacer frente a su vencimiento, encontrándose parte de los mismos registrados dentro del epígrafe "Proveedores" del balance de situación consolidado adjunto.

Asimismo, diversas sociedades del Grupo asumieron las siguientes obligaciones y compromisos, en relación al arrendamiento financiero descrito en la Nota 8.g:

- No vender las acciones de las sociedades Cofel Holding, S.A.S. y Cofel Industries, S.A.S. sin el previo consentimiento de los arrendadores.
- No modificar el capital social de dichas sociedades sin el previo consentimiento de los arrendadores.
- No adoptar ningún acuerdo que suponga el cambio de nacionalidad de las referidas sociedades francesas.
- No ceder activos estratégicos ni fábricas sin el previo consentimiento de los arrendadores.

Asimismo, la sociedad Cofel Holding, S.A.S. tiene concedidas garantías sobre depósitos mantenidos a corto plazo en virtud del cumplimiento del mencionado contrato de arrendamiento financiero por importe de 2 millones de euros (2022: 2 millones de euros) registrados en el balance de situación consolidado adjunto.

28. Honorarios de auditoría

Durante el ejercicio 2023 y 2022, los importes por honorarios cargados relativos a los servicios de auditoría de cuentas y a otros servicios prestados por el auditor de las cuentas consolidadas del Grupo, PricewaterhouseCoopers Auditores, S.L. y por empresas pertenecientes a la Red PwC, así como los honorarios cargados por los auditores de las cuentas anuales individuales de las sociedades incluidas en la consolidación y por las entidades vinculadas a estos por control, propiedad común o gestión han sido los siguientes (en euros):

2023	Euros	
	Honorarios por servicios cargados por el auditor principal	Honorarios por servicios cargados por otras firmas de auditoría
Conceptos		
Servicios de auditoría	498.445	131.005
Otros servicios de verificación contable	26.700	-
Otros servicios	378.700	-
Total	903.845	131.005

2022	Euros	
	Honorarios por servicios cargados por el auditor principal	Honorarios por servicios cargados por otras firmas de auditoría
Conceptos		
Servicios de auditoría	381.373	139.963
Otros servicios de verificación	25.646	-
Total	407.019	139.963

En relación con los honorarios de sociedades dependientes en moneda extranjera incluidos en los cuadros anteriores, éstos han sido convertidos a euros aplicando el tipo de cambio correspondiente al cierre de los ejercicios 2023 y 2022.

29. Información segmentada

Se ha identificado por parte del Grupo un único segmento operativo que agrupa todas las actividades descritas en la Nota 1.

Al cierre del ejercicio 2023 y 2022 dos clientes del Grupo concentraban un volumen de facturación superior al 10% de la cifra de ventas consolidada del Grupo, en un porcentaje de 13,13% (2022: 12,84%) y de 11,35% (12,23%), cada uno de ellos.

GRUPOPIKOLIN, S.L. Y SOCIEDADES DEPENDIENTES

INFORME DE GESTIÓN CONSOLIDADO CORRESPONDIENTE AL EJERCICIO TERMINADO EL 31 DE DICIEMBRE DE 2023

El Consejo de Administración de Grupopikolin, S.L., formula el presente informe de gestión.

1. Acontecimientos importantes ocurridos durante el ejercicio económico de 2023

El importe de la cifra de negocios ha aumentado un 4%, pasando de 498.945 miles de euros en el ejercicio anterior a 520.024 miles de euros en el presente ejercicio

El resultado de explotación ha incrementado en 5.719 miles de euros, pasando de un resultado positivo de 13.246 miles de euros en el ejercicio anterior a un resultado positivo de 18.965 miles de euros en el presente ejercicio.

El resultado financiero ha disminuido en 872 miles de euros, pasando de un resultado negativo de 14.444 miles de euros en el ejercicio anterior a un resultado negativo de 13.571 miles de euros en el presente ejercicio.

El resultado del ejercicio se ha incrementado en 12.514 miles de euros, pasando de un resultado positivo de 875 miles de euros en el ejercicio anterior a un resultado positivo de 13.389 miles de euros en el presente ejercicio.

2. Principales acontecimientos para el Grupo ocurridos después del cierre del ejercicio

Desde la fecha de cierre del ejercicio hasta la fecha actual no se han producido hechos posteriores significativos.

3. Evolución previsible del Grupo

Se espera un crecimiento en la cifra de ventas y resultados en ejercicios futuros en función de la evolución económica actual y en línea con la estrategia de crecimiento del Grupo.

4. Actividades en materia de investigación y desarrollo

El Grupo ha realizado actividades en materia de investigación y desarrollo en línea con periodos anteriores.

5. Personal

El número medio de empleados en el ejercicio 2023 es de 3.224 (2022: 3.096). En materia de igualdad y no discriminación y discapacidad, se llevan a cabo políticas éticas que permiten cumplir con esta materia.

6. Período medio de pago a proveedores

El periodo medio de pago del Grupo en el ejercicio 2023 ha sido de 42 días (2022: 43 días).

7. Participaciones propias

Tanto la sociedad dominante como las sociedades dependientes integrantes del Grupo no mantienen participaciones propias en cartera, ni han realizado operaciones de compraventa ni de ninguna otra clase con sus participaciones en el ejercicio 2023, ni en el 2022.

8. Información sobre medioambiente

El Grupo ha adoptado las medidas oportunas en relación con la protección y mejora del medioambiente y la minimización, en su caso, del impacto medioambiental, cumpliendo con la normativa vigente al respecto. Las inversiones en materia medioambiental realizadas en 2023 han ascendido a 3.061 miles de euros (2022: 2.227 miles de euros) y los gastos realizados en 2023 han ascendido a 7.885 miles de euros (2022: 8.067 miles de euros). El destino de dichos gastos ha sido, fundamentalmente, los costes por la retirada y reciclaje de los envases y embalajes de las sociedades del Grupo.

9. Estado de información no financiera

La sociedad Grupopikolin, S.L. ha preparado el estado de información no financiera correspondiente al ejercicio 2023 del Grupo consolidado Grupo Pikolin. El citado informe, a pesar de presentarse de forma separada, forma parte íntegra de este Informe de Gestión Consolidado y, en cumplimiento del marco normativo de aplicación, se formula por el Consejo de Administración al mismo tiempo que las Cuentas Anuales Consolidadas y el Informe de Gestión.

GRUPOPIKOLIN, S.L. Y SOCIEDADES DEPENDIENTES

FORMULACIÓN DE LAS CUENTAS ANUALES CONSOLIDADAS E INFORME DE GESTIÓN CONSOLIDADO DEL EJERCICIO TERMINADO EL 31 DE DICIEMBRE DE 2023

Reunido el Consejo de Administración de la Sociedad Grupopikolin, S.L. en fecha 29 de marzo de 2024, y en cumplimiento de los requisitos establecidos en los artículos 253 de la Ley de Sociedades de Capital y en el artículo 44 del Código de Comercio, proceden a formular las cuentas anuales consolidadas y el informe de gestión consolidado del ejercicio anual terminado el 31 de diciembre de 2023, que vienen constituidos por los documentos anexos que preceden a este escrito, los cuales han sido visados en su totalidad por el secretario del Consejo por delegación de los consejeros.

- a) Balance consolidado a 31 de diciembre de 2023.
- b) Cuenta de resultados consolidada correspondiente al ejercicio 2023.
- c) Estado de cambios en el patrimonio neto consolidado correspondiente al ejercicio terminado a 31 de diciembre de 2023
- d) Estado de flujos de efectivo consolidado correspondiente al ejercicio terminado a 31 de diciembre de 2023.
- e) Memoria de las cuentas anuales consolidadas del ejercicio 2023.
- f) Informe de gestión consolidado del ejercicio 2023 (del que forma parte el Estado de Información no financiera consolidado que se formula en informe separado)

FIRMANTES

D. Álvaro Soláns García
Presidente

FIRMA

D. Alfonso Borja Soláns García
Vicepresidente

FIRMA

D. Alfonso Soláns Soláns
Vocal

FIRMA

D. Enrique Ocejo Marín
Secretario no consejero

FIRMA



Grupopikolin, S.L.
y sociedades dependientes

Informe de auditoría

Cuentas anuales consolidadas a 31 de diciembre de 2024

Informe de gestión consolidado



Informe de auditoría de cuentas anuales consolidadas emitido por un auditor independiente

A los socios de Grupopikolin, S.L.:

Opinión

Hemos auditado las cuentas anuales consolidadas de Grupopikolin, S.L. (la Sociedad dominante) y sus sociedades dependientes (el Grupo), que comprenden el balance a 31 de diciembre de 2024, la cuenta de resultados, el estado del resultado global, el estado de cambios en el patrimonio neto, el estado de flujos de efectivo y la memoria, todos ellos consolidados, correspondientes al ejercicio terminado en dicha fecha.

En nuestra opinión, las cuentas anuales consolidadas adjuntas expresan, en todos los aspectos significativos, la imagen fiel del patrimonio y de la situación financiera del Grupo a 31 de diciembre de 2024, así como de sus resultados y flujos de efectivo, todos ellos consolidados, correspondientes al ejercicio terminado en dicha fecha, de conformidad con las Normas Internacionales de Información Financiera, adoptadas por la Unión Europea (NIIF-UE), y demás disposiciones del marco normativo de información financiera que resultan de aplicación en España.

Fundamento de la opinión

Hemos llevado a cabo nuestra auditoría de conformidad con la normativa reguladora de la actividad de auditoría de cuentas vigente en España. Nuestras responsabilidades de acuerdo con dichas normas se describen más adelante en la sección *Responsabilidades del auditor en relación con la auditoría de las cuentas anuales consolidadas* de nuestro informe.

Somos independientes del Grupo de conformidad con los requerimientos de ética, incluidos los de independencia, que son aplicables a nuestra auditoría de las cuentas anuales consolidadas en España según lo exigido por la normativa reguladora de la actividad de auditoría de cuentas. En este sentido, no hemos prestado servicios distintos a los de la auditoría de cuentas ni han concurrido situaciones o circunstancias que, de acuerdo con lo establecido en la citada normativa reguladora, hayan afectado a la necesaria independencia de modo que se haya visto comprometida.

Consideramos que la evidencia de auditoría que hemos obtenido proporciona una base suficiente y adecuada para nuestra opinión.

Aspectos más relevantes de la auditoría

Los aspectos más relevantes de la auditoría son aquellos que, según nuestro juicio profesional, han sido considerados como los riesgos de incorrección material más significativos en nuestra auditoría de las cuentas anuales consolidadas del periodo actual. Estos riesgos han sido tratados en el contexto de nuestra auditoría de las cuentas anuales consolidadas en su conjunto, y en la formación de nuestra opinión sobre éstas, y no expresamos una opinión por separado sobre esos riesgos.

PricewaterhouseCoopers Auditores, S.L., Paseo de la Constitución, nº. 4, 50008 Zaragoza, España
T: +34 976 79 61 00 F: +34 976 79 46 51, www.pwc.es

R. M. Madrid, hoja M-63.988, folio 75, tomo 9.267, libro 8.054, sección 3ª
Inscrita en el R.O.A.C. con el número S0242 - NIF: B-79031290

Aspectos más relevantes de la auditoría	Modo en el que se han tratado en la auditoría
<p data-bbox="256 427 853 495">Reconocimiento del importe neto de la cifra de negocios</p> <p data-bbox="256 517 853 831">Tal como se menciona en la nota 1 de la memoria consolidada, el Grupo se dedica principalmente a la fabricación y comercialización de colchones, somieres, camas y almohadas. En la nota 21.1 de la memoria consolidada se detalla la distribución del importe neto de la cifra de negocios, que representa la cifra más relevante de la cuenta de resultados consolidada y supone un indicador clave de la actividad del Grupo.</p> <p data-bbox="256 853 853 1010">Debido a la importancia del importe neto de la cifra de negocios en el contexto de las cuentas anuales consolidadas, la comprobación de que éste se registra adecuadamente es un aspecto relevante de nuestra auditoría.</p>	<p data-bbox="853 517 1471 640">Hemos realizado procedimientos de auditoría sobre el proceso de reconocimiento del importe neto de la cifra de negocios, entre los que se incluyen:</p> <ul data-bbox="853 663 1471 1413" style="list-style-type: none"> <li data-bbox="853 663 1471 853">• Entendimiento y revisión del funcionamiento del control interno y de las políticas contables empleadas por la dirección del Grupo en la determinación, cálculo y contabilización del importe neto de la cifra de negocios. <li data-bbox="853 875 1471 1010">• Evaluación de la razonabilidad del volumen del importe neto de la cifra de negocios del ejercicio respecto a la tendencia del ejercicio anterior. <li data-bbox="853 1032 1471 1167">• Realización de pruebas en detalle sobre una muestra de transacciones de ingresos, verificando la evidencia justificativa de las mismas. <li data-bbox="853 1189 1471 1413">• Solicitud de confirmación de transacciones de ingreso que han tenido lugar durante el ejercicio para una muestra de clientes, así como la realización de procedimientos alternativos de comprobación en base a documentación soporte, en caso de no obtención de respuesta a la solicitud. <p data-bbox="853 1435 1471 1590">Los resultados de nuestros procedimientos concluyeron satisfactoriamente y no hemos identificado ningún aspecto relevante que afecte a la información financiera incluida en las cuentas anuales consolidadas.</p>

Aspectos más relevantes de la auditoría	Modo en el que se han tratado en la auditoría
Valoración de las marcas	
<p>Tal y como se indica en la nota 7.1 de la memoria consolidada, el Grupo tiene marcas contabilizadas dentro del activo intangible por importe de 215.419 miles de euros. El Grupo ha concluido que la totalidad de sus marcas cuentan con una vida útil indefinida, por lo que no son objeto de amortización contable, pero son objeto de una comprobación de deterioro anual para revisar si han sufrido una pérdida de su valor, de acuerdo con los criterios indicados en la nota 3.2.4.1 de la memoria consolidada, en cuyo caso se registraría la pérdida por deterioro correspondiente.</p> <p>Dado que la determinación anual del importe recuperable de las marcas requiere de la aplicación de juicios y estimaciones significativos por parte de la dirección del Grupo, y dado el importe significativo de las mismas, la comprobación de que dichos activos se encuentran valorados adecuadamente es un aspecto relevante de nuestra auditoría.</p>	<p>Hemos realizado procedimientos de auditoría sobre el proceso de valoración de las marcas, entre los que se incluyen:</p> <ul style="list-style-type: none"> Entendimiento del proceso seguido por la dirección del Grupo en la evaluación anual del potencial deterioro de dichas marcas. Revisión del análisis del importe recuperable de las marcas realizado al cierre del ejercicio, verificando la corrección aritmética del mismo y evaluando la razonabilidad de las estimaciones realizadas para dicho análisis (principalmente flujos de efectivo esperados asociados a las unidades generadoras de efectivo a las que pertenecen las marcas). Comprobación de que las notas 3.2.4.1 y 7.1 de la memoria consolidada incluyen los desgloses de información relacionados que requiere el marco normativo de información financiera aplicable. <p>Los resultados de nuestros procedimientos concluyeron satisfactoriamente y no hemos identificado ningún aspecto relevante que afecte a la información financiera incluida en las cuentas anuales consolidadas.</p>

Otra información: Informe de gestión consolidado

La otra información comprende exclusivamente el informe de gestión consolidado del ejercicio 2024, cuya formulación es responsabilidad de los administradores de la Sociedad dominante y no forma parte integrante de las cuentas anuales consolidadas.

Nuestra opinión de auditoría sobre las cuentas anuales consolidadas no cubre el informe de gestión consolidado. Nuestra responsabilidad sobre el informe de gestión consolidado, de conformidad con lo exigido por la normativa reguladora de la actividad de auditoría de cuentas, consiste en:

- Comprobar únicamente que el estado de información no financiera consolidado se ha facilitado en la forma prevista en la normativa aplicable y, en caso contrario, informar sobre ello.
- Evaluar e informar sobre la concordancia del resto de la información incluida en el informe de gestión consolidado con las cuentas anuales consolidadas, a partir del conocimiento del Grupo obtenido en la realización de la auditoría de las citadas cuentas, así como evaluar e informar de si el contenido y presentación de esta parte del informe de gestión consolidado son conformes a la normativa que resulta de aplicación. Si, basándonos en el trabajo que hemos realizado, concluimos que existen incorrecciones materiales, estamos obligados a informar de ello.

Sobre la base del trabajo realizado, según lo descrito anteriormente, hemos comprobado que la información mencionada en el apartado a) anterior se facilita en la forma prevista en la normativa aplicable y que el resto de la información que contiene el informe de gestión consolidado concuerda con la de las cuentas anuales consolidadas del ejercicio 2024 y su contenido y presentación son conformes a la normativa que resulta de aplicación.

Responsabilidad de los administradores de la Sociedad dominante en relación con las cuentas anuales consolidadas

Los administradores de la Sociedad dominante son responsables de formular las cuentas anuales consolidadas adjuntas, de forma que expresen la imagen fiel del patrimonio, de la situación financiera y de los resultados consolidados del Grupo, de conformidad con las NIIF-UE y demás disposiciones del marco normativo de información financiera aplicable al Grupo en España, y del control interno que consideren necesario para permitir la preparación de cuentas anuales consolidadas libres de incorrección material, debida a fraude o error.

En la preparación de las cuentas anuales consolidadas, los administradores de la Sociedad dominante son responsables de la valoración de la capacidad del Grupo para continuar como empresa en funcionamiento, revelando, según corresponda, las cuestiones relacionadas con empresa en funcionamiento y utilizando el principio contable de empresa en funcionamiento excepto si los citados administradores tienen intención de liquidar el Grupo o de cesar sus operaciones, o bien no exista otra alternativa realista.

Responsabilidades del auditor en relación con la auditoría de las cuentas anuales consolidadas

Nuestros objetivos son obtener una seguridad razonable de que las cuentas anuales consolidadas en su conjunto están libres de incorrección material, debida a fraude o error, y emitir un informe de auditoría que contiene nuestra opinión.

Seguridad razonable es un alto grado de seguridad, pero no garantiza que una auditoría realizada de conformidad con la normativa reguladora de la actividad de auditoría de cuentas vigente en España siempre detecte una incorrección material cuando existe. Las incorrecciones pueden deberse a fraude o error y se consideran materiales si, individualmente o de forma agregada, puede preverse razonablemente que influyan en las decisiones económicas que los usuarios toman basándose en las cuentas anuales consolidadas.

Como parte de una auditoría de conformidad con la normativa reguladora de la actividad de auditoría de cuentas vigente en España, aplicamos nuestro juicio profesional y mantenemos una actitud de escepticismo profesional durante toda la auditoría. También:

- Identificamos y valoramos los riesgos de incorrección material en las cuentas anuales consolidadas, debida a fraude o error, diseñamos y aplicamos procedimientos de auditoría para responder a dichos riesgos y obtenemos evidencia de auditoría suficiente y adecuada para proporcionar una base para nuestra opinión. El riesgo de no detectar una incorrección material debida a fraude es más elevado que en el caso de una incorrección material debida a error, ya que el fraude puede implicar colusión, falsificación, omisiones deliberadas, manifestaciones intencionadamente erróneas, o la elusión del control interno.
- Obtenemos conocimiento del control interno relevante para la auditoría con el fin de diseñar procedimientos de auditoría que sean adecuados en función de las circunstancias, y no con la finalidad de expresar una opinión sobre la eficacia del control interno del Grupo.

- Evaluamos si las políticas contables aplicadas son adecuadas y la razonabilidad de las estimaciones contables y la correspondiente información revelada por los administradores de la Sociedad dominante.
- Concluimos sobre si es adecuada la utilización, por los administradores de la Sociedad dominante, del principio contable de empresa en funcionamiento y, basándonos en la evidencia de auditoría obtenida, concluimos sobre si existe o no una incertidumbre material relacionada con hechos o con condiciones que pueden generar dudas significativas sobre la capacidad del Grupo para continuar como empresa en funcionamiento. Si concluimos que existe una incertidumbre material, se requiere que llamemos la atención en nuestro informe de auditoría sobre la correspondiente información revelada en las cuentas anuales consolidadas o, si dichas revelaciones no son adecuadas, que expresemos una opinión modificada. Nuestras conclusiones se basan en la evidencia de auditoría obtenida hasta la fecha de nuestro informe de auditoría. Sin embargo, los hechos o condiciones futuros pueden ser la causa de que el Grupo deje de ser una empresa en funcionamiento.
- Evaluamos la presentación global, la estructura y el contenido de las cuentas anuales consolidadas, incluida la información revelada, y si las cuentas anuales consolidadas representan las transacciones y hechos subyacentes de un modo que logran expresar la imagen fiel.
- Planificamos y ejecutamos la auditoría del Grupo para obtener evidencia suficiente y adecuada en relación con la información financiera de las entidades o de las unidades de negocio del Grupo como base para la formación de una opinión sobre las cuentas anuales consolidadas. Somos responsables de la dirección, supervisión y revisión del trabajo realizado para los fines de la auditoría del Grupo. Somos los únicos responsables de nuestra opinión de auditoría.

Nos comunicamos con los administradores de la Sociedad dominante en relación con, entre otras cuestiones, el alcance y el momento de realización de la auditoría planificados y los hallazgos significativos de la auditoría, así como cualquier deficiencia significativa del control interno que identificamos en el transcurso de la auditoría.

Entre los riesgos significativos que han sido objeto de comunicación a los administradores de la Sociedad dominante, determinamos los que han sido de la mayor significatividad en la auditoría de las cuentas anuales consolidadas del periodo actual y que son, en consecuencia, los riesgos considerados más significativos.

Describimos esos riesgos en nuestro informe de auditoría salvo que las disposiciones legales o reglamentarias prohíban revelar públicamente la cuestión.

PricewaterhouseCoopers Auditores, S.L. (S0242)

Javier Campos Leza (20427)

31 de marzo de 2025



PRICEWATERHOUSECOOPERS
AUDITORES, S.L.

2025 Núm. 08/25/00623

96,00 EUR

SELLO CORPORATIVO:

Informe de auditoría de cuentas sujeto
a la normativa de auditoría de cuentas
española o internacional



**Grupopikolin, S.L.
y sociedades dependientes**

Cuentas anuales consolidadas e
informe de gestión consolidado
al 31 de diciembre de 2024

GRUPOPIKOLIN, S.L. Y SOCIEDADES DEPENDIENTES

BALANCE CONSOLIDADO AL CIERRE DEL EJERCICIO 2024

(Expresado en euros)

ACTIVO	Nota	31 de diciembre 2024	31 de diciembre 2023
ACTIVO NO CORRIENTE		651.418.572	642.839.824
Inmovilizado intangible	7	240.262.684	238.359.545
Fondo de comercio de consolidación		9.762.380	10.259.916
Otro inmovilizado intangible		230.500.304	228.099.629
Inmovilizado material y activos por derecho de uso	8	240.598.103	242.547.764
Terrenos y construcciones		185.282.622	185.629.021
Instalaciones técnicas y otro inmovilizado material		53.723.625	53.245.533
Inmovilizado en curso y anticipos		1.591.856	3.673.210
Inversiones inmobiliarias	9	968.290	1.117.574
Inversiones en empresas del grupo y asociadas a largo plazo	10, 11	73.583.136	66.578.932
Participaciones puestas en equivalencia		11.500	-
Créditos a empresas del grupo		73.571.636	66.578.932
Inversiones financieras a largo plazo	10,11,12	33.265.906	31.154.250
Instrumentos de patrimonio		22.804.048	11.678.264
Créditos a terceros		9.308	10.371
Valores representativos de deuda		1.309.516	10.346.794
Derivados		126.761	-
Otros activos financieros		9.016.273	9.118.821
Activos por impuesto diferido	19	62.722.906	63.064.212
Deudores comerciales no corrientes	10	17.547	17.547
ACTIVO CORRIENTE		204.704.131	225.837.142
Existencias	14	60.618.925	64.128.169
Deudores comerciales y otras cuentas a cobrar		83.222.868	83.517.675
Clientes por ventas y prestaciones de servicios	10, 11	69.363.236	70.709.887
Clientes empresas del grupo	10, 11	2.511.449	2.439.025
Otros deudores	10, 11	2.287.910	3.431.057
Personal	10, 11	559.855	524.050
Activos por impuesto corriente	19	1.860.112	627.385
Otros créditos con Administraciones Públicas		6.640.306	5.786.271
Inversiones financieras a corto plazo	10,11,13	16.903.023	31.935.076
Instrumentos de patrimonio		5.045.152	4.461.377
Valores representativos de deuda		2.624.173	13.063.111
Derivados		31.794	29.831
Otros activos financieros		9.201.904	14.380.756
Periodificaciones a corto plazo		3.074.654	2.930.752
Efectivo y otros activos líquidos equivalentes	15	40.884.661	43.325.470
		856.122.703	868.676.966

Las notas 1 a 29 descritas en la memoria consolidada forman parte integrante de las cuentas anuales consolidadas al 31 de diciembre de 2024.

GRUPOPIKOLIN, S.L. Y SOCIEDADES DEPENDIENTES

BALANCE CONSOLIDADO AL CIERRE DEL EJERCICIO 2024

(Expresado en euros)

		31 de diciembre 2024	31 de diciembre 2023
PATRIMONIO NETO Y PASIVO	Nota		
PATRIMONIO NETO		258.099.412	266.673.628
Fondos propios	16	261.796.919	269.995.734
Capital		58.037.080	58.037.080
Prima de emisión		51.287.460	51.287.460
Ganancias acumuladas		151.539.577	147.314.605
Resultado del ejercicio atribuido a la sociedad dominante		932.802	13.356.589
Ajustes por cambio de valor	16	(4.964.182)	(4.573.084)
Diferencias de conversión		(5.059.253)	(4.429.284)
Otros ajustes por cambio de valor		95.071	(143.800)
Participaciones no dominantes	16	1.266.675	1.250.978
PASIVO NO CORRIENTE		297.166.680	355.867.393
Provisiones a largo plazo	17	10.429.651	10.402.542
Deudas a largo plazo		196.905.719	254.934.564
Obligaciones y otros valores negociables	10, 18	18.000.000	56.986.767
Deudas con entidades de crédito	10, 18	54.060.632	73.470.710
Pasivos por arrendamiento	8, 10, 18	123.497.871	121.960.925
Derivados	13	-	191.733
Otros pasivos financieros	10, 18	1.347.216	2.324.429
Deudas con empresas del grupo y asociadas a largo plazo		157	-
Pasivos por impuestos diferidos	19	89.059.377	89.501.024
Acreedores comerciales no corrientes		771.776	1.029.263
PASIVO CORRIENTE		300.856.611	246.135.945
Provisiones a corto plazo	17	401.144	543.360
Deudas a corto plazo		179.053.843	119.833.974
Obligaciones y otros valores negociables	10, 18	72.822.161	29.678.668
Deudas con entidades de crédito	10, 18	83.999.711	72.661.078
Pasivos por arrendamiento	8, 10, 18	20.748.817	15.947.376
Otros pasivos financieros	10, 18	1.483.154	1.546.852
Acreedores comerciales y otras cuentas a pagar		121.296.629	124.712.267
Proveedores	10, 18	76.407.840	81.403.972
Proveedores, empresas del grupo	10, 18	55.683	340.395
Otros acreedores	10, 18	9.216.748	8.353.756
Personal	10, 18	17.537.839	16.501.094
Pasivos por impuesto corriente	19	99.203	2.798.372
Otras deudas con las Administraciones Públicas		10.119.879	8.482.617
Pasivos por contrato	18	7.859.437	6.832.061
Periodificaciones a corto plazo		104.995	1.046.344
		856.122.703	868.676.966

Las notas 1 a 29 descritas en la memoria consolidada forman parte integrante de las cuentas anuales consolidadas al 31 de diciembre de 2024.



GRUPOPIKOLIN, S.L. Y SOCIEDADES DEPENDIENTES

CUENTA DE RESULTADOS CONSOLIDADA CORRESPONDIENTE AL EJERCICIO TERMINADO EL 31 DE DICIEMBRE DE 2024 (Expresada en euros)

	Nota	2024	2023
OPERACIONES CONTINUADAS			
Importe neto de la cifra de negocios	21	524.417.457	520.024.853
Ventas		513.590.716	508.560.624
Prestaciones de servicios		10.826.741	11.464.229
Variación de existencias de productos terminados y en curso de fabricación	14	(1.127.688)	(2.092.375)
Trabajos realizados por la empresa para su activo		462.466	74.015
Aprovisionamientos		(165.949.088)	(182.517.307)
Consumo de mercaderías	21	(28.964.041)	(32.862.537)
Consumo de materias primas y otras materias consumibles	21	(134.227.444)	(147.447.591)
Trabajos realizados por otras empresas		(2.902.737)	(2.704.252)
Deterioro de mercaderías, materias primas y otras materias consumibles		145.134	497.073
Otros ingresos de explotación		3.443.023	3.895.931
Ingresos accesorios y otros de gestión corriente		3.302.674	3.428.198
Subvenciones de explotación incorporadas al resultado del ejercicio		140.350	467.733
Gastos de personal	21	(125.990.753)	(121.322.058)
Sueldos, salarios y asimilados		(94.491.983)	(91.831.901)
Cargas sociales		(31.441.590)	(29.306.320)
Provisiones		(57.180)	(183.837)
Otros gastos de explotación		(174.914.306)	(165.597.265)
Servicios exteriores		(170.472.365)	(163.096.667)
Tributos		(3.799.609)	(4.653.068)
Pérdidas, deterioro y variación de provisiones por operaciones comerciales		(346.055)	2.148.571
Otros gastos de gestión corriente		(296.277)	3.899
Amortización del inmovilizado	7, 8, 9	(37.914.810)	(33.724.907)
Deterioro y resultado por enajenaciones del inmovilizado	8	(112.577)	(247.551)
Deterioros y pérdidas		(2.448)	(271.365)
Resultados por enajenaciones y otros		(110.129)	23.814
Otros resultados		757.136	471.228
RESULTADO DE EXPLOTACIÓN		23.070.861	18.964.564
Ingresos financieros		3.112.741	4.722.248
De participaciones en instrumentos de patrimonio		161.047	139.140
De valores negociables y otros instrumentos financieros		2.951.694	4.583.108
Gastos financieros		(22.238.030)	(19.278.520)
Variación del valor razonable en instrumentos financieros		1.244.721	735.980
Diferencias de cambio		(146.767)	(152.800)
Deterioro y resultado por enajenaciones de instrumentos financieros		(385.313)	401.836
Deterioro y pérdidas		(241.127)	381.162
Resultados por enajenaciones y otros		(144.186)	20.674
RESULTADO FINANCIERO	22	(18.412.648)	(13.571.256)
RESULTADO ANTES DE IMPUESTOS		4.658.213	5.393.308
Impuestos sobre beneficios	19	(3.681.385)	7.995.839
RESULTADO DEL EJERCICIO PROCEDENTE DE OPERACIONES CONTINUADAS		976.828	13.389.147
RESULTADO CONSOLIDADO DEL EJERCICIO		976.828	13.389.147
Resultado atribuido a los socios de la sociedad dominante		932.802	13.356.589
Resultado atribuido a participaciones no dominantes		44.026	32.558

Las notas 1 a 29 descritas en la memoria consolidada forman parte integrante de las cuentas anuales consolidadas al 31 de diciembre de 2024.



GRUPOPIKOLIN, S.L. Y SOCIEDADES DEPENDIENTES

ESTADO DEL RESULTADO GLOBAL CONSOLIDADO CORRESPONDIENTE AL EJERCICIO TERMINADO EL 31 DE DICIEMBRE DE 2024 (Expresado en euros)

	Nota	2024	2023
Resultado consolidado neto		976.828	13.389.147
Partidas que pueden ser reclasificadas a resultados:		(391.100)	(739.215)
Ganancias/pérdidas en coberturas de flujos de efectivo		318.495	61.468
Diferencias de cambio en la conversión de negocios en el extranjero		(629.969)	(785.315)
Impuesto sobre las ganancias relativo a estas partidas		(79.626)	(15.368)
Partidas que no se reclasifican a resultados		-	-
Resultado global consolidado		585.728	12.649.932
Atribuible a:			
Los socios de la Sociedad dominante		541.702	12.617.374
Participaciones no dominantes		44.026	32.558

Las notas 1 a 29 descritas en la memoria consolidada forman parte integrante de las cuentas anuales consolidadas al 31 de diciembre de 2024.



GRUPO PIKOLIN, S.L. Y SOCIEDADES DEPENDIENTES

ESTADO DE CAMBIOS EN EL PATRIMONIO NETO CONSOLIDADO CORRESPONDIENTE AL EJERCICIO TERMINADO EL 31 DE DICIEMBRE DE 2024

(Expresado en euros)

	Capital Escriturado	Prima de emisión	Ganancias acumuladas	Resultado del ejercicio atribuido a la sociedad dominante	Ajustes por cambio de valor	Participaciones no dominantes	TOTAL
Saldo Inicio Ejercicio 2023	58.037.080	90.840.265	258.645.368	773.541	3.833.870	1.206.744	405.669.128
Resultado global consolidado	-	-	-	13.356.589	(739.214)	32.557	12.649.932
Operaciones con socios o propietarios	-	-	-	-	-	-	(39.552.805)
Distribución de dividendos	-	(39.552.805)	-	-	-	-	-
Otras variaciones del patrimonio neto y distribución del resultado	-	-	(111.330.763)	(773.541)	-	11.677	(112.092.627)
Saldo Final Ejercicio 2023	58.037.080	51.287.460	147.314.605	13.356.589	4.573.084	1.250.978	266.673.628
Resultado global consolidado	-	-	-	932.802	(391.098)	44.024	585.728
Otras variaciones del patrimonio neto y distribución del resultado	-	-	4.224.972	(13.356.589)	-	28.327	(9.159.944)
Saldo Final Ejercicio 2024	58.037.080	51.287.460	151.539.577	932.802	4.964.182	1.266.675	268.099.412

Las notas 1 a 29 descritas en la memoria consolidada forman parte integrante de las cuentas anuales consolidadas al 31 de diciembre de 2024.



GRUPOPIKOLIN, S.L. Y SOCIEDADES DEPENDIENTES

ESTADO DE FLUJOS DE EFECTIVO CONSOLIDADO CORRESPONDIENTE AL EJERCICIO TERMINADO EL 31 DE DICIEMBRE DE 2024 (Expresado en euros)

	2024	2023
FLUJOS DE EFECTIVO DE LAS ACTIVIDADES DE EXPLOTACIÓN		
Resultado del ejercicio antes de impuestos	4.658.213	5.393.309
Ajustes del resultado	57.049.337	45.267.634
Amortización del inmovilizado (+)	37.914.810	33.724.906
Correcciones valorativas por deterioro (+/-)	692.472	(1.992.182)
Variación de provisiones (+/-)	57.180	183.837
Imputación de subvenciones (-)	(140.350)	(467.733)
Deterioros y pérdidas de inmovilizado e inversiones inmobiliarias (+/-)	2.448	271.365
Resultados por bajas y enajenaciones de inmovilizado (+/-)	110.129	(23.814)
Ingresos financieros (+/-)	(3.112.741)	(4.722.248)
Gastos financieros (+)	22.238.030	19.278.520
Diferencias de cambio (+/-)	146.767	152.800
Resultados por bajas y enajenaciones de instrumentos financieros (+/-)	385.313	(401.836)
Variación del valor razonable en instrumentos financieros (+/-)	(1.244.721)	(735.981)
Cambios en el capital corriente	(3.115.291)	18.601.036
Existencias (+/-)	3.162.827	(105.116)
Deudores y otras cuentas a cobrar (+/-)	233.077	5.815.943
Otros activos corrientes (+/-)	(997.937)	3.132.930
Acreedores y otras cuentas a pagar (+/-)	(5.779.387)	11.535.852
Otros activos y pasivos corrientes (+/-)	695.902	173.925
Otros activos y pasivos no corrientes (+/-)	(429.773)	(1.952.498)
Otros flujos de efectivo de las actividades de explotación	(25.415.056)	(19.744.621)
Pagos de intereses (-)	(22.150.608)	(18.818.865)
Cobros de intereses (+)	2.139.864	1.238.837
Cobros (pagos) por impuesto sobre beneficios (+/-)	(5.404.312)	(2.164.593)
Flujos de efectivo de las actividades de explotación	33.177.203	49.517.358

Las notas 1 a 29 descritas en la memoria consolidada forman parte integrante de las cuentas anuales consolidadas al 31 de diciembre de 2024.



GRUPOPIKOLIN, S.L. Y SOCIEDADES DEPENDIENTES

ESTADO DE FLUJOS DE EFECTIVO CONSOLIDADO CORRESPONDIENTE AL EJERCICIO TERMINADO EL 31 DE DICIEMBRE DE 2024 (Expresado en euros)

	2024	2023
FLUJOS DE EFECTIVO DE LAS ACTIVIDADES DE INVERSIÓN		
Pagos de inversiones (-)	(61.352.633)	(87.794.301)
Inmovilizado intangible	(4.779.540)	(2.497.225)
Inmovilizado material	(5.595.213)	(11.439.283)
Otros activos financieros	(35.777.465)	(43.065.813)
Empresas del grupo y asociadas	(15.830.384)	(30.791.980)
Cobros por desinversiones (+)	52.840.168	48.570.596
Inmovilizado intangible	1.026.633	715.410
Inmovilizado material	406.621	1.917.915
Otros activos financieros	51.406.914	45.937.271
Flujos de efectivo de las actividades de inversiones	(8.512.465)	(39.223.705)
FLUJOS DE EFECTIVO DE LAS ACTIVIDADES DE FINANCIACIÓN		
Cobros y pagos por instrumentos de pasivo financiero	(27.105.547)	7.255.556
Emisión:		
Obligaciones y otros valores negociables (+)	4.100.000	2.000.000
Deudas con entidades de crédito (+)	29.347.486	45.512.055
Devolución y amortización de:		
Deudas con entidades de crédito (-)	(37.450.581)	(21.299.180)
Pasivos por arrendamiento (-)	(21.772.952)	(17.453.770)
Otras deudas (-)	(1.040.800)	(1.503.551)
Flujos de efectivo de las actividades de financiación	(27.105.547)	7.255.556
AUMENTO / DISMINUCIÓN NETA DEL EFECTIVO O EQUIVALENTES	(2.440.809)	17.549.209
Efectivo o equivalentes al comienzo del ejercicio	43.325.470	25.776.261
Efectivo o equivalentes al final del ejercicio	40.884.661	43.325.470

Las notas 1 a 29 descritas en la memoria consolidada forman parte integrante de las cuentas anuales consolidadas al 31 de diciembre de 2024.



GRUPOPIKOLIN, S.L. Y SOCIEDADES DEPENDIENTES

MEMORIA CONSOLIDADA DEL EJERCICIO 2024

(Expresada en euros)

1. Información general

Grupopikolin, S.L. y Sociedades Dependientes (en adelante, Grupo Pikolin o el Grupo) configuran un grupo consolidado de empresas que desarrolla básicamente sus operaciones en el sector de la fabricación, comercialización, compra y venta de colchones, somieres, camas y almohadas, sean cuales sean sus componentes o materias primas.

Grupopikolin, S.L. (en adelante, la Sociedad dominante) se constituyó el 24 de abril de 2003. Su domicilio social está fijado en Zaragoza, Ronda del Ferrocarril, nº 24, su código de identificación fiscal es el B-50966654 y los datos de inscripción en el Registro Mercantil de Zaragoza son los siguientes, Tomo 2.929, Folio 47, Hoja nº Z-33.424, Inscripción 1ª de 14 de mayo de 2003.

A efectos de la preparación de las cuentas anuales consolidadas, se entiende que existe un grupo cuando la dominante tiene una o más entidades dependientes, siendo éstas aquellas sobre las que la dominante tiene el control, bien de forma directa o indirecta. Los principios aplicados en la elaboración de las cuentas anuales consolidadas del Grupo, así como el perímetro de consolidación se detallan en las Notas 2 y 3.

La relación de sociedades dependientes, asociadas y aquellas otras bajo dirección común, así como la información relativa a las mismas se encuentra recogida en la Nota 2.

Las cuentas anuales de las sociedades del Grupo utilizadas en el proceso de consolidación son, en todos los casos, las correspondientes al ejercicio anual terminado el 31 de diciembre de 2024.

2. Sociedades dependientes y asociadas

2.1. Sociedades dependientes

Son sociedades dependientes aquellas en las que la Sociedad Dominante tiene control, directa e indirectamente, tiene poder sobre la participada, está expuesta a sus rendimientos variables, o tiene derechos que le otorgan la capacidad de dirigir las actividades relevantes de esta participada. En este sentido, se entiende que una sociedad está expuesta a los rendimientos variables de una participada cuando estos varían en función de la evolución económica de la misma y puede ejercer su poder para influir sobre los rendimientos variables.

La existencia de control se deriva de los derechos sustantivos mantenidos sobre la participada, para lo cual, la dirección del Grupo aplica su juicio para evaluar si dichos derechos sustantivos le aportan el poder para dirigir las actividades relevantes de la participada con el objetivo de afectar a sus retornos. Para ello, se tienen en cuenta todos los hechos y circunstancias concurrentes a la hora de evaluar si controla o no una participada, analizando factores tales como los contratos con terceras partes, derechos derivados de otros acuerdos contractuales, así como derechos de voto reales y potenciales, considerándose a estos efectos los derechos de voto potenciales en poder del Grupo o de terceros ejercitables o convertibles en la fecha de cierre contable.

Cuando se producen hechos que afectan al poder sobre la participada, la exposición a los rendimientos variables por la implicación continuada, o la capacidad de utilizar el poder sobre la participada para influir en el importe de los rendimientos, se reevalúa la existencia de control sobre la citada participada.

A continuación, se detallan las empresas dependientes que han sido incluidas en el perímetro de consolidación al 31 de diciembre de 2024 y 2023, así como determinada información relacionada con las mismas.

Las participaciones de todas y cada una de las empresas del Grupo incluidas en el perímetro de consolidación no cotizan en Bolsa.

Ejercicio 2024

	Euros			
Nombre	Grupopikolin, S.L.	Pikolin, S.L.	Confordes, S.L.	Espadesa Retail, S.L.
Domicilio	Ronda del Ferrocarril nº 24 (Zaragoza)	Ronda del Ferrocarril nº 24 (Zaragoza)	Plaza Utrillas nº 4 (Zaragoza)	Ronda del Ferrocarril nº 24 (Zaragoza)
Actividad	Tenencia de valores	Fabricación y venta de colchones, somieres, camas, muebles y otras	Fabricación y venta de colchones, somieres, camas, muebles y otras	Comercialización y distribución a través de franquicias de muebles en general
Porcentaje de participación: Participación directa Participación indirecta		99,99% -	99,99% -	99,99% -
Patrimonio neto	166.759.022	110.423.315	1.643.718	5.595.117
Supuesto por el que se considera sociedad del Grupo	Sociedad dominante	Poseer la mayoría de derechos de voto	Poseer la mayoría de derechos de voto	Poseer la mayoría de derechos de voto
Ejercicio económico: Inicio Final	01/01/2024 31/12/2024	01/01/2024 31/12/2024	01/01/2024 31/12/2024	01/01/2024 31/12/2024
Auditor	PwC Auditores, S.L.	PwC Auditores, S.L.	PwC Auditores, S.L.	PwC Auditores, S.L.

	Euros			
Nombre	Seiviriber, S.A.	Pikolin Lusitana, LTDA	Ceadesa, S.L.	Spacio Repos, S.L.
Domicilio	Ronda del Ferrocarril nº 24 (Zaragoza)	Zona Industrial Vila Amelia. Palmela-Lisboa (Portugal)	Plaza Utrillas nº 4 (Zaragoza)	Gregorio Marañón 9, Leganés (Madrid)
Actividad	Servicios de seguridad y vigilancia	Comercialización de colchones y somieres	Comercialización de artículos de descanso	Fabricación y comercialización de productos textiles
Porcentaje de participación: Participación directa Participación indirecta	99,93% -	- 99,19% (1)	99,50% -	- 100% (1)
Patrimonio neto	76.889	(9.106.093)	2.782.443	2.917.473
Supuesto por el que se considera sociedad del Grupo	Poseer la mayoría de derechos de voto	Poseer la mayoría de derechos de voto	Poseer la mayoría de derechos de voto	Poseer la mayoría de derechos de voto
Ejercicio económico: Inicio Final	01/01/2024 31/12/2024	01/01/2024 31/12/2024	01/01/2024 31/12/2024	01/01/2024 31/12/2024
Auditor	-	BMS - Audit	PwC Auditores, S.L.	PwC Auditores, S.L.

	Euros			
Nombre	Smatex, S.L.	Industrias Hidráulicas Pardo, S.L.	Astaburuaga Healthcare, S.L.U	Shangai European
Domicilio	P.I. Les Vinyes, parcelas 2 y 3. Miramar (Valencia)	Polígono Centrovía c/Los Ángeles, 5 –La Muela (Zaragoza)	Plaza Utrillas nº 4 (Zaragoza)	Room 2519, Wheelock Square, 1717, Nanjing West Rd, Shanghai
Actividad	Fabricación y venta de colchones, somieres, camas, muebles y otras	Fabricación y comercialización de camas, muebles y accesorios mecánicos e hidráulicos de uso sanitario y hospitalario	Comercialización de camas, muebles y accesorios de uso sanitario y hospitalario	Comisionistas al por mayor, importación y exportación de muebles y accesorios de dormitorio
Porcentaje de participación:				
Participación directa	85,01%	99,99%	-	-
Participación indirecta	-	-	100% (2)	100% (1)
Patrimonio neto	6.412.401	6.501.249	46.217	(517.555)
Supuesto por el que se considera Sociedad del Grupo	Poseer la mayoría de derechos de voto	Poseer la mayoría de derechos de voto	Poseer la mayoría de derechos de voto	Poseer la mayoría de derechos de voto
Ejercicio económico:				
Inicio	01/01/2024	01/01/2024	01/01/2024	01/01/2024
Final	31/12/2024	31/12/2024	31/12/2024	31/12/2024
Auditor	PwC Auditores, S.L.	PwC Auditores, S.L.	-	-

	Euros			
Nombre	Dunlopillo (Holdings) SDN BHD (*)	Dunlopillo (Malaysia) SDN BHD (*)	Dunlopillo (Singapore) PTE LTD (*)	Dunlopillo (Vietnam) LTD (*)
Domicilio	Subang Jaya Selangor (Malaysia)	(Malaysia)	(Singapore)	(Vietnam)
Actividad	Tenencia de valores	Comercialización de artículos del descanso	Comercialización de artículos del descanso	Fabricación y comercialización de artículos del descanso
Porcentaje de participación:				
Participación directa	100%	-	-	-
Participación indirecta	-	100% (3)	100% (3)	100% (4)
Patrimonio neto	13.586.141	2.009.482	4.244.896	7.350.801
Supuesto por el que se considera Sociedad del Grupo	Poseer la mayoría de derechos de voto	Poseer la mayoría de derechos de voto	Poseer la mayoría de derechos de voto	Poseer la mayoría de derechos de voto
Ejercicio económico:				
Inicio	01/01/2024	01/01/2024	01/01/2024	01/01/2024
Final	31/12/2024	31/12/2024	31/12/2024	31/12/2024
Auditor	PwC Malaysia	PwC Malaysia	Pinnally PAC	PwC Vietnam

	Euros			
Nombre	Dunlopillo (Shenzen) LTD (*)	Dunlopillo (Hong Kong) LTD (*)	Sleep House Colchoes e Assessórios LTDA (*)	Pikolin Brasil Industria de Colchoes LTDA (*)
Domicilio	Room 401, 4th Floor, China South City Global Logistics Center, Pinghu Street, Longgang District, Shenzhen, (China)	(Hong Kong)	Rua Siqueira Bueno, 668/670 Sao Paulo (Brasil)	Rodovia BR 280, Km 58, Guaramirim (Brasil)
Actividad	Fabricación y comercialización de artículos del descanso	Comercialización de artículos del descanso	Comercialización de artículos del descanso	Fabricación y comercialización de artículos del descanso
Porcentaje de participación:				
Participación directa	-	-	-	-
Participación indirecta	100% (3)	100% (3)	97,54% (5)	97,54% (5)
Patrimonio neto	(2.646.589)	(1.144.754)	5.979.197	1.169.967
Supuesto por el que se considera Sociedad del Grupo	Poseer la mayoría de derechos de voto	Poseer la mayoría de derechos de voto	Poseer la mayoría de derechos de voto	Poseer la mayoría de derechos de voto
Ejercicio económico: Inicio	01/01/2024	01/01/2024	01/01/2024	01/01/2024
Final	31/12/2024	31/12/2024	31/12/2024	31/12/2024
Auditor	PwC China	Baker Tilly	-	-

	Euros				
Nombre	Sleep House Franchising LTDA	Pikolin Brasil Participações, LTDA	Cofel holding, S.A.S. (Compagnie Financiere Europeenne Literie)	Cofel Industries, S.A.S.	Euroventes SPRL
Dirección	Rua Jaime Ribeiro Wright, 441, Sao Paulo (Brasil)	Rua do Rocio, 423, Sala 503 Parte - Vila Olimpia, Sao Paulo - SP, 04.552-000	57 Rue Yves Kermen 92650 Boulogne Billancourt (Francia)	57 Rue Yves Kermen 92650 Boulogne Billancourt (Francia)	Boulevard Tirou, 17 Bte 50 6000 Charleroi (Bélgica)
Actividad	Comercialización de artículos del descanso	Comercialización de artículos del descanso	Tenencia de valores	Fabricación y venta de colchones, somieres, camas, muebles y otras	Comercialización de artículos de descanso
Porcentaje de participación:					
Participación directa	-		100% (1)	-	
Participación indirecta	100% (6)	100% (5)	-	100% (7)	100% (7)
Patrimonio neto	(25.298)	(159)	75.435.968	54.702.566	(2.551.484)
Supuesto por el que se considera Sociedad del Grupo	Poseer la mayoría de derechos de voto	Poseer la mayoría de derechos de voto	Poseer la mayoría de derechos de voto	Poseer la mayoría de derechos de voto	Poseer la mayoría de derechos de voto
Ejercicio económico: Inicio	01/01/2024	01/01/2024	01/01/2024	01/01/2024	01/01/2024
Final	31/12/2024	31/12/2024	31/12/2024	31/12/2024	31/12/2024
Auditor			Laurent Nadjar & Associés	Laurent Nadjar & Associés	Vincent Dumont

- (1) Participación a través de Pikolin, S.L.
(2) Participación a través de Industrias Hidráulicas Pardo, S.L.
(3) Participación a través de Dunlopillo (Holdings) SDN BHD
(4) Participación a través de Dunlopillo (Singapore) PTE LTD
(5) Participación a través de Pikolin Lusitana, LTDA
(6) Participación a través de Sleep House Colchoes e Assessórios LTDA
(7) Participación a través de Cofel SAS (Compagnie Financiere Europeenne Literie)

(*) Los datos relativos a la situación patrimonial de las sociedades del Grupo Dunlopillo se han convertido a euros utilizando el tipo de cambio Ringgit Malayo/euro vigente al 31 de diciembre de 2024. Asimismo, la situación patrimonial de las sociedades Sleep House Colchoes e Assessórios LTDA, Pikolin Brasil Comércio, LTDA, Sleep House Franchising LTDA, y Pikolin Brasil Participações, LTDA se han convertido a euros utilizando el tipo de cambio Real Brasileño/euro vigente al 31 de diciembre de 2024.

Ejercicio 2023

Nombre	Euros			
	Grupopikolin, S.L.	Pikolin, S.L.	Confordes, S.L.	Espadesa Retail, S.L.
Domicilio	Ronda del Ferrocarril nº 24 (Zaragoza)	Ronda del Ferrocarril nº 24 (Zaragoza)	Plaza Utrillas nº 4 (Zaragoza)	Ronda del Ferrocarril nº 24 (Zaragoza)
Actividad	Tenencia de valores	Fabricación y venta de colchones, somieres, camas, muebles y otras	Fabricación y venta de colchones, somieres, camas, muebles y otras	Comercialización y distribución a través de franquicias de muebles en general
Porcentaje de participación:				
Participación directa	-	99,99%	99,99%	99,99%
Participación indirecta	-	-	-	-
Patrimonio neto	174.256.864	105.606.972	1.499.901	5.667.228
Supuesto por el que se considera sociedad del Grupo	Sociedad dominante	Poseer la mayoría de derechos de voto	Poseer la mayoría de derechos de voto	Poseer la mayoría de derechos de voto
Ejercicio económico:				
Inicio	01/01/2023	01/01/2023	01/01/2023	01/01/2023
Final	31/12/2023	31/12/2023	31/12/2023	31/12/2023
Auditor	PwC Auditores, S.L.	PwC Auditores, S.L.	PwC Auditores, S.L.	PwC Auditores, S.L.

Nombre	Euros			
	Seiviriber, S.A.	Pikolin Lusitana, LTDA	Ceadesa, S.L.	Spacio Repos, S.L.
Domicilio	Ronda del Ferrocarril nº 24 (Zaragoza)	Zona Industrial Vila Amelia. Palmela-Lisboa (Portugal)	Plaza Utrillas nº 4 (Zaragoza)	Gregorio Marañón 9, Leganés (Madrid)
Actividad	Servicios de seguridad y vigilancia	Comercialización de colchones y somieres	Comercialización de artículos de descanso	Fabricación y comercialización de productos textiles
Porcentaje de participación:				
Participación directa	99,93%	-	99,50%	-
Participación indirecta	-	99,19% (1)	-	100% (1)
Patrimonio neto	112.534	(7.434.433)	2.923.394	2.986.878
Supuesto por el que se considera sociedad del Grupo	Poseer la mayoría de derechos de voto	Poseer la mayoría de derechos de voto	Poseer la mayoría de derechos de voto	Poseer la mayoría de derechos de voto
Ejercicio económico:				
Inicio	01/01/2023	01/01/2023	01/01/2023	01/01/2023
Final	31/12/2023	31/12/2023	31/12/2023	31/12/2023
Auditor	-	BMS - Audit	PwC Auditores, S.L.	PwC Auditores, S.L.

	Euros			
Nombre	Smatex, S.L.	Industrias Hidráulicas Pardo, S.L.	Astaburuaga Healthcare, S.L.U	Shangai European
Domicilio	P.I. Les Vinyes, parcelas 2 y 3. Miramar (Valencia)	Polígono Centrovía c/Los Ángeles, 5 –La Muela (Zaragoza)	Plaza Utrillas nº 4 (Zaragoza)	Room 2519, Wheelock Square, 1717, Nanjing West Rd, Shanghai
Actividad	Fabricación y venta de colchones, somieres, camas, muebles y otras	Fabricación y comercialización de camas, muebles y accesorios mecánicos e hidráulicos de uso sanitario y hospitalario	Comercialización de camas, muebles y accesorios de uso sanitario y hospitalario	Comisionistas al por mayor, importación y exportación de muebles y accesorios de dormitorio
Porcentaje de participación:				
Participación directa	85,01%	99,99%	-	-
Participación indirecta	-	-	100% (2)	100% (1)
Patrimonio neto	6.177.422	6.646.277	44.819	(514.467)
Supuesto por el que se considera Sociedad del Grupo	Poseer la mayoría de derechos de voto	Poseer la mayoría de derechos de voto	Poseer la mayoría de derechos de voto	Poseer la mayoría de derechos de voto
Ejercicio económico:				
Inicio	01/01/2023	01/01/2023	01/01/2023	01/01/2023
Final	31/12/2023	31/12/2023	31/12/2023	31/12/2023
Auditor	PwC Auditores, S.L.	PwC Auditores, S.L.	-	-

	Euros			
Nombre	Dunlopillo (Holdings) SDN BHD (*)	Dunlopillo (Malaysia) SDN BHD (*)	Dunlopillo (Singapore) PTE LTD (*)	Dunlopillo (Vietnam) LTD (*)
Domicilio	Subang Jaya Selangor (Malaysia)	(Malaysia)	(Singapore)	(Vietnam)
Actividad	Tenencia de valores	Comercialización de artículos del descanso	Comercialización de artículos del descanso	Fabricación y comercialización de artículos del descanso
Porcentaje de participación:				
Participación directa	100%	-	-	-
Participación indirecta	-	100% (3)	100% (3)	100% (4)
Patrimonio neto	14.422.802	1.205.275	4.576.723	7.017.273
Supuesto por el que se considera Sociedad del Grupo	Poseer la mayoría de derechos de voto	Poseer la mayoría de derechos de voto	Poseer la mayoría de derechos de voto	Poseer la mayoría de derechos de voto
Ejercicio económico:				
Inicio	01/01/2023	01/01/2023	01/01/2023	01/01/2023
Final	31/12/2023	31/12/2023	31/12/2023	31/12/2023
Auditor	PwC Malaysia	PwC Malaysia	Pinnally PAC	PwC Vietnam

	Euros			
	Dunlopillo (Shenzen) LTD (*)	Dunlopillo (Hong Kong) LTD (*)	Sleep House Colchoes e Assessórios LTDA (*)	Pikolin Brasil Indústria de Colchoes LTDA (*)
Nombre				
Domicilio	Room 401, 4th Floor, China South City Global Logistics Center, Pinghu Street, Longgang District, Shenzhen, (China)	(Hong Kong)	Rua Siqueira Bueno, 668/670 Sao Paulo (Brasil)	Rodovia BR 280, Km 58, Guaramirim (Brasil)
Actividad	Fabricación y comercialización de artículos del descanso	Comercialización de artículos del descanso	Comercialización de artículos del descanso	Fabricación y comercialización de artículos del descanso
Porcentaje de participación:				
Participación directa	100% (3)	100% (3)	97,54% (5)	97,54% (5)
Participación indirecta				
Patrimonio neto	(1.762.254)	(843.467)	7.172.407	1.690.237
Supuesto por el que se considera Sociedad del Grupo	Poseer la mayoría de derechos de voto	Poseer la mayoría de derechos de voto	Poseer la mayoría de derechos de voto	Poseer la mayoría de derechos de voto
Ejercicio económico: Inicio	01/01/2023	01/01/2023	01/01/2023	01/01/2023
Final	31/12/2023	31/12/2023	31/12/2023	31/12/2023
Auditor	PwC China	Baker Tilly	-	-

Nombre	Euros				
	Sleep House Franchising LTDA	Pikolin Brasil Participações, LTDA	Cofel holding, S.A.S. (Compagnie Financiere Europeenne Literie)	Cofel Industries, S.A.S.	Euroventes SPRL
Dirección	Rua Jaime Ribeiro Wright, 441, Sao Paulo (Brasil)	Rua do Rocio, 423, Sala 503 Parte - Vila Olimpia, Sao Paulo - SP, 04.552-000	57 Rue Yves Kermen 92650 Boulogne Billancourt (Francia)	57 Rue Yves Kermen 92650 Boulogne Billancourt (Francia)	Boulevard Tirou, 17 Bte 50 6000 Charleroi (Bélgica)
Actividad	Comercialización de artículos del descanso	Comercialización de artículos del descanso	Tenencia de valores	Fabricación y venta de colchones, somieres, camas, muebles y otras	Comercialización de artículos de descanso
Porcentaje de participación:					
Participación directa	-	-	100% (1)	-	-
Participación indirecta	100% (6)	100% (5)	-	100% (7)	100% (7)
Patrimonio neto	(30.804)	(150)	80.310.540	53.538.110	(1.425.072)
Supuesto por el que se considera Sociedad del Grupo	Poseer la mayoría de derechos de voto	Poseer la mayoría de derechos de voto	Poseer la mayoría de derechos de voto	Poseer la mayoría de derechos de voto	Poseer la mayoría de derechos de voto
Ejercicio económico: Inicio	01/01/2023	01/01/2023	01/01/2023	01/01/2023	01/01/2023
Final	31/12/2023	31/12/2023	31/12/2023	31/12/2023	31/12/2023
Auditor	-	-	Laurent Nadjar & Associés	Laurent Nadjar & Associés	Vincent Dumont

- (1) Participación a través de Pikolin, S.L.
- (2) Participación a través de Industrias Hidráulicas Pardo, S.L.
- (3) Participación a través de Dunlopillo (Holdings) SDN BHD
- (4) Participación a través de Dunlopillo (Singapore) PTE LTD
- (5) Participación a través de Pikolin Lusitana, LTDA
- (6) Participación a través de Sleep House Colchoes e Assessorios LTDA
- (7) Participación a través de Cofel SAS (Compagnie Financiere Europeenne Literie)

(*) Los datos relativos a la situación patrimonial de las sociedades del Grupo Dunlopillo se han convertido a euros utilizando el tipo de cambio Ringgit Malayo/euro vigente al 31 de diciembre de 2023. Asimismo, la situación patrimonial de las sociedades Sleep House Colchoes e Assessorios LTDA, Pikolin Brasil Comércio, LTDA, Sleep House Franchising LTDA, y Pikolin Brasil Participações, LTDA se han convertido a euros utilizando el tipo de cambio Real Brasileño/euro vigente al 31 de diciembre de 2023.

Los datos relativos a la situación patrimonial de estas sociedades han sido facilitados por las empresas y su situación patrimonial figura en sus cuentas anuales.

Ninguna de las acciones o participaciones de las sociedades anteriores cotiza en Bolsa.

2.2. Sociedades asociadas

Se consideran sociedades asociadas aquellas en las que la Sociedad Dominante, directa o indirectamente ejerce una influencia significativa. La influencia significativa es el poder de intervenir en las decisiones de política financiera y de explotación de una entidad, sin que suponga la existencia de control o de control conjunto sobre la misma.

En la evaluación de la existencia de influencia significativa se consideran los derechos de voto potenciales ejercitables o convertibles en la fecha de cierre contable, teniendo en cuenta, igualmente, los derechos de voto potenciales poseídos por el Grupo o por otra entidad.

Con carácter general, la influencia significativa se presume en aquellos casos en los que el Grupo posee una participación entre un 20% y un 50% de los derechos de voto.

Las inversiones en asociadas se contabilizan por el método de la participación.

En las cuentas anuales consolidadas adjuntas no existen sociedades asociadas.

2.3. Acuerdos conjuntos

Las inversiones en acuerdos conjuntos se clasifican como operaciones conjuntas o negocios conjuntos. La clasificación depende de los derechos y obligaciones contractuales de cada inversor, antes que de la estructura legal del acuerdo conjunto.

Las participaciones en negocios conjuntos se contabilizan por el método de la participación, después de reconocerse inicialmente a coste en el balance consolidado.

En concreto, al cierre del ejercicio 2024 y 2023 se integraba por el método de la participación la sociedad Ecocolchon, S.L., cuya gestión se realizaba de manera conjunta por el Grupo y por otra Sociedad no vinculada.

Las acciones de todas y cada una de las empresas incluidas en el perímetro de consolidación como acuerdo conjunto no cotizan en Bolsa.

2.4. Perspectivas del grupo

El balance adjunto presenta un fondo de maniobra negativo por importe de 96.152 miles de euros a 31 de diciembre de 2024 (negativo por importe de 20.299 miles de euros al 31 de diciembre de 2023). Sin embargo, la Sociedad presenta una situación patrimonial equilibrada y adicionalmente, existen diversos factores que le permiten adaptarse sin problemas a las necesidades de tesorería, los cuales se exponen a continuación:

- La Sociedad dispone de líneas de financiación de circulante en el ejercicio 2024 sin disponer por importe de 33,4 millones de euros.
- Adicionalmente la Sociedad dispone de 22 millones de euros clasificados en el largo plazo que podrían disponer en caso de ser necesario, no obstante, se mantienen clasificados en el activo a largo plazo ya que no esperan que se genere dicha necesidad.
- Tras la ampliación de capital que ha tenido lugar con fecha 28 de febrero de 2025 por valor de 70 millones de euros, el grupo va a obtener liquidez suficiente para hacer frente a las obligaciones futuras.
- Por último, la compañía se encuentra en proceso de refinanciación de la deuda, la cual, a fecha de formulación de las presentes cuentas anuales, se encuentra refinanciada en su práctica totalidad.

En base a lo anteriormente expuesto, la compañía tiene capacidad suficiente para hacer frente a los pagos a corto plazo.

3. Resumen de las principales políticas contables

3.1. Bases de presentación de las cuentas anuales consolidadas

a) Imagen fiel

Las cuentas anuales consolidadas se han preparado a partir de los registros contables al 31 de diciembre de 2024 de Grupopikolin, S.L. y de las sociedades dependientes e incluyen los ajustes y reclasificaciones necesarios para la homogeneización temporal y valorativa con los criterios contables establecidos por el Grupo.

Estas cuentas consolidadas se presentan de acuerdo con las Normas Internacionales de Información Financiera adoptadas para su utilización en la Unión Europea (en adelante NIIF-UE) y aprobadas por los Reglamentos de la Comisión Europea y que están vigentes al 31 de diciembre de 2024, las interpretaciones CINIIF y la legislación mercantil aplicable a las entidades que preparan información conforme a las NIIF-UE.

Las cuentas anuales consolidadas adjuntas formuladas por los administradores de Grupopikolin, S.L., están pendientes de aprobación por la Junta General de Socios y no se esperan cambios en las mismas como consecuencia de dicha aprobación. Estas cuentas anuales consolidadas se depositarán en el Registro Mercantil de Zaragoza.

Las cuentas anuales consolidadas han sido preparadas con el objetivo de mostrar la imagen fiel del patrimonio consolidado y de la situación financiera consolidada del Grupo a 31 de diciembre de 2024, así como de los resultados globales consolidados de sus operaciones, de los cambios en el estado del resultado global consolidado, de los cambios en el patrimonio neto consolidado y de los flujos de efectivo consolidados, que se han producido en el Grupo en el ejercicio terminado en dicha fecha.

Cada sociedad del Grupo prepara sus cuentas anuales con cierre del ejercicio anual terminado el 31 de diciembre, las cuales han sido consolidadas con el fin de elaborar las presentes cuentas anuales consolidadas bajo NIIF-UE.

Las principales monedas funcionales de las sociedades que componen el Grupo son el euro, el real brasileño y el ringgit malayo. En estas cuentas anuales consolidadas las cifras se presentan en euros (sin decimales).

b) Aspectos críticos de la valoración y estimación de la incertidumbre

La preparación de las cuentas anuales consolidadas exige el uso por parte del Grupo de ciertas estimaciones y juicios en relación con el futuro que se evalúan continuamente y se basan en la experiencia histórica y otros factores, incluidas las expectativas de sucesos futuros que se creen razonables bajo las circunstancias.

Si bien las estimaciones consideradas se han realizado sobre la mejor información disponible a la fecha de formulación de las presentes cuentas anuales consolidadas, cualquier modificación en el futuro de dichas estimaciones se aplicaría de forma prospectiva a partir de dicho momento, reconociendo el efecto del cambio en la estimación realizada en la cuenta de resultados del ejercicio en cuestión.

Las principales estimaciones y juicios considerados en la elaboración de las cuentas anuales consolidadas hacen referencia a:

- La evaluación de posibles pérdidas por deterioro de determinados activos fijos (Nota 3.2.8) y de determinados activos financieros en función de su valor de mercado (véase Nota 3.2.11).
- El análisis de recuperabilidad de los activos intangibles relacionados con patentes y marcas y de los fondos de comercio (Nota 3.2.4).
- La estimación de la vida útil de los activos fijos intangibles y materiales (véase Notas 3.2.4 y 3.2.5).
- La recuperabilidad de los créditos fiscales activados (Nota 3.2.16).
- El cálculo de determinadas provisiones (Nota 3.2.18).

A pesar de que estas estimaciones se han realizado sobre la base de la mejor información disponible al cierre del ejercicio 2024, es posible que acontecimientos que puedan tener lugar en el futuro obliguen a modificarlas (al alza o a la baja) en los próximos ejercicios, lo que se realizaría, en su caso, de forma prospectiva.

c) Agrupación de partidas

A efectos de facilitar la comprensión del balance consolidado, de la cuenta de resultados consolidada, del estado de cambios en el patrimonio neto consolidado y del estado de flujos de efectivo consolidado, estos estados se presentan de forma agrupada, reuniéndose los análisis requeridos en las Notas correspondientes de la memoria consolidada.

- d) Relación y resumen de normas, modificaciones a normas e interpretaciones publicadas hasta la fecha
- i. Normas, modificaciones e interpretaciones obligatorias para todos los ejercicios comenzados el 1 de enero de 2024

El Grupo ha aplicado las siguientes normas y modificaciones por primera vez para su ejercicio financiero anual que comienza el 1 de enero de 2024:

- Clasificación de pasivos como corrientes o no corrientes y Pasivos no corrientes con covenants – Modificaciones a NIC 1;
- Pasivo por arrendamiento en una venta con arrendamiento posterior – Modificaciones a NIIF 16; y
- Acuerdos de financiación de proveedores (“confirming”) – Modificaciones a NIC 7 y NIIF 7.

Las modificaciones mencionadas más arriba no tuvieron un impacto sobre los importes reconocidos en ejercicios anteriores y no se espera que afecten significativamente al ejercicio actual o ejercicios futuros.

- ii. Normas, modificaciones e interpretaciones que todavía no han entrado en vigor, pero que se pueden adoptar con anticipación:

Ciertas modificaciones a normas contables que se han publicado no son obligatorias para el ejercicio financiero finalizado a 31 de diciembre de 2024 y no han sido adoptadas de forma anticipada por el grupo.

- NIC 21 (Modificación) “Falta de convertibilidad”.

No se espera que estas modificaciones tengan un impacto material sobre la entidad en el ejercicio financiero actual o futuros ni en transacciones futuras cercanas.

- iii. Normas, interpretaciones y modificaciones a las normas existentes que no pueden adoptarse anticipadamente o que no han sido adoptadas por la Unión Europea

A la fecha de formulación de estas cuentas anuales consolidadas, el IASB y el Comité de Interpretaciones de NIIF habían publicado las normas, modificaciones e interpretaciones que se detallan a continuación, que están pendientes de adopción por parte de la Unión Europea.

- NIIF 10 (Modificación) y NIC 28 (Modificación) “Venta o aportación de activos entre un inversor y sus asociadas o negocios conjuntos”
- NIIF 18 “Presentación y desglose en los estados financieros”.
- NIIF 19 “Dependientes sin responsabilidad pública: Desgloses”.
- Modificaciones a NIIF 9 y NIIF 7 “Modificaciones a clasificación y valoración de instrumentos financieros”.

- Mejoras Anuales de la Norma NIIF® de Contabilidad. Volumen 11.
- Modificaciones a NIIF 9 y NIIF 7 "Contratos que hacen referencia a la electricidad que depende de la naturaleza".

Estas modificaciones son efectivas para los ejercicios que comiencen a partir del 1 de enero de 2026 y del 1 de enero de 2027 y están pendientes de aprobación por parte de la Unión Europea. No se espera que estas modificaciones tengan un impacto material sobre la entidad en el ejercicio financiero actual o futuros ni en transacciones futuras cercanas.

e) Comparación de la información

Las cifras correspondientes al ejercicio terminado el 31 de diciembre de 2023 se incluyen a efectos comparativos.

3.2 Normas de registro y valoración

3.2.1 Principios de consolidación, combinaciones de negocio y adquisición de activos

Las sociedades dependientes se consolidan desde la fecha de adquisición, que es aquella en la que el Grupo obtiene efectivamente el control de las mismas, por el método de integración global, integrándose en las cuentas anuales consolidadas la totalidad de sus activos, pasivos, ingresos, gastos y flujos de efectivo una vez realizados los ajustes y eliminaciones correspondientes de las operaciones realizadas dentro del Grupo.

Los resultados de las sociedades dependientes adquiridas o enajenadas durante el ejercicio se incluyen en la cuenta de resultados consolidada desde la fecha efectiva de adquisición o hasta la fecha efectiva de enajenación, según corresponda.

La consolidación de las operaciones de la Sociedad Dominante y de las sociedades dependientes se ha efectuado siguiendo los siguientes principios básicos.

- En la fecha de adquisición, los activos, pasivos y pasivos contingentes de la sociedad adquirida son registrados a valor razonable. Si este valor razonable se determina de forma provisional, el valor de la combinación de negocios se reconoce por sus valores provisionales. Cualquier ajuste derivado de la finalización del proceso de valoración se realiza en el plazo de 12 meses posterior a la combinación de negocios, con la consecuente reexpresión de las cifras comparativas. En el caso de que exista una diferencia positiva entre el coste de adquisición de la sociedad adquirida y el valor razonable de los activos y pasivos de la misma, incluyendo pasivos contingentes, correspondientes a la participación de la matriz, esta diferencia es registrada como fondo de comercio. En el caso de que la diferencia sea negativa, ésta se registra con abono a la cuenta de resultados consolidada como diferencia negativa de consolidación. Los costes relacionados con la adquisición se reconocen como gasto en el ejercicio en que se incurre en ellos.
- El valor de la participación de las participaciones no dominantes en el valor razonable de los activos netos adquiridos y en los resultados de las sociedades dependientes consolidadas por integración global se presenta, respectivamente, en el epígrafe de participaciones no dominantes del balance de situación consolidado y de la cuenta de resultados consolidada.
- Todos los saldos y transacciones entre las sociedades consolidadas por integración global se han eliminado en el proceso de consolidación.
- Cuando se realiza una transacción por la que se pierde el control de una sociedad dependiente y se retiene una participación en dicha sociedad, el registro inicial de la participación retenida se realiza por el valor razonable de la participación en el momento de la pérdida de control. La diferencia entre el valor razonable de la contraprestación recibida en la operación, más el valor razonable de la inversión mantenida, más el valor en libros de las participaciones no controladas en la anterior subsidiaria y los activos y pasivos dados de baja del balance de situación consolidado como consecuencia de la pérdida de control de la sociedad previamente controlada se registra en la cuenta de resultados consolidada. Los importes reconocidos en el estado de resultado global consolidado se contabilizan como si se hubieran enajenado los activos o pasivos relacionados.

- Cuando se realiza una transacción por la que se adquiere el control de una sociedad en la que previamente se ostentaba una participación, el registro inicial de la participación anterior se realiza por el valor razonable en el momento de la toma de control. La diferencia entre dicho valor razonable y el valor en libros de la inversión mantenida previamente, se registra en la cuenta de resultados consolidada. Los importes reconocidos en el estado de resultado global consolidado se contabilizan como si se hubieran enajenado los activos y pasivos relacionados.
- Los cambios en la participación en las sociedades dependientes que no den lugar a una toma o pérdida de control se registran como transacciones de patrimonio.

3.2.2 Dependientes

Adquisición de control

Las adquisiciones por parte de la sociedad dominante (u otra sociedad del Grupo) del control de una sociedad dependiente constituye una combinación de negocios que se contabiliza de acuerdo con el método de adquisición. Este método requiere que la empresa adquirente contabilice, en la fecha de adquisición, los activos identificables adquiridos y los pasivos asumidos en una combinación de negocios, así como, en su caso, el correspondiente fondo de comercio o diferencia negativa. Las sociedades dependientes se consolidan a partir de la fecha en que se transfiere el control al Grupo, y se excluyen de la consolidación en la fecha en que cesa el mismo.

El coste de adquisición se determina como la suma de los valores razonables, en la fecha de adquisición, de los activos entregados, los pasivos incurridos o asumidos y los instrumentos de patrimonio emitidos por la adquirente y el valor razonable de cualquier contraprestación contingente que dependa de eventos futuros o del cumplimiento de ciertas condiciones, que deba registrarse como un activo, un pasivo o como patrimonio neto de acuerdo con su naturaleza.

Los gastos relacionados con la emisión de los instrumentos de patrimonio o de los pasivos financieros entregados, no forman parte del coste de la combinación de negocios, registrándose de conformidad con las normas aplicables a los instrumentos financieros (Nota 3.2.10). Los honorarios abonados a asesores legales u otros profesionales que intervengan en la combinación de negocios se contabilizan como gastos a medida que se incurren. Tampoco se incluyen en el coste de la combinación los gastos generados internamente por estos conceptos, ni los que, en su caso, hubiera incurrido la entidad adquirida.

El exceso, en la fecha de adquisición, del coste de la combinación de negocios, sobre la parte proporcional del valor de los activos identificables adquiridos menos el de los pasivos asumidos, representativa de la participación en el capital de la sociedad adquirida se reconoce como un fondo de comercio. En el caso excepcional de que este importe fuese superior al coste de la combinación de negocios, el exceso se contabilizará en la cuenta de resultados como un ingreso.

Adquisición de control por etapas

Cuando el control sobre una sociedad dependiente se adquiere mediante varias transacciones realizadas en fechas diferentes, el fondo de comercio (o la diferencia negativa) se obtiene por diferencia entre el coste de la combinación de negocios, más el valor razonable en la fecha de adquisición de cualquier inversión previa de la empresa adquirente en la adquirida, y el valor de los activos identificables adquiridos menos el de los pasivos asumidos.

Cualquier beneficio o pérdida que surja como consecuencia de la valoración a valor razonable en la fecha en que se obtiene el control de la participación previa de la adquirente en la adquirida, se reconoce en la cuenta de resultados. Si, con anterioridad, la inversión se hubiera valorado por su valor razonable, los ajustes de valoración pendientes de ser imputados al resultado del ejercicio se transfieren a la cuenta de resultados consolidada.

Método de consolidación

Los activos, pasivos, ingresos, gastos, flujos de efectivo y demás partidas de las cuentas anuales de las sociedades dependientes se incorporan a las cuentas consolidadas del Grupo por el método de integración global.

En la Nota 2.1. se desglosan los datos de identificación de las entidades incluidas en el perímetro de consolidación por el método de integración global.

3.2.3 Asociadas y acuerdos conjuntos

Método de la participación

Bajo el método de la participación, las inversiones se reconocen inicialmente a coste y se ajustan a partir de entonces para reconocer en resultados la parte que le corresponde al grupo de los resultados de la participada posteriores a la adquisición y en otro resultado global la parte del grupo de los movimientos en otro resultado global de la participada. Los dividendos recibidos o por cobrar de las asociadas y negocios conjuntos se reconocen como una reducción en el importe en libros de la inversión.

Cuando la parte que le corresponde al grupo de las pérdidas en una inversión contabilizada por el método de la participación iguala o excede su participación en la entidad, incluyendo cualquier otra cuenta a cobrar a largo plazo no garantizada, el grupo no reconoce pérdidas adicionales, a menos que haya incurrido en obligaciones o hecho pagos en nombre de la otra entidad.

Las ganancias no realizadas en transacciones entre el grupo y sus asociadas y negocios conjuntos se eliminan en la medida de la participación del grupo en esas entidades. Las pérdidas no realizadas también se eliminan a menos que la transacción proporcione evidencia de deterioro del valor del activo transferido. Las políticas contables de las participadas contabilizadas por el método de la participación se cambian cuando es necesario para asegurar la uniformidad con las políticas adoptadas por el grupo.

Se comprueba el deterioro del valor del importe en libros de las inversiones contabilizadas por el método de la participación.

En concreto, al cierre del ejercicio 2024 y 2023 se integraba por el método de la participación la sociedad Ecocolchon, S.L., cuya gestión se realizaba de manera conjunta por el Grupo y por una Sociedad no vinculada.

Cambios en la participación en la propiedad

El grupo trata las transacciones con participaciones no dominantes que no resultan en una pérdida de control como transacciones con los propietarios de patrimonio neto del grupo. Un cambio en una participación en la propiedad resulta en un ajuste entre los importes en libros de las participaciones dominantes y no dominantes para reflejar sus participaciones relativas en la dependiente. Cualquier diferencia entre el importe del ajuste a las participaciones no dominantes y cualquier contraprestación pagada o recibida se reconoce en una reserva separada dentro del patrimonio neto atribuible a los propietarios.

Cuando el grupo deja de consolidar o contabilizar por el método de la participación una inversión como consecuencia de una pérdida de control, control conjunto o influencia significativa, cualquier participación retenida en la entidad se valora de nuevo a su valor razonable (Nota 3.2.10), reconociendo el cambio en el importe en libros dentro de resultados. Este valor razonable se convierte en el importe en libros inicial a efectos de contabilizar posteriormente la participación retenida como una asociada, negocio conjunto o activo financiero. Además, cualquier importe previamente reconocido en otro resultado global respecto de esa entidad se contabiliza como si el grupo hubiese dispuesto directamente de los correspondientes activos o pasivos. Esto puede implicar que los importes previamente reconocidos en otro resultado global se reclasifiquen a resultados.

Si la participación en la propiedad en un negocio conjunto o una asociada se reduce, pero el control conjunto o la influencia significativa se mantienen, sólo una parte proporcional de los importes previamente reconocidos en otro resultado global se reclasifica a resultados cuando es apropiado.

3.2.4 Inmovilizado intangible

1. Propiedad industrial

En esta cuenta se registran los importes satisfechos para la adquisición de la propiedad o el derecho de uso de las diferentes marcas utilizadas por el Grupo para la venta de sus productos, o por los gastos incurridos con motivo del registro de las marcas desarrollada por el Grupo.

Las marcas se someten anualmente a pruebas de pérdidas por deterioro de su valor y se valoran a coste menos pérdidas por deterioro acumuladas, dado que no se amortizan por considerar que cuentan con una vida útil indefinida.

Las pruebas de deterioro de estos activos se realizan calculando el importe recuperable (el mayor importe entre el valor en uso y el valor razonable menos costes de venta) de las Unidades Generadoras de Efectivo en las que se integran dichos activos. El valor en uso se calcula mediante flujos de efectivo proyectados basados en presupuestos financieros aprobados por la dirección y que cubren un periodo de tres años. Los flujos de efectivo más allá de ese periodo de tres años se extrapolan utilizando tasas de crecimiento constantes.

2. Fondo de comercio

El fondo de comercio surge en la adquisición de dependientes y representa el exceso, en la fecha de adquisición, del coste de la combinación de negocios sobre la parte proporcional del valor razonable de los activos identificables adquiridos menos el de los pasivos asumidos representativa de la participación en el capital de la sociedad adquirida. Adicionalmente, también surge en la compra de otros negocios que no han supuesto la compra de una sociedad.

El fondo de comercio se somete anualmente a pruebas de pérdidas por deterioro de su valor y se valora a coste menos pérdidas por deterioro acumuladas.

Las pruebas de deterioro de estos activos se realizan calculando el importe recuperable (el mayor importe entre el valor en uso y el valor razonable menos costes de venta) de las Unidades Generadoras de Efectivo en las que se integran dichos activos. El valor en uso se calcula mediante flujos de efectivo proyectados basados en presupuestos financieros aprobados por la dirección y que cubren un periodo de tres años. Los flujos de efectivo más allá de ese periodo de tres años se extrapolan utilizando tasas de crecimiento constantes.

3. *Aplicaciones informáticas*

El Grupo registra en esta cuenta los costes incurridos en la adquisición y desarrollo de programas de ordenador, incluidos los costes de desarrollo de las páginas web. Los costes de mantenimiento de las aplicaciones informáticas se registran en la cuenta de resultados del ejercicio en que se incurren. La amortización de las aplicaciones informáticas se realiza aplicando el método lineal durante un periodo de entre 3 y 6 años.

Los gastos relacionados con la fase de investigación y con el mantenimiento de programas informáticos se reconocen como gasto cuando se incurre en ellos. Los costes directamente relacionados con el desarrollo de programas informáticos únicos e identificables controlados por el Grupo, y que sea probable que vayan a generar beneficios económicos superiores a los costes durante más de un año, se reconocen como activos intangibles. Los costes relacionados con el desarrollo incluyen gastos del personal que desarrolla los programas informáticos y un porcentaje adecuado de gastos generales directamente atribuibles.

4. *Gastos de Investigación y Desarrollo*

Los gastos de investigación se reconocen como un gasto cuando se incurre en ellos. Los costes incurridos en proyectos de desarrollo (relacionados con el diseño y prueba de productos nuevos o mejorados) se reconocen como activo inmaterial si, y sólo si, se pueden demostrar todos los extremos siguientes:

- Técnicamente, es posible completar la producción del activo intangible de forma que pueda estar disponible para su utilización o su venta.
- El Grupo tiene intención de completar el activo intangible en cuestión, para usarlo o venderlo.
- El Grupo tiene la capacidad para utilizar o vender el activo intangible.
- El Grupo puede demostrar la forma en que el activo intangible vaya a generar probables beneficios económicos en el futuro. Entre otras cosas, el Grupo puede demostrar la existencia de un mercado para la producción que genere el activo intangible o para el activo en sí, o bien, en el caso de que vaya a ser utilizado internamente, la utilidad del mismo para el Grupo.
- El Grupo tiene la disponibilidad de los adecuados recursos técnicos, financieros o de otro tipo, para completar el desarrollo y para utilizar o vender el activo intangible.
- El Grupo tiene la capacidad para valorar, de forma fiable, el desembolso atribuible al activo intangible durante su desarrollo.

Otros gastos de desarrollo, que no cumplen con todas las condiciones detalladas anteriormente, se reconocen como gasto cuando se incurre en ellos. Los costes de desarrollo previamente reconocidos como un gasto no se reconocen como un activo en un ejercicio posterior. Los costes de desarrollo con una vida útil finita que se capitalizan se amortizan desde el inicio de la producción comercial del producto de manera lineal durante el período en que se espera que generen beneficios.

Los activos de desarrollo se someten a pruebas de deterioro de acuerdo con la NIC 36, en caso de existir indicios de deterioro.

3.2.5 Inmovilizado material

Los elementos de inmovilizado material se reconocen por su coste menos la amortización y pérdidas por deterioro acumuladas correspondientes, excepto en el caso de los terrenos, que se presentan netos de las pérdidas por deterioro.

El coste histórico incluye los gastos directamente atribuibles a la adquisición de las partidas.

Los costes posteriores se incluyen en el importe en libros del activo o se reconocen como un activo separado sólo cuando es probable que los beneficios económicos futuros asociados con los elementos vayan a fluir al Grupo y el coste del elemento pueda determinarse de forma fiable. El importe en libros del componente sustituido se da de baja contable. El resto de las reparaciones y mantenimientos se cargan en la cuenta de resultados durante el ejercicio en que se incurre en ellos.

El importe de los trabajos realizados por el Grupo para su propio inmovilizado material se calcula sumando al precio de adquisición de las materias consumibles, los costes directos o indirectos imputables a dichos bienes, y se registra en el epígrafe de "Trabajos realizados por la empresa para su activo" como un ingreso en el momento de la activación del inmovilizado.

Los costes de ampliación, modernización o mejora de los bienes del inmovilizado material se incorporan al activo como mayor valor del bien exclusivamente cuando suponen un aumento de su capacidad, productividad o alargamiento de su vida útil, y siempre que sea posible conocer o estimar el valor contable de los elementos que resultan dados de baja del inventario por haber sido sustituidos.

Los terrenos no se amortizan. La amortización del resto de elementos de inmovilizado se calcula usando el método lineal en base a las vidas útiles estimadas y el valor residual de los activos. Las vidas útiles estimadas de las distintas categorías de activos son las siguientes:

	<u>Años de vida útil estimada</u>
Construcciones	10-50
Instalaciones técnicas y otras instalaciones	5-20
Maquinaria	5-20
Utillaje	3,33-8
Mobiliario	4-20
Equipos para proceso de información	4-8
Elementos de transporte	4-12
Otro inmovilizado material	5

El valor residual y la vida útil de los activos se revisa, ajustándose si fuese necesario, en la fecha de cada balance.

Cuando el valor contable de un activo es superior a su importe recuperable estimado, su valor se reduce de forma inmediata hasta su importe recuperable (Nota 3.2.8).

Los resultados por la venta de inmovilizado material se calculan comparando los ingresos obtenidos por la venta con el valor contable y se registran en la cuenta de resultados.

3.2.6 Activos por derecho de uso

El Grupo reconoce un activo por derecho de uso en la fecha de inicio del arrendamiento. El coste del activo por derecho de uso incluye el importe inicial del pasivo por arrendamiento, cualquier coste directo inicial, los pagos por arrendamientos realizados antes o en la fecha de inicio, así como, en caso de haberlo, cualquier coste de desmantelamiento en relación al activo. Posteriormente, el activo por derecho de uso se reconoce al coste menos la amortización acumulada y, en su caso, la provisión por deterioro asociada y se ajusta para reflejar cualquier evaluación posterior o modificación del arrendamiento.

El Grupo aplica la exención para los arrendamientos a corto plazo (definidos como arrendamientos con un plazo de arrendamiento inferior o igual a 12 meses) y arrendamientos de activos de bajo valor. Para estos arrendamientos, el Grupo reconoce los pagos del arrendamiento como un gasto operativo de forma lineal durante el plazo del arrendamiento.

Los activos por derecho de uso se amortizan linealmente en el periodo más corto entre el plazo de arrendamiento y la vida útil del activo subyacente. Si un arrendamiento transfiere la propiedad del activo subyacente o el coste del activo por el derecho de uso refleja que el Grupo espera ejercer una opción de compra, el activo relacionado con el derecho de uso se deprecia durante la vida útil del activo subyacente. La amortización comienza en la fecha de inicio del arrendamiento.

3.2.7 Inversiones inmobiliarias

Las inversiones inmobiliarias comprenden edificios y terrenos en propiedad que se mantienen para la obtención de rentas a largo plazo y no están ocupados por el Grupo. Los elementos incluidos en este epígrafe se presentan valorados por su coste de adquisición menos su correspondiente amortización acumulada y las pérdidas por deterioro que hayan experimentado. Para el cálculo de la amortización de las inversiones inmobiliarias se utiliza el método lineal en función de los años de vida útil estimados para los mismos que es de 30 años aproximadamente.

3.2.8 Deterioro de valor de los activos no financieros

Los activos no financieros (inmovilizado intangible distinto de los indicados en las notas 3.2.4.1 y 3.2.4.2, inmovilizado material y activos por derecho de uso) se someten a pruebas de pérdidas de deterioro siempre que algún suceso o cambio en las circunstancias indiquen que el valor contable puede no ser recuperable. Se reconoce una pérdida por deterioro por el importe por el que el valor en libros del activo excede su importe recuperable. El importe recuperable es el mayor entre valor razonable de un activo menos los costes para la venta y el valor de uso. A efectos de evaluar las pérdidas por deterioro del valor, los activos se agrupan al nivel más bajo para el que hay flujos de efectivo identificables por separado (unidades generadoras de efectivo).

Los activos no financieros, que hubieran sufrido una pérdida por deterioro se someten a revisiones a cada fecha de balance por si se hubieran producido reversiones de la pérdida.

No han existido indicios de deterioro en los activos no financieros que hayan hecho necesaria el cálculo de su importe recuperable.

3.2.9 Costes por interés

Los gastos financieros directamente atribuibles a la adquisición o construcción de elementos del inmovilizado que necesiten un período de tiempo superior a un año para estar en condiciones de uso se incorporan a su coste hasta que se encuentran en condiciones de funcionamiento.

3.2.10 Arrendamientos

Los activos y pasivos que surgen de un arrendamiento se valoran inicialmente sobre una base de valor actual. Los pasivos por arrendamiento incluyen el valor actual neto de los siguientes pagos por arrendamiento:

- pagos fijos (incluidos los pagos fijos en esencia), menos cualquier incentivo de arrendamiento a cobrar
- pagos variables por arrendamiento que dependen de un índice o un tipo, inicialmente valorados con arreglo al índice o tipo en la fecha de comienzo
- importes que se espera que abone el grupo en concepto de garantías del valor residual
- el precio de ejercicio de una opción de compra si el grupo tiene la certeza razonable de que ejercerá esa opción, y
- pagos de penalizaciones por rescisión del arrendamiento, si el plazo del arrendamiento refleja el ejercicio por el grupo de esa opción.

Los pagos por arrendamiento a realizarse bajo opciones de prórroga razonablemente ciertas también se incluyen en la valoración del pasivo.

Los pagos por arrendamiento se asignan entre principal y coste financiero. El coste financiero se carga a resultados durante el periodo de arrendamiento de forma que produzcan un tipo de interés periódico constante sobre el saldo restante del pasivo para cada periodo.

Los activos por derecho de uso se valoran a coste que comprende lo siguiente (Nota 3.2.6):

- el importe de la valoración inicial del pasivo por arrendamiento
- cualquier pago por arrendamiento hecho en o antes de la fecha de comienzo, menos cualquier incentivo por arrendamiento recibido
- cualquier coste directo inicial, y
- costes de restauración.

3.2.11 Activos financieros

Activos financieros a valor razonable con cambios en el patrimonio neto

El Grupo incluye en esta categoría las inversiones en instrumentos de patrimonio para las se haya ejercitado la opción irrevocable para su clasificación como “Activos financieros a valor razonable con cambios en el patrimonio neto”.

Valoración inicial

Los activos financieros incluidos en esta categoría se valorarán inicialmente por su valor razonable, que, con carácter general es el precio de la transacción, esto es el valor razonable de la contraprestación entregada, más los costes de transacción que les sean directamente atribuibles, incluyéndose el importe de los derechos preferentes de suscripción y similares que, en su caso, se hubiesen adquirido.

Valoración posterior

Los activos financieros incluidos en esta categoría se valoran por su valor razonable, sin deducir los costes de transacción en que se pudiera incurrir en su enajenación. Los cambios que se producen en el valor razonable se registran directamente en el patrimonio neto, sin que exista la posibilidad de traspasar a la cuenta de resultados los importes relacionados con el resultado en la venta o con un deterioro. Únicamente los dividendos relacionados con estas inversiones se registran en la cuenta de resultados, de acuerdo con NIIF.

Cuando debe asignarse valor a estos activos por baja del balance u otro motivo, se aplica el método del valor medio ponderado por grupos homogéneos.

Activos financieros a valor razonable con cambios en la cuenta de resultados

En esta categoría se incluyen los instrumentos de patrimonio que se mantienen para negociar, y que no se deben valorar al coste, y sobre los que se ha realizado la elección irrevocable en el momento de su reconocimiento inicial de presentar los cambios posteriores en el valor razonable directamente en la cuenta de pérdidas ganancias.

Adicionalmente, se incluyen aquellos activos financieros designados, en el momento del reconocimiento inicial de forma irrevocable como medido al valor razonable con cambios en la cuenta de resultados, y que en caso contrario se hubiera incluido en otra categoría, para eliminar o reducir significativamente una incoherencia de valoración o asimetría contable que surgiría en otro caso de la valoración de los activos o pasivos sobre bases diferentes.



Valoración inicial

Los activos financieros incluidos en esta categoría se valorarán inicialmente por su valor razonable, que, salvo evidencia en contrario, será el precio de la transacción, que equivaldrá al valor razonable de la contraprestación entregada. Los costes de transacción que les sean directamente atribuibles se reconocerán en la cuenta de resultados del ejercicio.

Valoración posterior

Después del reconocimiento inicial la empresa valorará los activos financieros comprendidos en esta categoría a valor razonable con cambios en la cuenta de resultados.

Activos financieros a coste amortizado

Son activos financieros, no derivados, que se mantienen para el cobro de flujos de efectivo contractuales cuando esos flujos de efectivo representan sólo pagos de principal e intereses. Se incluyen en activos corrientes, excepto para vencimientos superiores a doce meses desde la fecha del Balance consolidación que se clasifican como activos no corrientes.

Se registran inicialmente a su valor razonable y posteriormente a su coste amortizado, utilizando el método de interés efectivo. Los ingresos por intereses de estos activos financieros se incluyen en ingresos financieros, cualquier ganancia o pérdida que surja cuando se den de baja se reconoce directamente en el resultado consolidado y las pérdidas por deterioro del valor se presentan como una partida separada en la cuenta de pérdidas y ganancias consolidada del ejercicio.

Deterioro del valor

De conformidad con los requerimientos de la NIIF 9 “Instrumentos Financieros”, para determinar la necesidad de registrar un deterioro de valor en los activos financieros el Grupo aplica el método de pérdida esperada, de acuerdo con el siguiente procedimiento:

En el caso de los activos financieros que tienen origen comercial y activos contractuales derivados de contratos con clientes se determinan las pérdidas crediticias esperadas durante toda la vida de los activos financieros.

Los porcentajes de impago se calculan en base a la experiencia histórica de impago y teniendo en consideración la probabilidad de que una cuenta a cobrar evolucione a los siguientes escenarios de impago hasta la baja definitiva.

Para el resto de los activos financieros en los que existe una identificación individualizada de la contraparte, se realiza una evaluación individual tanto de la probabilidad de impago como la pérdida en caso de impago. La multiplicación de ambos factores por la exposición neta en caso de impago permite calcular la pérdida esperada.

El Grupo reconoce la pérdida por deterioro de los activos financieros a coste amortizado mediante el registro de una cuenta correctora. El valor contable se elimina contra la cuenta correctora cuando dicho deterioro se considera irreversible. La pérdida por deterioro de valor en cuentas a cobrar se reconoce como gasto en la cuenta de pérdidas y ganancias consolidada. En ejercicios posteriores será reversible hasta el límite del valor del coste amortizado que los activos tendrían de no haber sido deteriorados. Si el deterioro fuese irreversible, se elimina el valor contable del activo financiero contra la cuenta correctora de activo.

Derivados financieros y cobertura contable

Los derivados financieros se valoran, tanto en el momento inicial como en valoraciones posteriores, por su valor razonable. El método para reconocer las pérdidas o ganancias resultantes depende de si el derivado se ha designado como instrumento de cobertura o no y, en su caso, del tipo de cobertura. La Sociedad designa determinados derivados como:

Cobertura de los flujos de efectivo

La pérdida o ganancia del instrumento de cobertura, en la parte que constituya una cobertura eficaz, se reconoce directamente en el patrimonio neto. Así, el componente de patrimonio neto que surge como consecuencia de la cobertura se ajusta para que sea igual, en términos absolutos, al menor de los dos valores siguientes:

- 1) La pérdida o ganancia acumulada del instrumento de cobertura desde el inicio de la cobertura.
- 2) El cambio acumulado en el valor razonable de la partida cubierta (es decir, el valor actual del cambio acumulado en los flujos de efectivo futuros esperados cubiertos) desde el inicio de la cobertura.

Cualquier pérdida o ganancia restante del instrumento de cobertura o cualquier pérdida o ganancia requerida para compensar el cambio en el ajuste por cobertura de flujos de efectivo calculada de acuerdo con el párrafo anterior, representa una ineficacia de la cobertura que se reconoce en el resultado del ejercicio.

Si una transacción prevista altamente probable cubierta da lugar posteriormente al reconocimiento de un activo no financiero o un pasivo no financiero, o una transacción prevista cubierta relativa a un activo no financiero o un pasivo no financiero pasa a ser un compromiso en firme al cual se aplica la contabilidad de coberturas del valor razonable, se elimina ese importe del ajuste por cobertura de flujos de efectivo y se incluye directamente en el coste inicial u otro importe en libros del activo o del pasivo. Se aplica este mismo criterio en las coberturas del riesgo de tipo de cambio de la adquisición de una inversión en una empresa del Grupo o asociada.

En el resto de los casos, el ajuste reconocido en patrimonio neto se transfiere a la cuenta de resultados en la medida en que los flujos de efectivo futuros esperados cubiertos afectan al resultado del ejercicio.

No obstante, si el ajuste reconocido en patrimonio neto es una pérdida y se espera que todo o parte de ésta no se recupere en uno o más ejercicios futuros, ese importe que no se espera recuperar se reclasifica inmediatamente en el resultado del ejercicio.

3.2.12 Existencias

Las existencias se valoran a su precio de adquisición, coste de producción estándar o valor neto realizable, el menor. Los descuentos comerciales, las rebajas obtenidas, otras partidas similares y los intereses incorporados al nominal de los débitos se deducen en la determinación del precio de adquisición.

El coste de producción estándar incluye los costes de materiales directos y, en su caso, los costes de mano de obra directa y los gastos generales de fabricación. En relación con el coste de producción estándar, éste se determina añadiendo al precio de adquisición de las materias primas y otras materias consumibles, los costes directamente imputables al producto. El Grupo también incluye dentro del coste de producción estándar la parte que razonablemente corresponde a los costes indirectamente imputables a los productos que fabrica a partir de niveles normales de consumo de suministros, mano de obra, eficiencia y utilización de la capacidad. Asimismo, en relación con el reparto de los costes indirectos de producción el Grupo utiliza el nivel de utilización estándar de la capacidad normal de producción y no se incluyen los costes de inactividad o subactividad. En relación con los costes imputados a las existencias el Grupo distingue entre:

- Los costes directamente imputables, o costes directos, son aquellos costes que se derivan de recursos cuyo consumo se puede medir y asignar de forma inequívoca a un determinado producto o a un conjunto de productos fabricados por el Grupo.

- Los costes indirectamente imputables, o costes indirectos, son aquellos costes que se derivan de recursos que se consumen en la producción o fabricación de uno o varios productos, afectando a un conjunto de actividades o procesos, por lo que no resulta viable una medición directa de la cantidad consumida por cada unidad de producto. Por ello, para su imputación el Grupo tiene en cuenta los siguientes criterios de distribución previamente definidos según lo siguiente: i) El Grupo identifica de forma específica los costes indirectos que deben ser asignados al ámbito de fabricación que están vinculados a la producción. ii) Los costes de inactividad o subactividad son aquellos costes consecuencia de la no utilización total o parcial de algún elemento en su capacidad productiva normal; dichos costes se consideran gasto del ejercicio y su medición se determina a partir de los costes que no varían a corto plazo con el nivel de producción, teniendo presente la proporción resultante entre la actividad real y la capacidad normal de producción. De acuerdo con el principio de uniformidad, los criterios de distribución de los costes indirectos se mantienen uniformemente a lo largo del tiempo, en tanto no se alteren los supuestos que motivaron su elección. El Grupo no ha modificado los criterios de distribución de los costes indirectos al cierre de los ejercicios 2024 y 2023.

El Grupo revisa, al menos una vez al año, si las condiciones y premisas utilizadas en el cálculo del coste de producción estándar han variado de forma significativa, procediendo en dicho caso a modificar sus estimaciones. Asimismo, el Grupo revisa anualmente que la valoración de sus productos realizada mediante un coste estándar no difiera significativamente con respecto a la valoración que se deduciría de haber aplicado el coste de producción real.

En la asignación de valor a sus inventarios el Grupo utiliza el método de Precio Medio Ponderado. Con carácter general, la aplicación del método indicado se realizará, durante el ejercicio económico, en cada momento en que tengan lugar las correspondientes entradas y salidas de existencias.

El valor neto realizable representa la estimación del precio de venta menos todos los costes estimados para terminar su fabricación y los costes que serán incurridos en los procesos de comercialización, venta y distribución.

El Grupo efectúa las oportunas correcciones valorativas, reconociéndolas como un gasto en la cuenta de resultados cuando el valor neto realizable de las existencias es inferior a su precio de adquisición (o a su coste de producción estándar).

A efectos de la valoración de existencias, las devoluciones de compras se imputan como menor valor de las existencias objeto de devolución. En el caso de que no fuera viable identificar las existencias devueltas, se imputarán como menor valor de las existencias que correspondan de acuerdo con el método de ordenación de entradas y salidas de existencias utilizado por el Grupo. Asimismo, las procedentes de devoluciones de ventas se incorporarán por el precio de adquisición o coste de producción estándar que les correspondió de acuerdo con el método de ordenación de entradas y salidas de existencias utilizado. Los «rappels» por compras, es decir, descuentos y similares que se basen en haber alcanzado un determinado volumen de pedidos, así como otros descuentos originados, entre otras causas, por incumplimiento de las condiciones del pedido que sean posteriores a la recepción de la factura, se imputarán directamente como menor valor de las existencias que los causaron; si una parte de esas existencias no se pudiera identificar, los «rappels» y otros descuentos y similares se imputarán como menor valor de las existencias identificadas en proporción al descuento que les sea imputable; el resto de los «rappels» por compras y otros descuentos y similares se contabilizan como un menor consumo minorando las compras del ejercicio.

3.2.13 Patrimonio neto

El capital social de la sociedad dominante está representado por participaciones ordinarias.

Los costes de emisión de nuevas participaciones se presentan directamente contra el patrimonio neto, como menores reservas.

3.2.14 Pasivos financieros

Pasivos financieros a coste amortizado

Con carácter general, se incluyen en esta categoría los débitos por operaciones comerciales y los débitos por operaciones no comerciales:

- a) Débitos por operaciones comerciales: son aquellos pasivos financieros que se originan en la compra de bienes y servicios por operaciones de tráfico de la empresa con pago aplazado, y
- b) Débitos por operaciones no comerciales: son aquellos pasivos financieros que, no siendo instrumentos derivados, no tienen origen comercial, sino que proceden de operaciones de préstamo o crédito recibidos por la empresa.

Los préstamos participativos que tienen las características de un préstamo ordinario o común también se incluyen en esta categoría sin perjuicio del tipo de interés acordado (cero o por debajo de mercado).

Valoración inicial

Los pasivos financieros incluidos en esta categoría se valoran inicialmente por su valor razonable, que, es el precio de la transacción, que equivale al valor razonable de la contraprestación recibida ajustado por los costes de transacción que les sean directamente atribuibles.

No obstante, los débitos por operaciones comerciales con vencimiento no superior a un año y que no tienen un tipo de interés contractual, así como los desembolsos exigidos por terceros sobre participaciones, cuyo importe se espera pagar en el corto plazo, se valoran por su valor nominal, cuando el efecto de no actualizar los flujos de efectivo no es significativo.

Valoración posterior

Los pasivos financieros incluidos en esta categoría se valoran por su coste amortizado. Los intereses devengados se contabilizan en la cuenta de resultados, aplicando el método del tipo de interés efectivo.

No obstante, los débitos con vencimiento no superior a un año que, se valoren inicialmente por su valor nominal, continúan valorándose por dicho importe.

3.2.15 Subvenciones recibidas

Las subvenciones recibidas de las Administraciones Públicas se reconocen por su valor razonable cuando hay una seguridad razonable de que la subvención se cobrará y el Grupo cumplirá con todas las condiciones establecidas.

Las subvenciones oficiales relacionadas con costes se diferieren y se reconocen en la cuenta de resultados durante el período necesario para correlacionarlas con los costes que pretenden compensar.

Las subvenciones oficiales relacionadas con la adquisición de inmovilizado material se incluyen en pasivos no corrientes como subvenciones oficiales diferidas y se abonan a la cuenta de resultados según el método lineal durante las vidas esperadas de los correspondientes activos en el epígrafe de "Otras ganancias /(pérdidas) netas".

3.2.15 Impuestos corrientes y diferidos

El gasto (ingreso) por impuesto sobre beneficios es el importe que, por este concepto, se devenga en el ejercicio y que comprende tanto el gasto (ingreso) por impuesto corriente como por impuesto diferido.

Tanto el gasto (ingreso) por impuesto corriente como diferido se registra en la cuenta de resultados. No obstante, se reconoce en el patrimonio neto el efecto impositivo relacionado con partidas que se registran directamente en el patrimonio neto.

Los activos y pasivos por impuesto corriente se valorarán por las cantidades que se espera pagar o recuperar de las autoridades fiscales, de acuerdo con la normativa vigente o aprobada y pendiente de publicación en la fecha de cierre del ejercicio.

Los impuestos diferidos se calculan sobre las diferencias temporarias que surgen entre las bases fiscales de los activos y pasivos y sus valores en libros. Sin embargo, si los impuestos diferidos surgen del reconocimiento inicial de un activo o un pasivo en una transacción distinta de una combinación de negocios que en el momento de la transacción no afecta ni al resultado contable ni a la base imponible del impuesto no se reconocen. El impuesto diferido se determina aplicando la normativa y los tipos impositivos aprobados o a punto de aprobarse en la fecha del balance y que se espera aplicar cuando el correspondiente activo por impuesto diferido se realice o el pasivo por impuesto diferido se liquide.

Los activos por impuestos diferidos se reconocen en la medida en que resulte probable que se vaya a disponer de ganancias fiscales futuras con las que poder compensar las diferencias temporarias y los créditos fiscales por bases imponibles negativas pendientes de compensar y por deducciones pendientes de aplicar.

Se reconocen impuestos diferidos sobre las diferencias temporarias que surgen en inversiones en dependientes, asociadas y negocios conjuntos, excepto en aquellos casos en que el Grupo puede controlar el momento de reversión de las diferencias temporarias y además es probable que éstas no vayan a revertir en un futuro previsible.

En relación con la aplicación de la CINIF 23, esta norma exige que se revelen todas las posiciones fiscales inciertas. Los Administradores han efectuado un análisis y estiman que no hay posiciones fiscales inciertas significativas en el Grupo.

3.2.16 Prestaciones a los empleados

Retribuciones a largo plazo de aportación definida

Un plan de aportación definida es aquel bajo el cual el Grupo realiza contribuciones fijas a una entidad separada y no tiene ninguna obligación legal, contractual o implícita de realizar contribuciones adicionales si la entidad separada no dispusiese de activos suficientes para atender los compromisos asumidos.

La sociedad del Grupo, Pikolin, S.L., tiene establecido únicamente un plan de aportación definida. Dicha sociedad del Grupo tiene externalizado este compromiso con una entidad gestora.

Todas las aportaciones fueron realizadas por dicha sociedad en ejercicios anteriores, por lo que durante los ejercicios 2024 y 2023 no se han realizado aportaciones adicionales al mencionado plan ni existen al cierre de dichos ejercicios contribuciones devengadas no satisfechas.

Retribuciones a largo plazo de prestación definida

Las sociedades francesas del Grupo, Cofel Holding, S.A.S. y Cofel Industries, S.A.S. tienen asumido el compromiso de complementar, de acuerdo con los acuerdos laborales vigentes, las percepciones de la Seguridad Social que corresponden a sus pensionistas, empleados o derechohabientes, en caso de jubilación. Dichos compromisos están exteriorizados y figuran cubiertos por pólizas de seguros, suscritas con entidades no vinculadas y que cumplen los requisitos establecidos en la normativa de pensiones vigente en Francia.

Dichas sociedades ofrecieron a algunos de sus empleados la posibilidad de cesar con anterioridad a cumplir la edad de jubilación, asumiendo compromisos tanto en materia de salarios como otras cargas sociales desde el momento de su prejubilación hasta la fecha de su jubilación efectiva.

El Grupo registra en el epígrafe "Provisiones a largo plazo – Provisión por retribuciones al largo plazo al personal" del pasivo del balance de situación consolidado, el valor actual de los compromisos de prestación definida, netos del valor razonable de los activos que cumplen con los requisitos para ser considerados como "activos afectos" y del "coste por servicios pasados" de retribuciones post-empleo no reconocido, en su caso.

Las variaciones en los saldos de balance se reconocen en las cuentas de resultados consolidada del ejercicio en que se producen, salvo las "ganancias y pérdidas actuariales" (diferencias existentes entre las hipótesis actuariales previas y la realidad y en cambios de hipótesis actuariales), que se imputan directamente en el patrimonio neto consolidado, reconociéndose como reservas. No obstante, el Grupo registra la totalidad de dichas variaciones contra la cuenta de resultados consolidada al considerar que el importe de las pérdidas actuariales, en su caso, no son significativas en el total del Grupo consolidado, registrándose, por tanto, un mayor gasto en la cuenta de resultados de los ejercicios 2024 y 2023 por este concepto.

Indemnizaciones por cese

Las indemnizaciones por cese se pagan a los empleados como consecuencia de la decisión del Grupo de rescindir su contrato de trabajo antes de la edad normal de jubilación o cuando el empleado acepta renunciar voluntariamente a cambio de esas prestaciones. El Grupo reconoce estas prestaciones cuando se ha comprometido de forma demostrable a cesar en su empleo a los trabajadores de acuerdo con un plan formal detallado sin posibilidad de retirada o a proporcionar indemnizaciones por cese como consecuencia de una oferta para animar a una renuncia voluntaria. Las prestaciones que no se van a pagar en los doce meses siguientes a la fecha del balance se descuentan a su valor actual.

3.2.17 Provisiones y pasivos contingentes

Los Administradores de la Sociedad dominante en la formulación de las cuentas anuales consolidadas diferencian entre:

1. Provisiones: saldos acreedores que cubren obligaciones actuales derivadas de sucesos pasados, cuya cancelación es probable que origine una salida de recursos, pero que resultan indeterminados en cuanto a su importe y/ o momento de cancelación.
2. Pasivos contingentes: obligaciones posibles surgidas como consecuencia de sucesos pasados, cuya materialización futura está condicionada a que ocurra, o no, uno o más eventos futuros independientes de la voluntad de las sociedades del Grupo.

Las cuentas anuales consolidadas recogen todas las provisiones con respecto a las cuales se estima que la probabilidad de que se tenga que atender la obligación es mayor que de lo contrario. Los pasivos contingentes no se reconocen en las cuentas anuales consolidadas, sino que se informa sobre los mismos en las Notas de la memoria consolidada, en la medida en que no sean considerados como remotos.

Las provisiones se valoran por el valor actual de la mejor estimación posible del importe necesario para cancelar o transferir la obligación, teniendo en cuenta la información disponible sobre el suceso y sus consecuencias, y registrándose los ajustes que surjan por la actualización de dichas provisiones como un gasto financiero conforme se va devengando.

La compensación a recibir de un tercero en el momento de liquidar la obligación, siempre que no existan dudas de que dicho reembolso será percibido, se registra como activo, excepto en el caso de que exista un vínculo legal por el que se haya exteriorizado parte del riesgo, y en virtud del cual las sociedades del Grupo no estén obligadas a responder; en esta situación, la compensación se tendrá en cuenta para estimar el importe por el que, en su caso, figurará la correspondiente provisión.

3.2.18 Combinaciones de negocios

Las combinaciones de negocios se registran de acuerdo con el método de adquisición (Nota 3.2.1.a).

3.2.19 Reconocimiento de ingresos

Los ingresos se reconocen cuando se transfiere el control de los bienes o servicios a los clientes. En ese momento los ingresos se registran por el importe de la contraprestación que se espera tener derecho a cambio de la transferencia de los bienes y servicios comprometidos derivados de contratos con clientes, así como otros ingresos no derivados de contratos con clientes que constituyen la actividad ordinaria de la Sociedad. El importe registrado se determina deduciendo del importe de la contraprestación por la transferencia de los bienes o servicios comprometidos con clientes u otros ingresos correspondientes a las actividades ordinarias de la Sociedad, el importe de los descuentos, devoluciones, reducciones de precio, incentivos o derechos entregados a clientes, así como el impuesto sobre el valor añadido y otros impuestos directamente relacionados con los mismos que deban ser objeto de repercusión

a) Venta de bienes

La Sociedad se dedica a la comercialización de artículos textiles para el descanso. Las ventas se reconocen cuando se ha transferido el control de los productos, es decir, cuando los productos se entregan al cliente y no hay obligación incumplida que pueda afectar a la aceptación por parte del cliente de los productos. La entrega se produce cuando los productos se han enviado a la localización específica, los riesgos de obsolescencia y pérdida se han transferido al cliente y éste ha aceptado los productos de acuerdo con el contrato de venta, el período de aceptación ha finalizado o la Sociedad tiene evidencia objetiva de que se han cumplido todos los criterios de aceptación.

Los ingresos de estas ventas se reconocen en base al precio especificado en el contrato, neto de los descuentos por volumen estimados. No se considera que exista ningún elemento de financiación significativo dado que las ventas se realizan con un periodo medio de cobro que está en línea con la práctica del mercado.

b) Prestación de servicios

Los servicios prestados corresponden principalmente a servicios de transporte (entregas domicilio, portes...) inherentes a la actividad del Grupo y otros servicios holding que la Sociedad realiza para el resto de sociedades vinculadas ajenas al perímetro de consolidación. Los Administradores de la Sociedad consideran que estos servicios se prestan a valores de mercado.

Los ingresos derivados la prestación de servicios se reconocen en el periodo en que se prestan los servicios sobre una base lineal durante el periodo de duración del contrato.

c) Ingresos por intereses

Los ingresos por intereses de los activos financieros valorados a coste amortizado se reconocen usando el método del tipo de interés efectivo.

Cuando una cuenta a cobrar sufre pérdida por deterioro del valor, la Sociedad reduce el valor contable a su importe recuperable, descontando los flujos futuros de efectivo estimados al tipo de interés efectivo original del instrumento, y continúa llevando el descuento como menos ingreso por intereses. Los ingresos por intereses de préstamos que hayan sufrido pérdidas por deterioro del valor se reconocen utilizando el método del tipo de interés efectivo.

3.2.20 Transacciones en moneda extranjera

a) Moneda funcional y de presentación

La moneda funcional es la moneda del entorno económico principal en el que opera el Grupo, es decir, la moneda del entorno en que el Grupo genera y emplea efectivo.

Las cuentas anuales consolidadas del Grupo se presentan en euros, que es la moneda de presentación del Grupo, y la moneda funcional principal.

Conversión de estados financieros en moneda distinta del euro

La conversión de las cuentas anuales de una sociedad del Grupo cuya moneda funcional sea distinta del euro se realiza de acuerdo con las siguientes reglas:

- Los activos y pasivos se convierten al tipo de cambio de cierre, siendo este el tipo medio de contado existente a dicha fecha;
- Las partidas de patrimonio neto, incluido el resultado del ejercicio, se convierten al tipo de cambio histórico;
- La diferencia entre el importe neto de los activos y pasivos y las partidas de patrimonio neto, se recoge en una epígrafe del patrimonio neto, bajo la denominación de "Diferencia de conversión", en su caso, neta del efecto impositivo, y una vez deducida la parte de dicha diferencia que corresponda a los socios externos, y
- Los flujos de efectivo se convierten al tipo de cambio de la fecha en que se produjo cada transacción o empleando un tipo de cambio medio ponderado del periodo mensual, siempre que no haya habido variaciones significativas.

La diferencia de conversión contabilizada en el estado consolidado de ingresos y gastos, se reconoce en la cuenta de resultados consolidada del periodo en que se enajene o disponga por otra vía de la inversión en la sociedad consolidada.

El tipo de cambio histórico es:

- Para las partidas de patrimonio neto existentes en la fecha de adquisición de las participaciones que se consolidan: el tipo de cambio a la fecha de la transacción;
- En el caso de ingresos y gastos, incluidos los reconocidos directamente en el patrimonio neto: el tipo de cambio a la fecha en que se produjo la transacción. Si los tipos de cambio no hubieran variado de forma significativa, se utiliza un tipo medio ponderado del periodo mensual, y
- Reservas generadas tras las fechas de transacción como consecuencia de resultados no distribuidos: el tipo de cambio efectivo resultante de convertir los gastos e ingresos que produjeron dichas reservas.

El fondo de comercio de consolidación y los ajustes a los valores razonables de activos y pasivos derivados de la aplicación del método de adquisición se consideran elementos de la sociedad adquirida, por lo que se convierten al tipo de cambio de cierre.

Al 31 de diciembre de 2024 y 2023, ninguna de las sociedades del Grupo tenía la moneda funcional de una economía hiperinflacionaria.

3.2.21 Elementos patrimoniales de naturaleza medioambiental

Se consideran activos de naturaleza medioambiental los bienes que son utilizados de forma duradera en la actividad del Grupo, cuya finalidad principal es la minimización del impacto medioambiental y la protección y mejora del medioambiente, incluyendo la reducción o eliminación de la contaminación futura.

Determinadas sociedades del Grupo tienen suscrito un contrato con Ecoembes para la puesta en el mercado de envases y embalajes susceptibles de reciclaje a la que contribuyen con las tasas que le corresponden con arreglo a los módulos establecidos (véase Nota 25).

Las actividades de las sociedades del Grupo, por su naturaleza no tienen un impacto medioambiental significativo.

3.2.22 Transacciones entre partes vinculadas

Las partes vinculadas se identifican teniendo en cuenta lo indicado en la NIC 24.

Con carácter general, las operaciones entre empresas vinculadas se contabilizan en el momento inicial por su valor razonable. En su caso, si el precio acordado difiere de su valor razonable, la diferencia se registra atendiendo a la realidad económica de la operación. La valoración posterior se realiza conforme con lo previsto en las correspondientes normas.

Por otro lado, el Grupo aplica una política de precios de transferencia para todas las operaciones entre partes y entidades vinculadas, que garanticen la creación de valor, mediante funciones, activos y asunción de riesgos relacionados con el negocio.

3.2.23 Activos no corrientes y grupos enajenables de elementos mantenidos para la venta

El Grupo clasifica un activo no corriente o un grupo enajenable como mantenido para la venta cuando ha tomado la decisión de venta del mismo y se estima que la misma se realizará dentro de los próximos doce meses.

Estos activos o grupos enajenables se valoran por su valor contable o su valor razonable deducidos los costes necesarios para la venta, el menor.

Los activos clasificados como no corrientes mantenidos para la venta no se amortizan, pero a la fecha de cada balance de situación se realizan las correspondientes correcciones valorativas para que el valor contable no exceda el valor razonable menos los costes de venta.

Los ingresos y gastos generados por los activos no corrientes y grupos enajenables de elementos, mantenidos para la venta, que no cumplen los requisitos para calificarlos como operaciones interrumpidas, se reconocen en la partida de la cuenta de resultados que corresponda según su naturaleza.

Durante el ejercicio 2024 y 2023 no han existido activos de esta tipología.

4. Gestión del riesgo financiero

La gestión de los riesgos financieros del Grupo está centralizada en la Dirección Financiera de Grupo Pikolin, la cual tiene establecidos los mecanismos necesarios para controlar la exposición a las variaciones en los tipos de interés y tipos de cambio, así como a los riesgos de crédito y liquidez. A continuación, se indican los principales riesgos financieros que impactan al Grupo:

1. Riesgo de crédito

Con carácter general el Grupo mantiene su tesorería y activos líquidos equivalentes en entidades financieras de elevado nivel crediticio. Adicionalmente, hay que indicar que no existe una concentración significativa del riesgo de crédito con terceros debido a que los clientes con los que se mantiene un volumen significativo de operaciones cuentan con una elevada solvencia e históricamente no han dado lugar a incumplimientos de sus créditos.

2. Riesgo de liquidez

Una gestión prudente del riesgo de liquidez implica el mantenimiento de efectivo y la disponibilidad de financiación mediante un importe suficiente de facilidades de crédito comprometidas y tener capacidad para liquidar posiciones de mercado.

El Grupo mantiene una política de liquidez que combina su situación de tesorería con la obtención de facilidades crediticias, en función de sus necesidades de tesorería previstas, y de la situación de los mercados de deuda y de capitales.

En este sentido la Sociedad dominante dispone de cuentas de cash pooling con diversas sociedades que forman parte del Grupo Pikolin para un mejor control y optimización de la tesorería, de tal manera que la sociedad dominante autoriza a la entidad financiera para que realice los movimientos necesarios para una mejor organización de la tesorería del Grupo.

En la Nota 10 se presenta un análisis de los pasivos financieros del Grupo agrupados por vencimientos de acuerdo con los plazos pendientes a la fecha de balance hasta la fecha de vencimiento estipulada en el contrato.

3. Riesgo de mercado (incluye tipo de interés, tipo de cambio y otros riesgos de precio):

Tanto la tesorería como la deuda financiera del Grupo están expuestas al riesgo de tipo de interés, el cual podría tener un efecto adverso en los resultados financieros y en los flujos de caja. El Grupo utiliza instrumentos financieros derivados para cubrir los riesgos a los que se encuentra expuesta su actividad, operaciones y flujos de efectivo futuros. En el marco de las operaciones de deuda emitidas por la Sociedad dominante a través de los bonos descritos en la Nota 18, la Sociedad dominante tiene contratados instrumentos de cobertura de tipos de interés (swaps de tipos de interés) cuyas características se describen en la Nota 13. En el caso de que los intereses de mercado se incrementasen la compañía cuenta con capacidad de negocio suficiente para generar flujos de caja que hagan frente al mencionado riesgo.

Respecto al riesgo de tipo de cambio, éste se concentra fundamentalmente en las operaciones estratégicas del Grupo de compra de diversas filiales en el extranjero. En ejercicios anteriores la Sociedad dominante formalizó seguros de tipo de cambio a través de contratos forward de compra de divisas (real brasileño) con el fin de cubrir posibles efectos adversos en los flujos de caja del Grupo. A 31 de diciembre de 2023 y 2024 la totalidad de dichos contratos se encontraban cancelados. Adicionalmente, las sociedades del Grupo contratan instrumentos financieros derivados para cubrirse operaciones puntuales de compra-venta en moneda extranjera. Dichos instrumentos financieros se encuentran descritos en la Nota 13 de las cuentas anuales consolidadas.

4. Gestión del capital:

Los objetivos del grupo a la hora de gestionar el capital son:

- salvaguardar su capacidad para seguir como empresa en funcionamiento, de forma que pueda seguir proporcionando rendimientos a los accionistas y ventajas a otras partes interesadas, y
- mantener una estructura de capital óptima para reducir el coste del capital. Para mantener o ajustar la estructura de capital, el grupo puede ajustar el importe de los dividendos pagados a los socios, devolverles capital, emitir nuevas participaciones o vender activos para reducir la deuda.

En línea con el sector, el grupo controla el capital sobre la base de la ratio que supone el pasivo respecto al patrimonio neto.

5. Distribución del resultado de la Sociedad dominante

La propuesta de distribución del resultado y de reservas de la Sociedad dominante del ejercicio 2024 a presentar a la Junta General de Socios, así como la aprobada en el ejercicio 2023, es la siguiente:

	Euros	
	2024	2023
Base de reparto		
Resultados	15.260.839	13.915.902
Aplicación		
Reservas voluntarias	15.260.839	13.915.902
	<u>15.260.839</u>	<u>13.915.902</u>

6. Combinaciones de negocios y cambios en los porcentajes de participación en las sociedades del Grupo

Durante el ejercicio 2024 y 2023 no se han producido combinaciones de negocios.

7. Inmovilizado intangible

7.1. Otro inmovilizado intangible

El movimiento habido en este epígrafe del balance consolidado en los ejercicios 2024 y 2023 ha sido el siguiente:

Ejercicio 2024

					Euros
	Saldo al 01/01/2024	Adiciones o dotaciones	Bajas	Variación tipo de cambio	Saldo al 31/12/2024
Desarrollo:					
Coste	3.095.809	78.950	-	-	3.174.759
Amortización acumulada	(2.983.453)	(118.920)	-	-	(3.102.373)
	112.356	(39.970)	-	-	72.386
Patentes, licencias, marcas y similares:					
Coste	214.391.636	32.557	(375.913)	1.370.919	215.419.199
	214.391.636	32.557	(375.913)	1.370.919	215.419.199
Fondo de comercio:					
Coste	7.672.856	184.105	-	-	7.856.961
	7.672.856	184.105	-	-	7.856.961
Aplicaciones informáticas:					
Coste	29.281.873	4.029.904	(650.719)	-	32.661.058
Amortización acumulada	(23.359.092)	(2.158.368)	8.160	-	(25.509.300)
	5.922.781	1.871.536	(642.559)	-	7.151.758
Total:					
Coste	254.442.174	4.325.516	(1.026.632)	1.370.919	259.111.977
Amortización acumulada	(26.342.545)	(2.277.288)	8.160	-	(28.611.673)
Total	228.099.629	2.048.228	(1.018.472)	1.370.919	230.500.304

Ejercicio 2023

	Euros			
	Saldo al 01/01/2023	Adiciones o dotaciones	Bajas	Saldo al 31/12/2023
Desarrollo:				
Coste	3.095.809	-	-	3.095.809
Amortización acumulada	(2.754.996)	(228.457)	-	(2.983.453)
	340.813	(228.457)	-	112.356
Patentes, licencias, marcas y similares:				
Coste	214.944.976	-	(20.931)	214.391.636
	214.944.976	-	(20.931)	214.391.636
Fondo de comercio:				
Coste	7.612.423	60.433	-	7.672.856
	7.612.423	60.433	-	7.672.856
Aplicaciones informáticas:				
Coste	28.585.227	2.436.790	(1.724.245)	29.281.873
Amortización acumulada	(22.110.939)	(2.259.002)	1.010.849	(23.359.092)
	6.474.288	177.790	(713.396)	5.922.781
Total:				
Coste	254.238.435	2.497.223	(1.745.176)	254.442.174
Amortización acumulada	(24.865.935)	(2.487.459)	1.010.849	(26.342.545)
Total	229.372.500	9.766	(734.327)	228.099.629

Las inversiones realizadas durante los ejercicios 2024 y 2023 en concepto de "Aplicaciones informáticas" se corresponden fundamentalmente al desarrollo de nuevas aplicaciones informáticas en varias sociedades del grupo.

La cuenta de resultados consolidada del ejercicio 2024 incluye un ingreso por importe 462 miles de euros en el epígrafe “Trabajos realizados por la empresa para su activo” correspondiente al desarrollo de aplicaciones informáticas desarrolladas a nivel interno por personal del Grupo (2023: 74 miles de euros).

Al cierre de los ejercicios 2024 y 2023 únicamente existen bienes totalmente amortizados del epígrafe aplicaciones informáticas.

Descripción	Euros	
	31/12/2024	31/12/2023
Aplicaciones informáticas	24.527.904	18.987.441
Total	24.527.904	18.987.441

Al 31 de diciembre de 2024 y 2023 el Grupo tiene las siguientes inversiones en inmovilizado intangible relacionadas con inversiones ubicadas fuera del territorio español, o cuyos derechos sólo pueden ejercitarse fuera del territorio español:

31 de diciembre de 2024

Descripción	Euros		
	Valor bruto	Amortización acumulada	Importe neto
Patentes, licencias, marcas y similares	206.148.191	-	206.148.191
Aplicaciones informáticas	14.636.458	(11.814.407)	2.822.051
Total	220.784.649	(11.814.407)	208.970.242

31 de diciembre de 2023

Descripción	Euros		
	Valor bruto	Amortización acumulada	Importe neto
Patentes, licencias, marcas y similares	202.827.200	-	202.827.200
Aplicaciones informáticas	13.996.093	(10.715.785)	3.280.308
Total	216.823.293	(10.715.786)	206.107.508

El detalle de las Patentes, licencias, marcas y similares por UGE es el siguiente:

UGE	Euros	
	31.12.2024	31.12.2023
Europa	188.950.390	188.950.725
Brasil	10.881.086	10.242.505
Malasia	15.587.723	15.198.406
	215.419.199	214.391.636

Se ha concluido que las marcas desglosadas en esta nota tienen vida útil indefinida debido a que se trata de marcas muy consolidadas en el sector y geografía en las que operan, en las que no existe un límite previsible en el periodo en el que dichas marcas generarán flujos de caja para el Grupo.

El Grupo ha calculado el importe recuperable de las Unidades Generadoras de Efectivo (UGE) en las que están incluidas las marcas anteriores, mediante el cálculo del valor en uso de las UGEs a las que pertenecen dichos fondos de comercio. Las hipótesis clave de dicho cálculo han sido las siguientes:

- Estimación de los flujos de caja generados por dichas UGEs para los próximos tres ejercicios.
- Tasa de crecimiento del flujo de caja a partir del tercer año específico para cada UGE:
 - o Europa: 1,75%
 - o Brasil: 1,75%
 - o Malasia: 1,75%
- Tasa de descuento específica para cada UGE:
 - o Europa: 7,73%
 - o Brasil: 13,50%
 - o Malasia: 9,49%

El importe recuperable obtenido ha sido superior en todos los casos a su valor contable, sin que cambios razonablemente posibles en las hipótesis clave habrían supuesto que se hubiera tenido que registrar un deterioro.

7.2. Fondo de comercio de consolidación

El movimiento habido en este epígrafe del balance consolidado en los ejercicios 2024 y 2023 ha sido el siguiente:

Ejercicio 2024

	Saldo al 01/01/2024	Variación tipo de cambio	Saldo al 31/12/2024
Fondo de comercio de consolidación:			
Coste	10.259.916	(497.536)	9.762.380
Total	10.259.916	(497.536)	9.762.380

Ejercicio 2023

	Saldo al 01/01/2023	Variación tipo de cambio	Saldo al 31/12/2023
Fondo de comercio de consolidación:			
Coste	10.112.265	147.651	10.259.916
Total	10.112.265	147.651	10.259.916

Asimismo, el fondo de comercio de consolidación al cierre de los ejercicios 2024 y 2023 se desglosa entre las siguientes sociedades:

31 de diciembre de 2024

Sociedad	Coste	Variación por tipo de cambio acumulada	Valor neto
Ceadesa, S.L.	405.094	-	405.094
Smatex, S.L.	508.112	-	508.112
Spacio Repos, S.L.	5.871.001	-	5.871.001
Pikolin Brasil Industria Colchoes e Assessorios LTDA	3.475.709	(497.536)	2.978.173
Total	10.259.916	(497.536)	9.762.380

Los tres primeros fondos de comercio detallados en el cuadro anterior pertenecen a la UGE de Europa y el último a la UGE de Brasil.

31 de diciembre de 2023

Sociedad	Coste	Variación por tipo de cambio acumulada	Valor neto
Ceadesa, S.L.	405.094	-	405.094
Smatex, S.L.	508.112	-	508.112
Spacio Repos, S.L.	5.871.001	-	5.871.001
Pikolin Brasil Industria Colchoes e Assessorios LTDA	3.328.058	147.651	3.475.709
Total	10.112.265	147.651	10.259.916

El Grupo ha calculado el importe recuperable de las Unidades Generadoras de Efectivo (UGE) en las que están incluidos los fondos de comercio de consolidación anteriores, así como el fondo de comercio recogido en la nota 7.1 (pertenecientes a la UGE de Europa) y el inmovilizado material (Nota 8) e inversiones inmobiliarias (Nota 9), mediante el cálculo del valor en uso de las UGEs a las que pertenecen dichos fondos de comercio. Las hipótesis clave de dicho cálculo han sido las siguientes:

- Estimación de los flujos de caja generados por dichas UGEs para los próximos tres ejercicios
- Tasa de crecimiento del flujo de caja a partir del tercer año específico para cada UGE:
 - o Europa: 1,75%
 - o Brasil: 1,75%
- Tasa de descuento específica para cada UGE:
 - o Europa: 7,73%
 - o Brasil: 13,50%

El importe recuperable obtenido ha sido superior en todos los casos a su valor contable, sin que cambios razonablemente posibles en las hipótesis clave habrían supuesto que se hubiera tenido que registrar un deterioro.

8. Inmovilizado material y activos por derecho de uso

El movimiento habido en este capítulo del balance consolidado en los ejercicios 2024 y 2023, así como la información más significativa que afecta a este epígrafe ha sido el siguiente:

Ejercicio 2024

	Saldo al 01/01/2024	Adiciones o dotaciones	Rever- siones	Bajas o retiros	Traspa- sos	Variación tipo de cambio	Euros Saldo al 31/12/2024
Terrenos y construcciones:							
Coste	253.472.941	24.686.703	-	(1.061.430)	-	52.538	277.150.752
Amortización acumulada	(67.843.920)	(25.030.259)	-	1.061.430	-	(55.381)	(91.868.130)
	185.629.021	(343.556)	-	-	-	(2.843)	185.282.622
Instalaciones técnicas y otro inmovilizado material:							
Coste	189.628.296	10.266.284	-	(4.450.620)	3.776.048	1.030.647	200.250.655
Amortización acumulada	(135.533.737)	(10.588.344)	-	1.381.029	-	(665.587)	(145.406.639)
Deterioro	(849.026)	(271.365)	-	-	-	-	(1.120.391)
	53.245.533	(593.425)	-	(3.069.591)	3.776.048	365.060	53.723.625
Inmovilizado en curso y anticipos:							
Coste	3.673.210	1.694.694	-	-	(3.776.048)	-	1.591.856
Total:							
Coste	446.774.447	36.647.681	-	(5.512.050)	-	1.083.185	478.993.263
Amortización acumulada	(203.377.657)	(35.618.603)	-	2.442.459	-	(720.968)	(237.274.769)
Deterioro	(849.026)	(271.365)	-	-	-	-	(1.120.391)
Total	242.547.764	757.713	-	(3.069.591)	-	362.217	240.598.103

Ejercicio 2023

	Saldo al 01/01/2023	Adiciones o dotaciones	Rever- siones	Bajas o retiros	Traspasos	Variación tipo de cambio	Euros Saldo al 31/12/2023
Terrenos y construcciones:							
Coste	250.219.230	4.401.115	-	(1.052.051)	-	(95.353)	253.472.941
Amortización acumulada	(47.271.696)	21.666.408	-	1.052.051	-	42.133	(67.843.920)
	202.947.534	(17.265.293)	-	-	-	(53.220)	185.629.021
Instalaciones técnicas y otro inmovilizado material:							
Coste	182.305.796	8.551.648	-	(1.567.203)	415.999	(77.944)	189.628.296
Amortización acumulada	(127.620.197)	(9.552.122)	-	1.481.768	-	156.814	(135.533.737)
Deterioro	(577.661)	(271.365)	-	-	-	-	(849.026)
	54.107.938	(1.271.839)	-	(85.435)	415.999	78.870	53.245.533
Inmovilizado en curso y anticipos:							
Coste	2.480.809	3.417.066	-	(1.808.666)	(415.999)	-	3.673.210
Total:							
Coste	435.005.835	16.369.829	-	(4.427.920)	-	(173.297)	446.774.447
Amortización acumulada	(174.891.893)	(31.218.530)	-	2.533.819	-	198.947	(203.377.657)
Deterioro	(577.661)	(271.365)	-	-	-	-	(849.026)
Total	259.536.281	(15.120.066)	-	(1.894.101)	-	25.650	242.547.764

Las altas más significativas del ejercicio 2024 y 2023 corresponden a inversiones realizadas en los centros productivos y administrativos del Grupo. Estas están relacionadas principalmente con instalaciones técnicas y maquinaria de nuevas líneas productivas.

Adicionalmente, durante el ejercicio 2024, el Grupo ha dado de baja por venta y/o retiro elementos de su inmovilizado material por importe neto de 3.070 miles de euros (1.894 miles de euros a 31 de diciembre del 2023), habiéndose generado una pérdida neta de 113 miles de euros (23 miles de euros en el ejercicio 2023), el cual se encuentra registrado en el epígrafe "Deterioro y resultados por enajenaciones del inmovilizado" de la cuenta de resultados consolidada adjunta.

Las bajas del ejercicio 2024 y 2023 se corresponden a principalmente retiros de diversos elementos del inmovilizado en varias sociedades del Grupo.

Los traspasos que figuran en el epígrafe de “Instalaciones técnicas y otro inmovilizado material” en el ejercicio 2024 y 2023 se corresponden con la puesta en funcionamiento de maquinaria en la planta de diversas sociedades del grupo. Asimismo, los traspasos que figuran en el epígrafe de “Terrenos y construcciones” se corresponden con la puesta en marcha de una nave en una de las sociedades dependientes del grupo.

a) Terrenos y construcciones

El Grupo posee inmuebles cuyo valor neto contable por separado de la construcción y del terreno, sin tener en cuenta la parte correspondiente a activos por derecho de uso, al cierre de los ejercicios 2024 y 2023, es el siguiente:

Inmuebles	Miles de Euros	
	31/12/2024	31/12/2023
Terrenos	1.995	1.995
Construcciones	33.484	35.222
Total	35.479	37.217

b) Bienes totalmente amortizados

A 31 de diciembre de 2024 y 31 de diciembre de 2023 el Grupo tenía elementos del inmovilizado material totalmente amortizados, que seguían en uso, por importes de 112.071 miles de euros y 96.637 miles de euros, respectivamente.

c) Inmovilizado ubicado en el extranjero

Al cierre de los ejercicios 2024 y 2023, el Grupo dispone de las siguientes inversiones en inmovilizado material ubicadas en el extranjero:

31 de diciembre de 2024

	Euros		
	Valor bruto	Amortización acumulada	Importe neto
Terrenos y construcciones	55.773.203	(29.692.577)	26.080.626
Instalaciones técnicas y otro inmovilizado material	100.999.493	(75.358.854)	25.640.639
Inmovilizado en curso y anticipos	1.433.208	-	1.433.208
Total	158.205.904	(105.051.431)	53.154.473

31 de diciembre de 2023

	Euros		
	Valor bruto	Amortización acumulada	Importe neto
Terrenos y construcciones	52.439.479	(26.333.562)	26.105.917
Instalaciones técnicas y otro inmovilizado material	63.680.899	(49.552.075)	14.128.824
Inmovilizado en curso y anticipos	3.119.601	-	3.119.601
Total	119.239.979	(75.885.637)	40.254.342

d) Compromisos de compra

Al cierre de los ejercicios 2024 y 2023 el Grupo no tiene compromisos firmes de compra de inmovilizado material. Asimismo, no existen compromisos en firme de venta de inmovilizado material, ni limitaciones a su disponibilidad, por garantías, pignoraciones, fianzas, etc.

e) Pérdidas por deterioro

Al cierre del ejercicio 2024 el Grupo ha identificado indicios de pérdida de valor en relación con algunos elementos de inmovilizado material asociados a determinadas tiendas, motivo por el cual, el Grupo ha registrado una corrección por deterioro de valor estimando al cierre del ejercicio 2024 ya que el valor recuperable de dichos activos era inferior a su valor en libros. El deterioro registrado en la cuenta de resultados consolidada en el ejercicio 2024 asciende a 2 miles de euros (2023: 271 miles de euros).

f) Seguros

La política del Grupo es formalizar pólizas de seguros para cubrir los posibles riesgos a que están sujetos los diversos elementos de su inmovilizado material. En opinión de los Administradores, al cierre de los ejercicios 2024 y 2023 no existía déficit de cobertura alguno relacionado con dichos riesgos.

g) Activos por derecho de uso

El Grupo tiene contratos de arrendamiento de varios terrenos y edificios, maquinaria y otros equipos utilizados en su actividad. El Grupo ha aplicado las exenciones de reconocimiento del "arrendamiento a corto plazo" y de los "activos de bajo valor" permitidas por la NIIF 16.

En el registro inicial del pasivo por arrendamiento, la tasa de interés incremental de financiación que ha utilizado el Grupo se ha calculado en función de las diferentes áreas geográficas y de los tramos de vencimiento de cada uno de los contratos de alquiler.

Esta nota proporciona información sobre los arrendamientos en los que el Grupo es arrendatario.

La Sociedad tiene contratos no cancelables de arrendamiento operativo. Estos contratos son renovables a su vencimiento en condiciones de mercado. Además, la Sociedad cuenta con una opción de compra de uno de los activos arrendados, que podrá ejercer por el precio del inmueble en el mercado en el momento que la ejercite.

(a) Importes reconocidos en el balance consolidado

Activos por derecho de uso	Euros	
	31/12/2024	31/12/2023
Terrenos y edificios	36.978.448	119.529.132
Maquinaria y otras instalaciones	6.726.042	19.717.934
Total	143.704.490	139.247.066

A continuación, se presentan los importes de los pasivos por arrendamiento:

Pasivos por arrendamiento	Euros	
	31/12/2024	31/12/2023
Corriente	20.748.817	15.947.376
No corriente	123.497.871	121.960.925
Total	144.246.688	137.908.301

Las adiciones a los activos por derecho de uso durante el ejercicio financiero 2024 ascendieron a 28.111.339 euros (4.911.629 en el ejercicio 2023).

(b) Importes reconocidos en la cuenta de resultados consolidada

Amortización de los Activos por derecho de uso	Euros	
	31/12/2024	31/12/2023
Terrenos y edificios	21.576.843	18.110.511
Maquinaria y otras instalaciones	2.582.051	1.173.773
Total	24.158.894	19.284.284
Gastos de intereses incluidos en los gastos financieros (nota 22)	6.136.229	5.681.407
Gasto relacionado con arrendamientos de activos de poco valor y de corta duración	1.161.164	1.001.100

Los pagos por arrendamientos a cierre de 2024 han sido de 27.645 miles de euros (2023: 22.067 miles de euros).

En su posición de arrendatario, los contratos de arrendamiento más significativos que tiene el Grupo al cierre de los ejercicios 2024 y 2023 son los siguientes:

- Arrendamiento a terceros de diversos locales, naves, centros productivos y de distribución en diferentes localizaciones donde las sociedades del Grupo desarrollan su actividad, así como alquiler de diversos elementos de transporte y maquinaria necesarios para la actividad productiva y comercial del Grupo.
- Arrendamiento formalizado por la sociedad del Grupo, Pikolin, S.L. con un tercero de las naves industriales e instalaciones administrativas ubicadas en el Polígono Industrial Plaza. En relación a este contrato la duración del mismo son 25 años donde se fija una renta mensual que se actualiza anualmente.

9. Inversiones inmobiliarias

El movimiento habido en este capítulo del balance de situación consolidado en los ejercicios 2024 y 2023, así como la información más significativa que afecta a este epígrafe ha sido el siguiente:

Ejercicio 2024

	Saldo al 01/01/2024	Adiciones o dotaciones	Bajas	Euros Saldo al 31/12/2024
Terrenos:				
Coste	<u>298.991</u>	<u>-</u>	<u>(130.365)</u>	<u>168.626</u>
Construcciones:				
Coste	1.438.433	-	-	1.438.433
Amortización acumulada	<u>(619.850)</u>	<u>(18.919)</u>	<u>-</u>	<u>(638.769)</u>
	<u>818.583</u>	<u>(18.919)</u>	<u>-</u>	<u>799.664</u>
Total:				
Coste	1.737.424	-	(130.365)	1.607.059
Amortización acumulada	<u>(619.850)</u>	<u>(18.919)</u>	<u>-</u>	<u>(638.769)</u>
Total	<u>1.117.574</u>	<u>(18.919)</u>	<u>(130.365)</u>	<u>968.290</u>

Ejercicio 2023

	Saldo al 01/01/2023	Adiciones o dotaciones	Bajas	Euros Saldo al 31/12/2023
Terrenos:				
Coste	<u>298.991</u>	<u>-</u>	<u>-</u>	<u>298.991</u>
Construcciones:				
Coste	1.438.433	-	-	1.438.433
Amortización acumulada	<u>(600.932)</u>	<u>(18.918)</u>	<u>-</u>	<u>(619.850)</u>
	<u>837.501</u>	<u>(18.918)</u>	<u>-</u>	<u>818.583</u>
Total:				
Coste	1.737.424	-	-	1.737.424
Amortización acumulada	<u>(600.932)</u>	<u>(18.918)</u>	<u>-</u>	<u>(619.850)</u>
Total	<u>1.136.492</u>	<u>(18.918)</u>	<u>-</u>	<u>1.117.574</u>

Las inversiones inmobiliarias del Grupo corresponden principalmente con inmuebles destinados a su explotación en régimen de alquiler y que se mantiene con el objetivo de obtener plusvalías mediante su venta.

En el ejercicio 2024 los ingresos derivados de rentas provenientes de las inversiones inmobiliarias propiedad del Grupo han ascendido a 4 miles de euros (5 miles de euros en el ejercicio 2023) y los gastos de explotación por todos los conceptos relacionados con las mismas han ascendido a 6 miles de euros en 2024 (2023: 10 miles de euros).

A 31 de diciembre de 2024 y 31 de diciembre de 2023, el Grupo tenía inversiones inmobiliarias totalmente amortizadas que seguían en uso, por importe de 151.487 euros y 151.487 respectivamente.

Al cierre de los ejercicios 2024 y 2023, el grupo no tiene inversiones inmobiliarias ubicadas en el extranjero.

Al cierre de los ejercicios 2024 y 2023, no existía ningún tipo de restricción para la realización de nuevas inversiones inmobiliarias ni para el cobro de los ingresos derivados de las mismas ni tampoco en relación con los recursos obtenidos de una posible enajenación.

10. Análisis de instrumentos financieros

a) Análisis por categorías

La clasificación de los activos financieros por categorías y clases, al cierre de los ejercicios 2024 y 2023, es la siguiente:

Euros					
Activos financieros a largo plazo					
	Instrumentos de patrimonio		Valores representativos de deuda		Créditos y otros
	31 de diciembre 2024	31 de diciembre 2023	31 de diciembre 2024	31 de diciembre de 2023	31 de diciembre de 2024
Activos financieros con cambios en cuenta de resultados	22.804.048	11.678.264	-	-	-
Activos financieros a coste amortizado	-	-	1.309.516	10.346.794	82.614.764
Derivados de cobertura (Nota 13)	-	-	-	-	126.761
	22.804.048	11.678.264	1.309.516	10.346.794	82.741.525
					75.725.671

Euros					
Activos financieros a corto plazo					
	Instrumentos de patrimonio		Valores representativos de deuda		Créditos y otros
	31 de diciembre 2024	31 de diciembre 2023	31 de diciembre 2024	31 de diciembre de 2023	31 de diciembre de 2024
Activos financieros con cambios en cuenta de resultados	5.045.152	4.461.377	-	-	-
Activos financieros a coste amortizado	-	-	2.624.173	13.063.111	83.924.354
Derivados de cobertura (Nota 13)	-	-	-	-	31.794
Efectivo (Tesorería)	-	-	-	-	40.884.661
	5.045.152	4.461.377	2.624.173	13.063.111	124.840.809
					134.840.077

	Euros					
	Pasivos financieros a largo plazo					
	Deudas con entidades de crédito		Obligaciones y otros valores negociables		Derivados y Otros	
	31 de diciembre 2024	31 de diciembre 2023	31 de diciembre 2024	31 de diciembre 2023	31 de diciembre 2024	31 de diciembre 2023
Pasivos financieros a coste amortizado	177.558.503	195.431.635	18.000.000	56.986.767	1.347.216	2.324.429
Derivados de cobertura (Nota 13)	-	-	-	-	-	191.733
	177.558.503	195.431.635	18.000.000	56.986.767	1.347.216	2.516.162

	Euros					
	Pasivos financieros a corto plazo					
	Deudas con entidades de crédito		Obligaciones y otros valores negociables		Derivados y Otros	
	31 de diciembre 2024	31 de diciembre 2023	31 de diciembre 2024	31 de diciembre 2023	31 de diciembre 2024	31 de diciembre 2023
Pasivos financieros a coste amortizado	104.748.528	88.608.454	72.822.161	29.678.668	104.701.264	108.146.069
	104.748.528	88.608.454	72.822.161	29.678.668	104.701.264	108.146.069

b) Análisis por vencimientos

El desglose de los activos financieros por año de vencimiento al 31 de diciembre de 2024 es el siguiente:

	Euros					
	2025	2026	2027	2028	2029	Resto
Créditos con empresas del grupo y asociadas	-	73.397.669	-	-	173.967	-
Créditos a terceros	-	-	-	-	-	9.308
Valores representativos de deuda	2.624.173	244.206	436.202	345.879	182.810	100.419
Otras inversiones financieras	5.045.152	-	-	-	-	22.804.048
Derivados	31.794	-	-	-	-	126.761
Otros activos financieros	9.201.904	122.785	116.642	119.912	123.291	8.533.643
Deudores comerciales y otras cuentas a cobrar	74.722.450	-	-	-	-	17.547
Efectivo	40.884.661	-	-	-	-	-
	132.510.134	73.764.660	552.844	465.791	480.068	31.591.726
Intereses a cobrar no devengados	1.505.060	1.470.395	1.488.610	13.835	4.113	4.017
Totales	134.015.194	75.235.055	2.041.454	479.626	484.181	31.595.743

El desglose de los activos financieros por año de vencimiento al 31 de diciembre de 2023 era el siguiente:

	2024	2025	2026	2027	2028	Resto	Euros TOTAL
Créditos con empresas del grupo y asociadas	-	66.578.932	-	-	-	-	66.578.932
Créditos a terceros	-	-	-	-	-	10.371	10.371
Valores representativos de deuda	13.063.111	8.146.936	662.900	457.327	981.129	98.502	23.409.905
Otras inversiones financieras	4.461.377	-	-	-	-	11.678.264	16.139.641
Derivados	29.831	-	-	-	-	-	29.831
Otros activos financieros	14.380.754	115.872	106.432	107.393	108.387	8.680.737	23.499.575
Deudores comerciales y otras cuentas a cobrar	77.104.022	-	-	-	-	17.547	77.121.569
Efectivo	43.325.470	-	-	-	-	-	43.325.470
	152.364.565	74.841.740	769.332	564.720	1.089.516	20.485.421	250.115.294
Intereses a cobrar no devengados	1.397.243	1.448.960	1.336.551	15.762	20.188	493	4.219.197
Totales	153.761.808	76.290.700	2.105.883	580.482	1.109.704	20.485.914	254.334.491

El desglose de los pasivos financieros por año de vencimiento al 31 de diciembre de 2024 es el siguiente:

	2025	2026	2027	2028	2029	Resto	Euros TOTAL
Obligaciones y otros valores negociables	72.822.161	18.000.000	-	-	-	-	90.822.161
Deudas con entidades de crédito	83.999.711	23.723.786	6.870.462	9.783.253	7.845.215	5.837.916	138.060.343
Acreedores por arrendamiento financiero	20.748.817	19.273.739	15.903.736	13.758.395	11.247.361	63.314.640	144.246.688
Derivados	-	-	-	-	-	-	-
Otros pasivos financieros	1.483.154	963.339	105.029	68.178	171.602	39.068	2.830.370
Acreedores comerciales y otras cuentas a pagar	103.218.110	-	-	-	-	-	103.218.110
	282.271.953	61.960.864	22.879.227	23.609.826	19.264.178	69.191.624	479.177.672
Intereses a pagar no devengados	4.526.603	3.964.359	3.526.556	3.211.601	2.880.987	22.375.011	40.485.117
Totales	286.798.556	65.925.223	26.405.783	26.821.427	22.145.165	91.566.635	519.662.789

El desglose de los pasivos financieros por año de vencimiento al 31 de diciembre de 2023 era el siguiente:

	2024	2025	2026	2027	2028	Resto	Euros TOTAL
Obligaciones y otros valores negociables	29.678.668	38.986.767	18.000.000	-	-	-	86.665.435
Deudas con entidades de crédito	72.661.078	24.558.854	21.408.928	5.727.313	8.644.923	13.130.692	146.131.788
Acreedores por arrendamiento financiero	15.947.376	16.738.369	15.827.981	12.300.893	10.548.096	66.545.586	137.908.301
Derivados	-	191.733	-	-	-	-	191.733
Otros pasivos financieros	1.546.861	1.798.660	141.892	105.029	68.178	210.670	3.871.290
Acreedores comerciales y otras cuentas a pagar	106.599.208	-	-	-	-	-	106.599.208
	226.433.191	82.274.383	55.378.801	18.133.235	19.261.197	79.886.948	481.367.755
Intereses a pagar no devengados	11.323.077	8.267.940	5.426.788	3.834.211	3.433.316	25.374.251	57.659.583
Totales	237.756.268	90.542.323	60.805.589	21.967.446	22.694.513	105.261.199	539.027.338

Los intereses a pagar no devengados en ejercicios futuros tanto para el ejercicio 2024 como para el 2023 se han calculado por los Administradores de la Sociedad sobre la deuda dispuesta con terceros.

Al 31 de diciembre de 2024, la Sociedad no ha realizado reclasificaciones entre categorías de activos financieros ni de pasivos financieros.

c) Compensación de activos y pasivos financieros

Los activos y pasivos financieros se compensan y el importe neto se presenta en el balance cuando la Sociedad tiene actualmente el derecho, exigible legalmente, de compensar los importes reconocidos y tiene la intención de liquidar la cantidad neta, o de realizar el activo y cancelar el pasivo simultáneamente.

En el ejercicio 2024, los saldos de los abonos de venta aminoran el importe de deudores comerciales, al ser saldos acreedores, por importe de 5.560.278 euros (31 de diciembre de 7.685.610 euros). Los correspondientes importes se han presentado por tanto netos en el balance.

Adicionalmente, en el ejercicio 2024 los saldos de abono de compra aminoran el saldo de acreedores comerciales y otras cuentas a pagar al ser saldos deudores por un importe de 499.434 euros (31 de diciembre 2023 507.981 euros). Los correspondientes importes se presentan netos en el balance.

11. Activos financieros a coste amortizado

El detalle de los activos financieros a coste amortizado es el siguiente:

	Euros	
	31 de diciembre 2024	31 de diciembre 2023
No corriente:		
Inversiones en empresas del grupo:		
- Créditos a empresas del grupo	73.571.636	66.578.932
Inversiones financieras a largo plazo:		
- Valores representativos de deuda	1.309.516	10.346.794
- Créditos a empresas	9.308	10.371
Deudores comerciales no corrientes:		
- Clientes por ventas y prestaciones de servicios	17.547	17.547
Otros activos financieros:		
- Fianzas	9.016.273	9.118.821
	83.924.280	86.072.465
Corriente:		
Inversiones financieras a corto plazo:		
- Valores representativos de deuda	2.624.173	13.063.111
Deudores comerciales y otras cuentas a cobrar:		
- Clientes por ventas y prestaciones de servicios	81.433.983	82.586.684
- Clientes, empresas del grupo, y asociadas	2.511.449	2.439.025
- Deudores varios	2.287.910	3.431.057
- Personal	559.855	524.050
- Deterioro de valor de cuentas a cobrar	(11.802.705)	(11.876.797)
Otros activos financieros:		
- Otros activos financieros	9.201.904	14.380.757
	86.548.527	104.547.887

a) Clientes

El saldo a 31 de diciembre de 2024 y 31 diciembre de 2023 de los epígrafes “Clientes por ventas y prestaciones de servicios” corresponde a los saldos pendientes de cobro con clientes terceros, ajenos a las sociedades del Grupo.

Se considera que las cuentas a cobrar a clientes vencidas con antigüedad inferior a seis meses no han sufrido ningún deterioro de su valor. A 31 de diciembre de 2024 y 31 de diciembre de 2023, el importe vencido a más de 6 meses de cuentas a cobrar sin haber sufrido deterioro de valor no es significativo.

El movimiento de la provisión por pérdidas por deterioro de valor de las cuentas a cobrar a clientes es el siguiente:

	Euros	
	31 de diciembre 2024	31 de diciembre 2023
Saldo inicial	(11.876.797)	(19.820.186)
Provisión por deterioro de valor de cuentas a cobrar	(415.687)	(149.888)
Reversión deterioro de cuentas a cobrar	221.737	1.030.316
Cuentas a cobrar dadas de baja por incobrables	-	7.062.961
Saldo final	(12.070.747)	(11.876.797)

De acuerdo con la NIIF 9 de Instrumentos Financieros, el Grupo realiza una estimación sobre la pérdida esperada en sus cuentas comerciales a cobrar (Nota 4.8.b), para ello la dirección del Grupo realiza un estudio/ histórico sobre los niveles de morosidad y calcula un deterioro sobre los saldos comerciales pendientes de cobro a nivel global.

La exposición máxima al riesgo de crédito a la fecha de presentación de la información es el valor razonable de cada una de las categorías de cuentas a cobrar indicadas anteriormente. El Grupo no mantiene ninguna garantía como seguro.

b) Créditos a empresas del grupo

Dentro de este epígrafe se encuentran registrados los créditos concedidos a empresas del Grupo no incluidas en el perímetro de consolidación por importe de 73.572 miles de euros a largo plazo (31 de diciembre de 2023: 66.579 miles de euros a largo plazo).

El importe mencionado en el párrafo anterior atiende principalmente a financiación concedida al socio mayoritario del Grupo, Lideka, S.L., por importe de 67.218 miles de euros (31 de diciembre de 2023: 61.825 miles de euros), la cual devenga un tipo de interés de mercado y cuyo vencimiento es 1 de enero de 2026. Se formaliza un nuevo contrato a fecha 28 de febrero de 2025 con vencimiento en el 2030.

Por otra parte, la Sociedad matriz Lideka Iber, S.L. ha generado una posición deudora en el Cash Pooling de Grupo por importe de 2.574 miles de euros en el ejercicio 2024 (31 de diciembre 2023: deudora 1.277 miles de euros).

La Sociedad ha concluido que no existen pérdidas por deterioro en los créditos detallados en esta Nota relacionados con Lideka, S.L., para lo cual se han estimado los flujos de caja futuros derivados de dichas inversiones.

El Cash Pooling con Hersol XXI, S.L. asciende a cierre del ejercicio 2024 asciende a 3.607 miles de euros (al cierre del ejercicio 2023 asciende a 3.477 miles de euros). A fecha de formulación se ha amortizado y cancelado esta posición de Cash Pooling con Hersol.

c) Inversiones financieras

Dentro del epígrafe “Valores representativos de deudas” se encuentran registradas las inversiones a largo y corto plazo en obligaciones y bonos.

d) Otros activos financieros (Fianzas y depósitos)

El importe de las fianzas está asociado a los contratos de arrendamiento firmados por la Sociedad con vencimiento superior al año. Dentro de este epígrafe se recoge fundamentalmente la fianza y depósito entregados a los arrendadores del centro de producción donde la Sociedad realiza su actividad productiva. En relación a dichas fianzas, éstas se encuentran clasificadas a su valor nominal, al considerar los Administradores de la Sociedad que la diferencia entre el valor nominal y el coste amortizado no tiene impacto significativo.

12. Activos financieros a valor razonable con cambios en la cuenta de resultados

	31 de diciembre 2024	Euros 31 de diciembre 2023
Otros – Títulos con cotización oficial:		
- Títulos de patrimonio neto: Zona euro	27.860.700	16.139.641
	27.860.700	16.139.641

Dentro del epígrafe de “activos financieros a valor razonable con cambios en la cuenta de resultados” del activo no corriente, la Sociedad registra fundamentalmente acciones minoritarias y fondos de inversión que posee en empresas cotizadas en las que no ejerce influencia significativa. Tal y como se describe en la Nota 3.2.10, dichos activos financieros se valoran a su valor razonable, registrándose en la cuenta de resultados consolidada el resultado de las variaciones en dicho valor razonable.

Por su parte, la variación acumulada en el valor razonable desde su designación asciende a beneficios por valor de 167 miles de euros (31 de diciembre 2023: 525 miles de euros de pérdidas).

El valor razonable de todos los títulos de patrimonio neto se basa en el precio corriente comprador de un mercado activo.

Los cambios habidos durante el ejercicio en el valor razonable de los activos valorados valor razonable con cambios en la cuenta de resultados se contabilizan en el epígrafe de "Variación de valor razonable en instrumentos financieros" y ascienden a beneficios por 1.245 miles de euros (2023: beneficios por 736 miles de euros).

Durante el ejercicio 2024 se han vendido parte de las participaciones en fondos de inversión y acciones, obteniéndose unas pérdidas de 385 miles de euros (2023: beneficios de 402 miles de euros).

La exposición máxima al riesgo de crédito a la fecha de presentación de la información es el valor razonable de los activos.

13. Instrumentos financieros derivados

El Grupo utiliza instrumentos financieros derivados para cubrir los riesgos a los que se encuentran expuestas sus actividades, operaciones y flujos de efectivo futuros. En el marco de dichas operaciones el Grupo ha contratado determinados instrumentos financieros sobre los cuales el Grupo ha evaluado si se han cumplido con los requisitos detallados en la Nota 3.2.10 de la presente memoria consolidada para poder clasificarlos de cobertura contable. En relación a dicha evaluación, el Grupo distingue entre aquellos que han cumplido las citadas condiciones, designándolos a los mismos formalmente como de cobertura contable verificando que la cobertura resulta eficaz, y aquellos que no han sido designados como de cobertura contable al no cumplirse las condiciones descritas en dicha Nota.

El detalle de los instrumentos financieros registrados en el balance de situación consolidado al cierre de los ejercicios 2024 y 2023 se detalla a continuación:

Ejercicio 2024

Categorías	Clases	
	Valor razonable (euros)	
	Activos a corto plazo	Activos a largo plazo
Instrumentos financieros derivados de cobertura contable:		
Coberturas de tipo de interés	-	126.761
Coberturas de tipo de cambio	31.794	-
Total	31.794	126.761

Ejercicio 2023

Categorías	Clases	
	Valor razonable (euros)	
	Activos a corto plazo	Activos a largo plazo
Instrumentos financieros derivados de cobertura contable:		
Coberturas de tipo de cambio	29.831	-
Total	29.831	-

Categorías	Clases	
	Valor razonable (euros)	
	Pasivos a corto plazo	Pasivos a largo plazo
Instrumentos financieros derivados de cobertura contable:		
Coberturas de tipo de interés	-	(191.733)
Total	-	(191.733)

En relación con los derivados de cobertura contable el valor de la contrapartida de dichos activos y/o pasivos se encuentra registrado dentro del patrimonio neto en el epígrafe "Otros ajustes por cambio de valor".

Cobertura de flujos de efectivo:

Los instrumentos financieros de cobertura de tipo de interés (swaps) vivos a 31 de diciembre de 2024 y 31 de diciembre de 2023 se detallan a continuación (en euros):

Ejercicio 2024

Clasificación	Tipo	Importe contratado	Nominal al 31/12/2024	Vencimiento	Valor razonable (Euros)	
					Activo a corto plazo	Pasivo a largo plazo
Cobertura de tipo de interés	Variable a Fijo	4.700.000	2.232.500	01/01/2029	126.761	-
Seguro de cambio	Variable a Fijo	500.000	314.880	29/05/2025	31.794	-
					158.555	-

Ejercicio 2023

Clasificación	Tipo	Importe contratado	Nominal al 31/12/2023	Vencimiento	Valor razonable (Euros)	
					Activo a corto plazo	Pasivo a largo plazo
Cobertura de tipo de interés	Variable a Fijo	4.700.000	2.585.000	01/01/2029	-	(191.733)
Seguro de cambio	Variable a Fijo	1.000.000	903.751	29/11/2024	10.974	-
Seguro de cambio	Variable a Fijo	1.000.000	903.751	29/11/2024	8.914	-
Seguro de cambio	Variable a Fijo	500.000	446.389	29/11/2024	5.487	-
Seguro de cambio	Variable a Fijo	500.000	447.418	29/11/2024	4.456	-
					29.831	(191.733)

La Sociedad dominante formalizó dichos derivados con el fin de cubrir los flujos de efectivo de los bonos emitidos por la Sociedad dominante a un tipo de interés variable (Nota 18). Dichas relaciones de cobertura son altamente efectivas de manera prospectiva y retrospectiva, de forma acumulada, desde la fecha de designación. En consecuencia, el Grupo ha procedido a registrar en el patrimonio neto, el cambio en el valor razonable del derivado, de tal forma que, al cierre del ejercicio 2024, el importe registrado en patrimonio neto de los instrumentos de cobertura antes mencionados refleja un beneficio de 95.071 euros (pérdida de 143.800 euros al cierre del ejercicio 2023) (véase Nota 16.7).

14. Existencias

La composición de las existencias del Grupo al 31 de diciembre de 2024 y 31 de diciembre de 2023, es la siguiente:

	Euros	
	31 de diciembre 2024	31 de diciembre 2023
Mercaderías	5.538.904	4.163.502
Materias primas y otros aprovisionamientos	27.549.556	28.682.748
Producto en curso	2.860.043	3.164.144
Producto terminado	35.033.744	36.348.882
Anticipos a proveedores	356.709	2.124.408
Deterioro de valor de existencias	(10.720.031)	(10.355.515)
Total	60.618.925	64.128.169

Al cierre de los ejercicios 2024 y 2023 no existían compromisos firmes de compras de existencias relacionados con el epígrafe "Anticipos a proveedores" del balance de situación consolidado adjunto.

Al cierre de los ejercicios 2024 y 2023 no existen limitaciones de disponibilidad sobre las existencias ni circunstancias, tales como litigios o embargos que afecten a su carácter sustantivo.

El movimiento de las correcciones valorativas por deterioro en el epígrafe “Existencias” del balance de situación consolidado adjunto ha sido el siguiente:

Ejercicio 2024

	Euros			
	31/12/2023	Adiciones	Variación del tipo de cambio	31/12/2024
Deterioro de existencias	(10.355.515)	(774.151)	-	(10.720.031)
Total	(10.355.515)	(774.151)	-	(10.720.031)

Ejercicio 2023

	Euros			
	31/12/2022	Adiciones	Variación del tipo de cambio	31/12/2023
Deterioro de existencias	(10.380.500)	(150.054)	-	(10.355.515)
Total	(10.380.500)	(150.054)	-	(10.355.515)

Las correcciones valorativas registradas en el ejercicio han estado motivadas fundamentalmente por la lenta rotación de algunos productos vendidos por las sociedades del Grupo, y han sido registradas aplicando un criterio de prudencia.

La política del Grupo es formalizar pólizas de seguros para cubrir los posibles riesgos a que están sujetos sus existencias. Al cierre de los ejercicios 2024 y 2023 no existía déficit de cobertura alguno relacionado con dichos riesgos.

15. Efectivo y otros activos líquidos equivalentes

El Grupo dispone de efectivo al cierre de los ejercicios 2024 y 2023 según el siguiente desglose (en euros):

	31 de diciembre 2024	Euros 31 de diciembre 2023
- Caja cuentas corrientes	28.667.607	28.019.878
- Otros activos líquidos equivalentes	12.217.054	15.305.592
	40.884.661	43.325.470

A 31 de diciembre de 2024 dentro del epígrafe de "Otros activos líquidos equivalentes" se registra un depósito de renta fija con vencimiento inferior a tres meses por 10.332 miles de euros (31 de diciembre de 2023: 12.096 miles de euros) suscrito por la sociedad dependiente Cofel Industries, S.A.S. Adicionalmente, las sociedades del Grupo Sleep House Colchoes e Assessórios LTDA, Sleep Franchising y Pikolin Brasil Industria de Colchones LTDA disponen de Otros activos líquidos equivalentes por valor de 1.709 miles de euros, 34 miles de euros y 142 miles de euros respectivamente (3.050 miles de euros a cierre de 2023 por parte de Sleep House Colchoes e Assessórios LTDA).

El Grupo dispone de 6.268 miles de euros de tesorería en moneda extranjera a cierre de 2024 (5.494 miles de euros a cierre de 2023).

16. Patrimonio neto y fondos propios

16.1. Capital social

Al cierre de los ejercicios 2024 y 2023, el capital social de la Sociedad dominante asciende a 58.037.080 euros, representado por 5.803.708.000 participaciones de 0,01 euros de valor nominal cada una, todas ellas de la misma clase, totalmente suscritas y desembolsadas.

Al cierre del ejercicio 2024 y 2023 la empresa Lideka Iber, S.L. posee una participación del 99,99 % del capital social de la Sociedad dominante.

Las participaciones de la Sociedad dominante no cotizan en Bolsa.

16.2. Prima de emisión

De acuerdo con la Ley de Sociedades de Capital, se permite expresamente la utilización del saldo de la prima de emisión para ampliar el capital y no establece restricción específica alguna en cuanto a la disponibilidad de dicho saldo.

16.3. Ganancias acumuladas de la Sociedad dominante

El detalle al 31 de diciembre de 2024 y 31 de diciembre de 2023 es el siguiente:

	Euros	
	31 de diciembre 2024	31 de diciembre 2023
Ganancias acumuladas de la sociedad dominante:		
- Reserva legal	11.607.416	11.607.416
- Otras reservas	42.528	13.927.921
Total ganancias acumuladas de la sociedad dominante	11.649.944	25.535.337
Ganancias acumuladas en sociedades consolidadas	139.889.633	121.779.268

Durante el ejercicio 2024 la Junta General de Socios de Grupopikolin, S.L. aprobó el reparto de un dividendo con cargo a reservas de libre disposición por importe total de 4.048 miles de euros. Respecto al pago de estos dividendos el dividendo pagado al socio mayoritario se ha realizado mediante la reducción del préstamo que se mantiene con dicho socio, lo cual no representa salida de efectivo (Nota 11.b).

Adicionalmente, en el ejercicio 2024 la Junta General de Socios de Grupopikolin, S.L. aprobó una condonación del préstamo mantenido con el Socio mayoritario por importe de 5.752 miles de euros.

Durante el ejercicio 2023 la Junta General de Socios de Grupopikolin, S.L. aprobó el reparto de un dividendo con cargo a reservas de libre disposición por importe total de 39.553 miles de euros. Respecto al pago de estos dividendos el dividendo pagado al socio mayoritario se ha realizado mediante la reducción del préstamo que se mantiene con dicho socio, lo cual no representa salida de efectivo (Nota 11.b).

Adicionalmente, en el ejercicio 2023 la Junta General de Socios de Grupopikolin, S.L. aprobó una condonación del préstamo mantenido con el Socio mayoritario por importe de 111.272 miles de euros.

De acuerdo con la Ley de Sociedades de Capital, la sociedad de responsabilidad limitada debe destinar una cifra igual al 10% del beneficio del ejercicio a la reserva legal hasta que ésta alcance, al menos, el 20% del capital social. La reserva legal sólo podrá utilizarse para aumentar el capital social. Salvo para la finalidad mencionada anteriormente, y mientras no supere el 20% del capital social, esta reserva sólo podrá destinarse a la compensación de pérdidas y siempre que no existan otras reservas disponibles suficientes para este fin.

Al cierre de los ejercicios 2024 y 2023 esta reserva se encuentra totalmente constituida.

Dentro del Grupo Cofel se incluyen las reservas consolidadas de las sociedades dependientes Cofel SAS (Compagnie Financiere Europeenne Literie), Cofel Industries S.A.S. y Euroventes, SPRL. Asimismo, en el Grupo Dunlopillo se incluyen las reservas consolidadas de las siguientes sociedades dependientes: Dunlopillo (Holdings) SDN BHD, Dunlopillo (Malaysia) SDN BHD, Dunlopillo (Singapore) PTE LTD, Dunlopillo (Vietnam) LTD, Dunlopillo (Shenzen) LTD y Dunlopillo (Hong Kong) LTD). Por otra parte, dentro del Grupo Pikolin Brasil se incluyen las sociedades dependientes Pikolin Brasil Industria de Colchoes LTDA y Sleep House Colchoes e Assessórios LTDA, Sleep Franchising LTDA, Pikolin Participações LTDA.

16.4. Resultado consolidado

La aportación de cada Sociedad al resultado consolidado de los ejercicios 2024 y 2023 es como sigue:

	Euros	
	31 de diciembre 2024	31 de diciembre 2023
Resultado de la sociedad dominante:	<u>(6.401.663)</u>	<u>(2.824.885)</u>
Resultado en sociedades consolidadas	<u>7.378.491</u>	<u>16.214.032</u>

16.5. Diferencias de conversión

Las diferencias de conversión de los ejercicios 2024 y 2023 están motivadas íntegramente por el impacto de la conversión de las siguientes sociedades dependientes, cuyas monedas funcionales se detallan a continuación:

Diferencias de conversión	País	Moneda	Euros	
			2024	2023
Grupo Dunlopillo	(*)	(*)	(2.891.289)	(4.110.246)
Pikolin Brasil Participações, LTDA	Brasil	Real brasileño	25	-
Sleep House Franchising LTDA	Brasil	Real brasileño	2.008	(3.313)
Sleep House Colchoes e Assessórios LTDA	Brasil	Real brasileño	(3.593.464)	(1.819.395)
Pikolin Brasil Indústria de Colchoes LTDA	Brasil	Real brasileño	1.423.467	1.503.670
Total			(5.059.253)	(4.429.284)

(*) Dentro del Grupo Dunlopillo se integran las siguientes sociedades con las monedas funcionales que se detallan a continuación:

Grupo Dunlopillo	País	Moneda
Dunlopillo (Holdings) SDN BHD	Malasia	Ringgit Malayo
Dunlopillo (Malaysia) SDN BHD	Malasia	Ringgit Malayo
Dunlopillo (Singapore) PTE LTD	Singapur	Dólar Singapur
Dunlopillo (Vietnam) LTD	Vietnam	USD Dólar
Dunlopillo (Shenzhen) LTD	China	Yuan Chino
Dunlopillo (Hong Kong) LTD	China	Dólar Hong Kong
Dunlopillo (Middle East) LTD	Emiratos Árabes	USD Dólar

16.6. Otros ajustes por cambio de valor

El detalle de ajustes por cambio de valor registrados en este epígrafe al cierre de los ejercicios 2024 y 2023 es el siguiente:

	Euros	
	2024	2023
- Operaciones de cobertura (Nota 13)	95.071	(143.800)
	95.071	(143.800)

Operaciones de cobertura

Corresponde al valor razonable de los instrumentos financieros derivados de cobertura descritos en la Nota 13.

16.7. Participaciones no dominantes

El saldo incluido en este capítulo del balance de situación consolidado adjunto recoge el valor de la participación de los socios minoritarios en las sociedades del Grupo consolidadas por integración global. Asimismo, el saldo que se muestra en la cuenta de resultados consolidada adjunta en el capítulo "Resultado atribuido a participaciones no dominantes" representa la participación de dichos socios minoritarios en los resultados del ejercicio.

El saldo al 31 de diciembre de 2024 y 2023 se desglosa en los siguientes conceptos:

Ejercicio 2024

	Euros		
	Capital y reservas	Resultado del ejercicio	Subvenciones de capital
			Total
Pikolin, S.L.	1.916	292	2.208
Confordes, S.L.	60	6	66
Seiviriber, S.L.	79	(25)	54
Pikolin Lusitana, LTDA	221.135	1.247	222.382
Espadesa Retail, S.L.	567	(7)	560
Pikolin Brasil Participações, LTDA	(1)	-	(1)
Ceadesa, S.L.	14.075	(163)	13.912
Smatex, S.L.	917.162	44.699	961.861
Industrias Hidráulicas Pardo, S.L.	26	(1)	25
Grupo Cofel	1.271	143	1.414
Spacio Repos, S.L.	60	(2)	58
Astaburuaga Healthcare, S.L.U.	13	-	13
Sleep House Colchoes e Assessórios LTDA	63.717	(33)	63.684
Pikolin Brasil Industria de Colchoes LTDA	2.795	(2.126)	669
SleepFranchising	(214)	(5)	(219)
Ecocolchon, S.L.	-	-	-
Shanghai European	(11)	-	(11)
Total Socios Externos	1.222.650	44.025	1.266.675

Ejercicio 2023

	Euros		
	Capital y reservas	Resultado del ejercicio	Subvenciones de capital
			Total
Pikolin, S.L.	1.834	278	-
Confordes, S.L.	54	6	-
Seiviriber, S.L.	78	1	-
Pikolin Lusitana, LTDA	227.983	1.814	-
Espadesa Retail, S.L.	579	(12)	-
Pikolin Brasil Participações, LTDA	(1)	-	-
Ceadesa, S.L.	13.907	710	-
Smatex, S.L.	884.817	41.796	-
Industrias Hidráulicas Pardo, S.L.	29	(2)	-
Grupo Cofel	1.332	144	-
Spacio Repos, S.L.	53	7	-
Astaburuaga Healthcare, S.L.U.	13	-	-
Sleep House Colchoes e Assessórios LTDA	83.418	(10.167)	-
Pikolin Brasil Indústria de Colchoes LTDA	4.566	(2.037)	-
SleepFranchising	(233)	22	-
Ecocolchon, S.L.	-	-	-
Shanghai European	(11)	-	-
Total Socios Externos	1.218.418	32.560	-
			1.250.978

El movimiento habido en los ejercicios 2024 y 2023 en este epígrafe del balance de situación consolidado ha sido el siguiente:

Ejercicio 2024

	Euros
Saldo al 31 de diciembre de 2023	1.250.978
- Resultado del ejercicio	44.026
- Distribución de dividendos	(69)
- Otros movimientos	(28.260)
Saldo al 31 de diciembre de 2024	1.266.675

Durante el ejercicio 2024 se han distribuido dividendos a los socios externos por importe total de 0 euros (2023: 998 euros).

Ejercicio 2023

	Euros
Saldo al 31 de diciembre de 2022	<u>1.207.164</u>
- Resultado del ejercicio	32.560
- Distribución de dividendos	(315)
- Otros movimientos	<u>11.569</u>
Saldo al 31 de diciembre de 2023	<u>1.250.978</u>

17. Provisiones a corto y largo plazo

Provisiones a largo plazo

El movimiento habido en este epígrafe del balance consolidado en los ejercicios 2024 y 2023 ha sido el siguiente:

Ejercicio 2024

					Euros
	31/12/2023	Aplica- ciones	Dota- ciones	Rever- siones	31/12/2024
Provisión para otras responsabilidades	4.309.280	(1.319.657)	1.096.973	-	4.086.596
Provisión por retribuciones a largo plazo al personal:					
Provisión por pensiones	5.603.742	-	249.793	-	5.853.535
Provisiones personal	489.520	-	-	-	489.520
Total	10.402.542	(1.319.657)	1.346.766	-	10.429.651

Ejercicio 2023

	Euros				
	31/12/2022	Aplica- ciones	Dota- ciones	Rever- siones	31/12/2023
Provisión para otras responsabilidades	5.095.325	(2.163.232)	1.377.187	-	4.309.280
Provisión por retribuciones a largo plazo al personal:					
Provisión por pensiones	5.607.096	(3.354)	-	-	5.603.742
Provisiones personal	489.520	-	-	-	489.520
Total --	11.191.941	(2.166.586)	1.377.187	-	10.402.542

El epígrafe “Dotaciones” y “Aplicaciones” corresponde a la dotación del ejercicio y a la utilización de dichas provisiones durante el ejercicio, respectivamente. Por su parte, la columna “Reversiones” corresponde a la reversión de dichas provisiones sin que las mismas hayan sido consumidas ni utilizadas.

El epígrafe de “Provisión para otras responsabilidades” corresponde principalmente a provisiones para riesgos como garantías, litigios y otras provisiones por responsabilidades, cuyo gasto por la dotación de los ejercicios 2024 y 2023 se registra dentro de diversos epígrafes de la cuenta de resultados consolidada según la naturaleza de dichos gastos.

El epígrafe “Provisiones personal” recoge, por un lado, las obligaciones de las sociedades del Grupo Cofel SAS y Cofel Industries S.A.S. asumidas con determinados trabajadores en el marco de un proceso de reestructuración como consecuencia del traslado de unos de sus centros productivos, así como las obligaciones asumidas con su personal. Asimismo, durante el ejercicio 2018 el Grupo tomó la decisión de cerrar una de sus plantas productivas de la sociedad Cofel Industries S.A.S., durante el ejercicio 2024 no se han realizado aplicaciones (2023: no se realizaron aplicaciones). Las dotaciones y reversiones del ejercicio 2024 y 2023 de estas provisiones se encuentra registrada dentro del epígrafe “Gastos de personal” de la cuenta de resultados consolidada adjunta.

La provisión por retribuciones a largo plazo dentro del epígrafe “Provisión por pensiones” corresponde a la provisión por los compromisos por pensiones que tienen las citadas sociedades francesas del Grupo con sus trabajadores. En relación a dicha provisión, el Grupo tiene asumido el compromiso de complementar, de acuerdo con los acuerdos laborales vigentes, las percepciones de la Seguridad Social que corresponden a sus pensionistas, empleados o derechohabientes, en caso de jubilación. Dichos compromisos cumplen los requisitos establecidos en la normativa de pensiones vigente en Francia. Al cierre de los ejercicios 2024 y 2023 el Grupo tiene registrado en este epígrafe, el valor actual de los compromisos de prestación definida según lo descrito en la Nota 3.2.16. El Grupo ha registrado la variación del saldo de dicha provisión dentro de los epígrafes “Gastos de personal - Provisiones” y “Gastos financieros” de la cuenta de resultados consolidada de los ejercicios 2024 y 2023. Las principales hipótesis actuariales utilizadas para el cálculo de las citadas retribuciones al personal a largo plazo han sido las siguientes:

Hipótesis Actuariales	Ejercicio 2024	Ejercicio 2023
Tasa de actualización	3,40%	3,75%
Tipo de interés técnico	1,25%	1,25%
Tablas de mortalidad	INSEE 2010-2012 H/F TGH TGF05	INSEE 2010-2012 H/F TGH TGF05
Tasa anual de revisión de pensiones	3%	3%
Tasa anual de crecimiento de los salarios	2%	2,25%
Edad de jubilación	Variable	Variable
Tipo de jubilación	Voluntaria	Voluntaria

Provisiones a corto plazo

El movimiento habido en este epígrafe del balance de situación consolidado en los ejercicios 2024 y 2023 ha sido el siguiente:

Ejercicio 2024

	Euros				
	31/12/2023	Dotaciones	Aplicaciones	Reversiones	Variaciones de tipo de cambio
Provisiones a corto plazo	543.360	77.645	-	(129.968)	(89.893)
Total	543.360	77.645	-	(129.968)	(89.893)

Ejercicio 2023

	Euros				
	31/12/2022	Dotaciones	Aplicaciones	Reversiones	Variaciones de tipo de cambio
Provisiones a corto plazo	507.884	29.412	(25.249)	(20.747)	52.060
Total	507.884	29.412	(25.249)	(20.747)	52.060

Dentro del epígrafe provisiones a corto plazo fundamentalmente se encuentran registradas provisiones por garantía. El impacto de las dotaciones y aplicaciones se registra en el epígrafe "Pérdidas, deterioro y variación de provisiones por operaciones comerciales" de la cuenta de resultados consolidada adjunta.

18. Pasivos financieros

	31 de diciembre 2024	Euros 31 de diciembre 2023
Pasivos financieros a coste amortizado a largo plazo:		
- Deudas con entidades de crédito	54.060.632	73.470.710
- Obligaciones y otros valores negociables	18.000.000	56.986.767
- Pasivos por arrendamiento (Nota 8)	123.497.871	121.960.925
- Derivados (Nota 13)	-	191.733
Otros pasivos financieros a largo plazo:		
- Otros pasivos financieros	1.347.373	2.324.429
	196.905.876	254.934.564
Pasivos financieros a coste amortizado a corto plazo:		
- Deudas con entidades de crédito	83.999.711	72.661.078
- Obligaciones y otros valores negociables	72.822.161	29.678.668
- Pasivos por arrendamiento (Nota 8)	20.748.817	15.947.376
- Proveedores	76.407.840	81.403.972
- Proveedores, empresas del grupo y asociadas	55.683	340.395
- Acreedores varios	9.216.748	8.353.756
- Personal	17.537.839	16.501.094
- Otros pasivos financieros a corto plazo:		
- Otros pasivos financieros	1.483.154	1.546.852
	282.271.953	226.433.191
	479.177.829	481.367.755

El movimiento de la deuda financiera es el siguiente:

Ejercicio 2024:

	Saldo a 1 de enero 2024	Nueva financiación	Pagos y amortiza- ciones	Otros	Euros Saldo 31 de diciembre 2024
Deudas con entidades de crédito	146.131.788	29.347.486	(37.450.581)	31.640	138.060.333
Pasivos por arrendamiento	137.908.301	28.111.339	(27.909.181)	6.136.229	144.246.688
Obligaciones y otros valores negociables	86.665.435	4.100.000	-	56.726	90.822.161
Otras deudas financieras	4.063.023	-	(1.040.800)	(191.900)	2.830.323
	374.768.547	61.558.825	(66.400.562)	6.032.695	375.959.505

Ejercicio 2023:

					Euros
	Saldo a 1 de enero 2023	Nueva financiación	Pagos y amortizaciones	Otros	Saldo 31 de diciembre 2023
Deudas con entidades de crédito	121.514.940	45.512.055	(21.299.180)	403.973	146.131.788
Pasivos por arrendamiento	150.450.442	4.911.629	(23.135.177)	5.681.407	137.908.301
Obligaciones y otros valores negociables	84.609.909	2.000.000	-	55.526	86.665.435
Otras deudas financieras	5.627.876	-	(1.564.853)	-	4.063.023
	362.203.167	52.423.684	(45.999.210)	6.140.906	374.768.547

a) Deudas con entidades de crédito

El detalle de las deudas con entidades de crédito al cierre de los ejercicios 2024 y 2023 y al inicio del 2023 es el siguiente:

	31 de diciembre 2024	Euros 31 de diciembre 2023
Préstamos con entidades de crédito	80.290.031	94.040.961
Líneas de financiación circulante	57.249.445	51.600.665
Intereses de deudas a corto plazo	520.857	490.162
Total deudas con entidades de crédito	138.060.333	146.131.788

Dentro del epígrafe "Deudas con entidades de crédito" se encuentran principalmente registrados préstamos concedidos a la Sociedad dominante y a las sociedades del Grupo cuyo vencimiento es a largo plazo por importe de 54.060 miles de euros (31 de diciembre 2023: 73.471 miles de euros) y a corto plazo por importe de 26.229 miles de euros (31 de diciembre de 2023: 20.570 miles de euros). El tipo de interés de los préstamos con entidades de crédito es un tipo de interés de mercado.

Respecto a las líneas de financiación circulante, se incluyen pólizas de descuento de efectos, líneas de crédito y factoring con recurso con los siguientes límites y saldos dispuestos:

Ejercicio 2024

	Miles de euros	
	Límite	Dispuesto
Líneas de crédito	21.300	4.085
Líneas de efectos descontados	9.580	4.757
Líneas de anticipo de facturas	9.000	5.018
Líneas multiproducto	27.300	24.008
Líneas de confirming pronto pago	23.500	19.383
Total	90.680	57.251

Ejercicio 2023

	Miles de euros	
	Límite	Dispuesto
Líneas de crédito	26.800	8.850
Líneas de efectos descontados	11.330	5.766
Líneas de anticipo de facturas	6.000	4.449
Líneas multiproducto	25.250	21.890
Líneas de confirming pronto pago	14.403	10.646
Total	83.783	51.601

El tipo de interés de dichas líneas es un tipo de interés de mercado.

Adicionalmente, el Grupo cuenta con las siguientes líneas de factoring y confirming sin recurso:

Ejercicio 2024

	Miles de euros	
	Límite	Dispuesto
Líneas de factoring	29.635	27.876
Líneas de confirming	4.600	3.467
Total	34.235	31.343

Ejercicio 2023

	Miles de euros	
	Límite	Dispuesto
Líneas de factoring	27.736	22.006
Líneas de confirming	7.797	4.538
Total	35.533	26.544

b) Obligaciones y otros valores negociables

Dentro del epígrafe "Obligaciones y otros valores negociables" se encuentran registrados los bonos y pagarés emitidos por la Sociedad dominante en el Mercado Alternativo de Renta Fija (MARF). Dichos instrumentos de deuda suscritos por terceros tienen un vencimiento y un tipo de interés establecido y los mismos se liquidan en efectivo. El detalle de emisiones realizadas por la Sociedad dominante es el siguiente:

- El 27 mayo del ejercicio 2015, la Sociedad dominante realizó una emisión de bonos simples por un importe de 20.000.000 euros, con un tipo de interés fijo del 5% y con fecha de vencimiento 27 de mayo de 2025.
- El 14 de diciembre del ejercicio 2020, la Sociedad dominante realizó una nueva emisión de bonos simples por un importe de 18.000.000 euros, a un tipo de interés fijo del 5,15%, cuyo vencimiento es el 13 de diciembre de 2026.
- Durante el ejercicio 2021, la Sociedad realizó una serie de emisiones de bonos simples por importe de 19.000.000 euros, a un tipo de interés Euribor a doce meses más un diferencial del 4% y con fecha de vencimiento 25 de febrero de 2025.
- El 2 de marzo del ejercicio 2016, la Sociedad emitió un programa de pagarés de un importe máximo de 50.000.000 euros a través de la emisión de un máximo de 500 pagarés de 100.000 euros de valor nominal. La vigencia del citado programa de pagarés es de un año, y el tipo de interés se calculará en función de la duración del valor efectivo de dicho pagaré en el mercado. El importe total de pagarés en circulación al cierre del ejercicio 2024 ascendía a 325 pagarés por importe total de 30.900.000 euros (2023: 284 pagarés por importe total de 28.400.000 euros).

En la emisión de estos instrumentos financieros se llevaron a cabo una serie de costes de emisión, de ahí que se registren a coste amortizado, estando pendiente de imputar a resultado tales costes a cierre del ejercicio 2024 por importe de 13.233 euros (2023: 44.343 euros).

La financiación de bonos y pagarés descrita se encuentra sujeta a cláusulas de cumplimiento de ciertas obligaciones financieras a nivel de Grupo consolidado. En opinión de los Administradores de la Sociedad dominante, al cierre de los ejercicios 2024 y 2023, el Grupo cumplía con la totalidad de las obligaciones financieras descritas anteriormente, y con el resto de obligaciones asociadas a dicho contrato de financiación. Los intereses devengados pendientes pago en concepto de los bonos y pagarés al cierre de los ejercicios 2024 y 2023 se encuentran registrados en el epígrafe “Otros pasivos financieros” del pasivo corriente del balance por importe de 1.335.394 euros y 1.309.777 euros respectivamente.

c) Pasivos por arrendamiento

Dentro de los epígrafes “Pasivos por arrendamiento” a largo y a corto plazo del balance de situación consolidado, se encuentra registrada fundamentalmente la deuda asociada a los activos por derecho de uso según se detalla en la Nota 8.

d) Otros pasivos financieros

El epígrafe de otros pasivos financieros recoge fundamentalmente la parte que vence a largo plazo de varios préstamos otorgados a varias sociedades del Grupo en ejercicios anteriores por el Centro para el Desarrollo Tecnológico Industrial (C.D.T.I.) y por el Ministerio de Industria, Turismo y Comercio, los cuales no devengan intereses explícitos. El Grupo ha registrado, la diferencia entre el valor actual y el valor nominal de dichos préstamos como una subvención de capital de acuerdo con la normativa contable aplicable. Dicho importe se traspasa a resultados en la medida en que se amortiza el activo que originó la obtención del préstamo.

e) Información sobre aplazamientos de pago efectuados a proveedores D.A. 3ª “Deber de Información” de la Ley 15/2010, de 5 de julio, modificada por la ley 18/2022, de 28 de septiembre.

El detalle de la información requerida en relación con el periodo medio de pago a proveedores es el siguiente:

	Días	
	2024	2023
Periodo medio de pago a proveedores	37,81	42,16
Ratio de operaciones pagadas	41,29	46,83
Ratio de operaciones pendientes de pago	21,47	19,65

	Miles de Euros	
	2024	2023
Total pagos realizados	182.434	182.438
Total pagos pendientes	38.843	37.819
	Miles de euros / nº facturas	Miles de euros / nº facturas
	2024	2023
Facturas pagadas en menos de 60 días:		
Total importe	100.086.822	114.120.434
Número de facturas	30.273	30.394
Porcentaje sobre el total:		
Importe	55%	55%
Número de facturas	62%	65%

Conforme a la Resolución del ICAC, para el cálculo del período medio de pago a proveedores en estas cuentas anuales consolidadas, se han tenido en cuenta las operaciones comerciales correspondientes a la entrega de bienes o prestaciones de servicios devengadas desde la fecha de entrada en vigor de la Ley 31/2014, de 3 de diciembre, si bien exclusivamente respecto de las sociedades radicadas en España consolidadas por integración global o proporcional.

Se consideran proveedores, a los exclusivos efectos de dar la información prevista en esta Resolución, a los acreedores comerciales por deudas con suministradores de bienes o servicios, incluidos en las partidas "Proveedores", "Proveedores, sociedades asociadas" y "Otros acreedores" del pasivo corriente del balance consolidado, referidos únicamente a las entidades españolas incluidas en el conjunto consolidable.

Se entiende por "Período medio de pago a proveedores" el plazo que transcurre desde la entrega de los bienes o la prestación de los servicios a cargo del proveedor y el pago material de la operación.

19. Situación fiscal

19.1. Conciliación resultado contable y base imponible fiscal

La conciliación entre el resultado contable y la base imponible de Impuesto sobre Sociedades es la siguiente:

Ejercicio 2024

							Euros
	España	Francia	Malasia	Portugal	Brasil	Shanghái	Ajustes consolidación Total
Resultado contable antes de impuestos	20.425.992	8.842.162	(658.206)	(1.793.459)	83.943	14.672	(22.256.891) 4.658.213
Diferencias permanentes:	(19.890.158)	(626.873)	-	-	730.388	(14.672)	20.415.739 614.424
Liberalidades y sanciones	20.728	-	-	-	-	-	20.728
Donaciones	286.668	-	-	-	-	-	286.668
Deterioros de créditos no deducibles	428.176	-	-	-	-	-	428.176
Otros gastos no deducibles	186.684	(626.873)	-	-	730.388	(14.672)	275.527
Amortización no deducible	(229.835)	-	-	-	-	-	2.227.161 1.997.326
Dividendos recibidos	(19.051.779)	-	-	-	-	-	20.054.504 1.002.725
Deterioros no deducibles	(58.766)	-	-	-	-	-	- (58.766)
Otros ajustes de consolidación	(1.472.034)	-	-	-	-	-	(1.865.926) (3.337.960)
Diferencias temporales:	2.346.983	420.423	-	-	1.072.086	-	1.841.152 5.680.644
Con origen en el ejercicio:							
Amortización fondo de comercio no deducible	(232.465)	420.423	-	-	1.072.086	-	1.260.044
Con origen ejercicios anteriores:							
Deducibilidad gastos financieros	2.800.485	-	-	-	-	-	2.800.485
Límite deducibilidad gasto amortización	(191.316)	-	-	-	-	-	(191.316)
Deterioro en créditos de empresas participadas	106.036	-	-	-	-	-	106.036
Deterioro en empresas participadas	(135.757)	-	-	-	-	-	135.757 -
Arrendamientos	-	-	-	-	-	-	1.705.395 1.705.395
Base imponible previa	2.882.817	8.635.712	(658.206)	(1.793.459)	1.886.417	-	10.953.281
Compensación de bases imponibles negativas	(1.116.208)	-	-	-	-	-	(1.116.208)
Base imponible fiscal	1.144.422	8.635.712	(658.206)	(1.793.459)	1.886.417	-	9.214.886

Ejercicio 2023

							Euros
	España	Francia	Malasia	Portugal	Brasil	Shanghái	Ajustes consolidación Total
Resultado contable antes de impuestos	16.766.008	9.728.396	322.721	226.191	(893.697)	34.352	(20.790.663) 5.393.308
Diferencias permanentes:	(17.015.231)	1.886.186	-	-	766.504	(34.352)	1.383.414 (13.013.479)
Liberalidades y sanciones	25.149	-	-	-	-	-	25.149
Donaciones	259.168	-	-	-	-	-	259.168
Otros gastos no deducibles	53.520	1.886.186	-	-	766.504	(34.352)	2.671.858
Amortización no deducible	(324.685)	-	-	-	-	-	962.223 637.538
Dividendos recibidos	(16.966.549)	-	-	-	-	-	1.609.256 (15.357.293)
Deterioros no deducibles	(61.834)	-	-	-	-	-	(1.126.611) (1.188.445)
Otros ajustes de consolidación	-	-	-	-	-	-	(61.454) (61.454)
Diferencias temporales:	327.079	220.369	-	-	(1.072.086)	-	2.239.938 1.715.300
Con origen en el ejercicio:							
Amortización fondo de comercio no deducible	(228.670)	731.714	-	-	(1.072.086)	-	- (569.042)
Con origen ejercicios anteriores:							
Límite deducibilidad gasto amortización	(204.958)	-	-	-	-	-	- (204.958)
Deterioro en créditos de empresas participadas	216.477	(511.345)	-	-	-	-	(216.477) (511.345)
Deterioro en empresas participadas	153.071	-	-	-	-	-	- 153.071
Reversión deterioro de empresas participadas	391.159	-	-	-	-	-	- 391.159
Arrendamientos	-	-	-	-	-	-	2.456.415 2.456.415
Base imponible previa	77.856	11.834.951	322.721	226.191	(1.199.279)	-	- 11.262.440
Compensación de bases imponibles negativas	(1.293.863)	-	-	-	-	-	- (1.293.863)
Base imponible fiscal	(1.216.007)	11.834.951	322.721	226.191	(1.199.279)	-	- 9.968.577

A continuación, se detalla la conciliación entre el resultado de multiplicar el beneficio antes de impuestos por el tipo de gravamen aplicable y el gasto por impuesto registrado:

							Euros
	España	Francia	Malasia	Portugal	Brasil	Shanghái	Ajustes consolidación Total
Resultado contable antes de impuestos	5.362.387	3.115.345	(2.777.706)	(1.793.459)	(2.409.431)	14.672	3.146.405 4.658.213
Tipo de gravamen aplicable	25%	25%	25%	21%	34%	25%	-
Resultado antes de impuestos por tipo de gravamen	5.106.498	2.210.541	(164.552)	(376.626)	28.541	3.668	6.808.070
Efecto de las diferencias permanentes	(4.972.540)	(156.718)	-	-	248.332	(3.668)	(4.884.594)
Activación créditos fiscales	-	-	-	-	-	-	-
Otros efectos	1.874.066	(382.144)	839.111	730.429	(276.873)	-	1.026.680 1.757.909
Gasto por impuesto	2.008.024	1.671.679	674.559	353.803	-	-	1.026.680 3.681.385

2023

							Euros
	España	Francia	Malasia	Portugal	Brasil	Shanghái	Ajustes consolidación
							Total
Resultado contable antes de impuestos	16.766.008	9.728.396	322.721	226.191	(893.697)	34.352	(20.790.663)
Tipo de gravamen aplicable	25%	25%	25%	21%	34%	25%	
Resultado antes de impuestos por tipo de gravamen	4.191.502	2.432.099	80.680	47.500	(303.857)	8.588	6.456.512
Efecto de las diferencias permanentes	(4.253.808)	471.547	-	-	260.611	(8.588)	(3.530.238)
Activación créditos fiscales	(12.056.596)	-	-	-	-	-	(12.056.596)
Otros efectos	644.760	(384.269)	328.839	578.177	43.246	-	1.134.483
Gasto por impuesto	(11.474.142)	2.519.377	409.519	625.677	-	-	(76.270)
							7.995.839

19.2. Impuestos reconocidos en el Patrimonio neto

El detalle de los impuestos reconocidos directamente en el patrimonio neto consolidado es el siguiente:

Ejercicio 2024

	Euros	
	Aumentos	Disminuciones
	Total	
Con origen en ejercicios anteriores:		
Por coberturas de flujo de efectivo	-	(79.624)
Total impuesto reconocido directamente en patrimonio	-	(79.624)

Ejercicio 2023

	Euros	
	Aumentos	Disminuciones
	Total	
Con origen en ejercicios anteriores:		
Por coberturas de flujo de efectivo	-	(15.367)
Total impuesto reconocido directamente en patrimonio	-	(15.367)

19.3. Desglose del gasto por impuesto sobre sociedades

El desglose del gasto por impuesto sobre sociedades de los ejercicios 2024 y 2023 es el siguiente:

	Euros	
	2024	2023
Impuesto corriente:		
Por operaciones continuadas	(3.387.918)	(4.817.286)
Impuesto diferido:		
Por operaciones continuadas	(293.467)	12.813.125
Total gasto por impuesto	(3.681.385)	7.995.839

19.4. Activos por impuesto diferido

El detalle del saldo de esta cuenta al cierre de los ejercicios 2024 y 2023 es el siguiente:

	Euros	
	2024	2023
Diferencias temporales (impuestos anticipados):		
Limitación amortización fiscalmente deducible	749	494.836
Amortización fondo de comercio no deducible	167.899	496.488
Ajustes por cambio de valor	-	80.870
Bases imponibles negativas	26.341.042	26.221.717
Deducciones pendientes de aplicar	5.137.585	4.694.669
Activos por derecho de uso	31.075.632	31.075.632
Total activos por impuesto diferido	62.722.906	63.064.212

Los activos por impuesto diferido indicados anteriormente han sido registrados en el balance de situación consolidado por considerar los Administradores de la Sociedad dominante que, conforme a la mejor estimación sobre los resultados futuros de cada una de las sociedades del Grupo es probable que dichos activos sean recuperados.

El detalle de las bases imponibles negativas, cuyo vencimiento es indefinido, generadas por las sociedades con domicilio fiscal en España son las siguientes:

	Euros	
	2024	2023
Bases imponibles negativas:		
Ejercicio 2009		308.666
Ejercicio 2010	3.632.446	6.610.123
Ejercicio 2011	26.427.412	26.787.330
Ejercicio 2012	18.389.630	18.750.305
Ejercicio 2013	20.560.827	20.766.398
Ejercicio 2014	9.670.153	9.609.539
Ejercicio 2015	2.933.066	3.057.898
Ejercicio 2016	1.669.236	3.420.347
Ejercicio 2017	5.539.419	10.489.954
Ejercicio 2018	5.406.442	1.708.434
Ejercicio 2019	1.538.547	2.222.739
Ejercicio 2020	2.996.503	4.988.480
Ejercicio 2022	2.489.334	3.083.492
Ejercicio 2023	5.692.656	-
Ejercicio 2024	393.200	-
Total	107.338.871	111.803.705
Cuota al 25%	26.834.718	27.950.926

Adicionalmente, existen bases imponibles pendientes de compensar generadas por sociedades del Grupo con domicilio fiscal en el extranjero por importe de 24.463 miles de euros (cuota: 6.464 miles de euros), las cuales están sujetas al régimen tributario aplicable en cada país.

Al cierre de los ejercicios 2024 y 2023 existen créditos fiscales activados (cuota) por importe de 26.341 miles de euros (2023: 26.222 miles de euros), cuyo detalle por sociedad es el siguiente:

	Euros	
	2024	2023
Grupopikolin, S.L.	175.529	175.529
Pikolin, S.L.	16.446.537	17.342.442
Confordes, S.L.	-	-
Espadesa Retail, S.L.	1.167.437	1.257.759
Industrias Hidráulicas Pardo, S.L.	2.972.487	2.972.487
Astaburuaga Healthcare, S.L.U.	7.038	6.969
Pikolin Lusitana, LTDA	178.391	178.391
Grupo Cofel	-	-
Grupo Dunlopillo	4.219.601	2.058.270
Sleep House	1.170.515	2.226.131
Otras Sociedades	3.506	3.739
Total	26.341.042	26.221.717

Dichos créditos fiscales se encuentran activados dado que los administradores del Grupo consideran que, en base a las estimaciones de resultados de estas sociedades para los próximos ejercicios, será probable la compensación de los activos por impuestos diferidos en un plazo no superior a 10 años, teniendo en consideración una compensación anual de bases del 70%.

Asimismo, al cierre de los ejercicios 2024 y 2023 el detalle de las deducciones pendientes de compensar es el siguiente:

	Año de generación	2024	Euros 2023	Año vencimiento
Deducciones pendientes y otros:				
Para incentivar determinadas actividades	2007	-	139.622	2022
Para incentivar determinadas actividades	2008	676.474	665.308	2023
Para incentivar determinadas actividades	2009	504.880	504.880	2024
Para incentivar determinadas actividades	2010	435.675	435.675	2025
Para incentivar determinadas actividades	2011	427.538	427.538	2026
Para incentivar determinadas actividades	2012	384.413	384.413	2027
Para incentivar determinadas actividades	2013	28.930	28.930	2028
Para incentivar determinadas actividades	2014	48.395	48.395	2029
Para incentivar determinadas actividades	2015	34.269	34.269	2030
Para incentivar determinadas actividades	2016	37.915	37.915	2031
Para incentivar determinadas actividades	2017	62.636	62.636	2032
Para incentivar determinadas actividades	2018	65.616	65.616	2033
Para incentivar determinadas actividades	2019	296.234	296.234	2034
Para incentivar determinadas actividades	2020	238.272	238.272	2035
Para incentivar determinadas actividades	2021	344.277	351.778	2036
Para incentivar determinadas actividades	2022	411.669	471.720	2037
Para incentivar determinadas actividades	2023	-	-	2038
Por donativos	2012	245.839	10.500	2022
Por donativos	2013	-	21.148	2023
Por donativos	2014	4.255	14.644	2024
Por donativos	2015	14.079	10.023	2025
Por donativos	2016	10.023	14.889	2026
Por donativos	2017	16.044	41.726	2027
Por donativos	2018	42.362	15.406	2028
Por donativos	2019	13.615	40.484	2029
Por donativos	2020	92.781	55.839	2030
Por donativos	2021	52.026	59.091	2031
Por donativos	2022	58.586	27.077	2032
Por donativos	2023	26.910	37.522	2033
Por doble imposición interna	2012	264.286	226.908	
Por doble imposición interna	2013	320.482	320.482	
Por donaciones a entidades sin ánimo de lucro	2012	-	12.451	2027
Por donaciones a entidades sin ánimo de lucro	2013	-	76.350	2028
Por donaciones a entidades sin ánimo de lucro	2014	75.522	75.522	2029
Por donaciones a entidades sin ánimo de lucro	2015	28.380	28.380	2030
Por donaciones a entidades sin ánimo de lucro	2016	62.912	62.912	2031
Por donaciones a entidades sin ánimo de lucro	2017	44.695	44.695	2032
Por donaciones a entidades sin ánimo de lucro	2018	35.212	35.212	2033
Por donaciones a entidades sin ánimo de lucro	2019	70.500	70.500	2034
Por donaciones a entidades sin ánimo de lucro	2020	54.940	54.940	2035
Por donaciones a entidades sin ánimo de lucro	2021	48.381	48.381	2036
Por donaciones a entidades sin ánimo de lucro	2022	47.206	47.829	2037
Por donaciones a entidades sin ánimo de lucro	2023	49.423	47.829	2038
Total		5.675.652	5.646.112	

Estas deducciones se encuentran registradas en el balance consolidado por importe de 5.138 miles de euros (2023: 4.693 miles de euros).

19.5. Pasivos por impuesto diferido

El detalle del saldo de esta cuenta al cierre de los ejercicios 2024 y 2023 es el siguiente:

	Euros	
	2024	2023
Impuesto diferido por subvenciones de capital	-	7.165
Diferencias temporarias de consolidación	3.490.449	3.516.609
Marcas	-	60.400
Otros fondos de comercio	1.657.768	1.580.410
Revalorización marcas	44.573.331	44.573.330
Revalorización inmuebles	7.035.942	7.130.926
Revalorización de activos por derecho de uso	-	393.808
Activos por derecho de uso	32.301.887	32.238.376
Total pasivos por impuesto diferido	89.059.377	89.501.024

19.6. Ejercicios pendientes de comprobación y actuaciones inspectoras

Según establece la legislación española vigente, los impuestos no pueden considerarse definitivamente liquidados hasta que las declaraciones presentadas hayan sido inspeccionadas por las autoridades fiscales o haya transcurrido el plazo de prescripción de cuatro años. Al cierre del ejercicio 2024 las sociedades del Grupo que tributan en España tienen abiertos a inspección los últimos cuatro ejercicios del Impuesto sobre Sociedades y demás impuestos que le son de aplicación.

Con fecha 3 de noviembre de 2022 la Agencia Tributaria inició actuaciones inspectoras del Impuesto sobre el Valor Añadido correspondiente a los ejercicios 2019 a 2020 y del Impuesto de Sociedades de los ejercicios 2018 a 2020 en las siguientes sociedades del Grupo:

- Grupopikolin, S.L.
- Pikolin, S.L.
- Industrias Hidráulicas Pardo, S.L.
- Smattex, S.L.
- Ceadesa, S.L.

A cierre del ejercicio 2024 han concluido las inspecciones. El resultado de estas inspecciones ha sido en conformidad y los importes resultantes son inmatrimoniales.

Para los ejercicios abiertos a inspección, los Administradores de la Sociedad dominante consideran que se han practicado adecuadamente las liquidaciones de los mencionados impuestos, por lo que, aún en caso de que surgieran discrepancias en la interpretación normativa vigente por el tratamiento fiscal otorgado a las operaciones, los eventuales pasivos resultantes, en caso de materializarse, no afectarían de manera significativa a las cuentas anuales consolidadas adjuntas.

20. Moneda extranjera

El detalle de los saldos y transacciones en moneda extranjera más significativos, valorados al tipo de cambio de cierre y tipo de cambio medio, respectivamente, son los siguientes:

	31 de diciembre 2024	Euros 31 de diciembre 2023
Inmovilizado	47.832.926	37.321.482
Activos financieros	2.242.165	2.117.360
Existencias	10.680.912	11.919.524
Cuentas a cobrar	10.498.457	9.679.840
Tesorería	8.153.502	8.703.248
Financiación	(15.597.418)	(5.653.597)
Cuentas a pagar	(12.455.864)	(13.207.498)
Ventas	(58.319.027)	(65.100.836)
Aprovisionamientos	22.559.710	23.672.782

El detalle del importe de la inversión neta en los negocios en el extranjero que tienen una moneda funcional distinta del euro es la siguiente:

31 de diciembre de 2024

Negocio extranjero	Moneda funcional	Total activos	Cifra de negocios	Euros Resultados
Grupo Dunlopillo	Ringgit Malayo	44.200.428	(28.727.545)	789.507
Sleep House Colchoes e Assessórios LTDA	Real Brasileño	25.682.503	(15.111.796)	(6.272.654)
Sleep Franchising LTDA	Real Brasileño	405.507	(569.041)	612
Pikolin Brasil Industria Colchoes e Assessórios LTDA	Real Brasileño	15.423.410	(13.757.090)	6.276.060

31 de diciembre de 2023

Negocio extranjero	Moneda funcional	Euros		
		Total activos	Cifra de negocios	Resultados
Grupo Dunlopillo	Ringgit Malayo	39.426.156	(32.128.954)	(471.650)
Sleep House Colchoes e Assessórios LTDA	Real Brasileño	22.654.178	(19.721.830)	(6.553.029)
Sleep Franchising LTDA	Real Brasileño	117.200	(234.699)	(2.732)
Pikolin Brasil Industria Colchoes e Assessórios LTDA	Real Brasileño	12.564.042	(12.892.651)	8.073.849

Al cierre de los ejercicios 2024 y 2023 las diferencias de cambio registradas ascienden a pérdidas por importe de 1.788 miles de euros (2023: 153 miles de euros de beneficio), las cuales se encuentran registradas dentro del epígrafe "Diferencias de cambio" de la cuenta de resultados consolidada adjunta.

21. Ingresos y gastos

21.1. Importe neto de la cifra de negocios

La distribución del importe neto de la cifra de negocios correspondiente los ejercicios 2024 y 2023, distribuida por mercados geográficos es la siguiente:

	Euros	
	2024	2023
Nacional	201.302.705	193.893.106
Unión Europea	264.795.725	261.030.911
Resto del mundo	58.319.027	65.100.836
	524.417.457	520.024.853

Asimismo, la distribución por línea de negocio es la siguiente:

	Euros	
	2024	2023
Equipamientos Colectivos	50.549.460	50.360.763
Grandes Superficies	197.207.229	194.058.872
Organismos Públicos	7.195.000	7.006.000
Otros canales	74.920.567	76.864.035
Tiendas de muebles y colchonerías	183.718.460	180.270.954
Prestación de servicios	10.826.741	11.464.229
	524.417.457	520.024.853

Adicionalmente, al cierre del ejercicio 2024 la Sociedad registra dentro del epígrafe de “Pasivos por contrato” un importe de 7.859 miles de euros (31 de diciembre de 2023: 6.832 miles de euros) con relación a los cobros recibidos de clientes sobre ventas realizadas y no devengadas al cierre del ejercicio.

La aportación de cada Sociedad a la cifra de negocios consolidada de los ejercicios 2024 y 2023 es como sigue:

	Euros	
	2024	2023
Grupopikolin, S.L.	2.095.334	2.406.855
Pikolin, S.L.	102.598.885	98.357.485
Confordes, S.L.	13.734.683	14.371.056
Espadesa Retail, S.L.	37.688.432	30.771.066
Pikolin Lusitana, LTDA	11.059.552	10.079.307
Ceadesa, S.L.	11.767.072	8.964.802
Smatex, S.L.	9.574.599	8.959.940
Spacio Repos, S.L.	2.375.747	7.071.673
Grupo Cofel	253.736.172	250.951.603
Industrias Hidráulicas Pardo, S.L.	21.418.515	22.943.953
Astaburuaga Healthcare, S.L.U.	35.489	32.326
Grupo Dunlopillo	28.727.545	32.128.954
Sleep House Colchoes e Assessórios LTDA	15.680.837	19.956.529
Pikolin Brasil Industria Colchoes e Assessórios LTDA	13.757.090	12.892.651
Seiviriber, S.A.	13.950	13.950
Shangai European	153.555	122.703
	524.417.457	520.024.853

Dentro del Grupo Cofel se incluye la cifra de negocios consolidada de las sociedades dependientes SAS Cofel (Compagnie Financiere Europeenne Literie), Cofel Industries SAS (Compagnie Pikolin Recticel Literie) y Euroventes LTDA. Asimismo, en el Grupo Dunlopillo se incluye la cifra de negocios consolidada de las siguientes sociedades dependientes: Dunlopillo (Holdings) SDN BHD, Dunlopillo (Malaysia) SDN BHD, Dunlopillo (Singapore) PTE LTD, Dunlopillo (Vietnam) LTD, Dunlopillo (Shenzen) LTD y Dunlopillo (Hong Kong) LTD).

21.2. Aprovisionamientos

El saldo de las cuentas "Consumo de mercaderías" y "Consumo de materias primas y otras materias consumibles" de los ejercicios 2024 y 2023 presenta la siguiente composición:

	Euros	
	2024	2023
Consumo de mercaderías		
Compras	30.339.443	31.689.995
Variación de existencias	(1.375.402)	1.172.542
	28.964.041	32.862.537
Consumo de materias primas y otras materias consumibles		
Compras	133.593.369	147.458.197
Variación de existencias	634.075	(10.606)
	134.227.444	147.447.591

El detalle de las compras efectuadas por la Sociedad durante los ejercicios 2024 y 2023 por mercado geográfico presenta la siguiente composición:

	Euros	
	2024	2023
Nacional	68.752.866	78.214.303
Unión Europea	54.119.538	71.547.583
Exportación	41.060.408	29.769.766
	163.932.812	179.531.652

21.3. Gastos de personal

	Euros	
	2024	2023
Sueldos, salarios y asimilados	(94.491.983)	(91.831.901)
Cargas sociales:		
- Seguridad Social a cargo de la empresa	(31.989.964)	(28.541.910)
- Otras cargas sociales	548.374	(764.410)
Provisiones (Nota 17)	(57.180)	(183.837)
Totales	(125.990.753)	(121.322.058)

Dentro del epígrafe de sueldos, salarios y asimilados, en 2024 se incluyen indemnizaciones por despido por importe de 3.877 miles de euros (2023: 3.400 miles de euros).

El número medio de empleados en el curso del ejercicio distribuido por categorías es el siguiente:

	Nº de empleados	
	2024	2023
Directivos – Alta dirección (Sociedad dominante)	3	2
Directivos – Alta dirección (resto del Grupo)	38	39
Mandos intermedios	517	561
Estructura y operarios	2.567	2.622
	3.125	3.224

A cierre del ejercicio 2024 un 26% de la categoría Directivos – Alta dirección del grupo se corresponde con mujeres.

Asimismo, la distribución por sexos al cierre del ejercicio del personal del Grupo es la siguiente:

	Hombres		Mujeres		Total	
	2024	2023	2024	2023	2024	2023
Consejeros (no empleados)	3	3	-	-	3	3
Directivos – Alta dirección (Sociedad Cuadominante)	2	2	1	-	3	2
Directivos – Alta dirección (resto del Grupo)	27	30	10	8	37	38
Mandos intermedios	316	348	191	195	507	543
Estructura y operarios	1.608	1.596	937	906	2.545	2.502
	1.956	1.979	1.139	1.109	3.095	3.088

El número medio de empleados al cierre de los ejercicios 2024 con discapacidad mayor o igual al 33% asciende a 6 mandos intermedios y 68 operarios (5 mandos intermedios y 59 operarios en 2023).

22. Resultado financiero

	Euros	
	2024	2023
Ingresos financieros:		
De participaciones en instrumentos de patrimonio		
- en terceros	161.047	139.140
De valores negociables y otros instrumentos financieros		
- En empresas del grupo y asociadas (Nota 24)	1.183.375	3.633.518
- De terceros	1.768.319	949.590
	3.112.741	4.722.248
Gastos financieros:		
Por deudas con terceros	(16.029.603)	(13.410.572)
Por arrendamientos financieros	(6.136.229)	(5.681.407)
Por actualización de provisiones	(72.198)	(186.541)
	(22.238.030)	(19.278.520)
Variaciones de valor razonable en instrumentos financieros	1.244.721	735.980
Diferencias de cambio	(146.767)	(152.800)
Deterioro y resultado por enajenaciones de instrumentos financieros:		
Deterioros y pérdidas	(241.127)	381.162
Resultados por enajenaciones y otras	(144.186)	20.674
	(385.313)	401.836
Resultado financiero	(18.412.648)	(13.571.256)

Los ingresos financieros con terceros del ejercicio 2024 y 2023 se corresponden principalmente a los dividendos de los instrumentos de patrimonio y los intereses de los depósitos y otros activos financieros de renta fija devengados. Respecto a los ingresos financieros con grupo en el ejercicio 2024 por importe de 1.183 miles de euros (2023: 3.634 miles de euros) atienden principalmente a los intereses de los créditos prestados a las sociedades del Grupo (Nota 11).

Los gastos financieros corresponden principalmente a los intereses de las deudas con entidades de crédito, deudas por arrendamiento financiero y por las obligaciones y otros valores negociables (bonos y pagarés) devengados durante los ejercicios 2024 y 2023 (Nota 18).

Por otro lado, respecto a los deterioros y pérdidas de instrumentos financieros del ejercicio 2023 por importe de 381 miles de euros de pérdidas se corresponde al deterioro un crédito concedido a terceros.

En relación con los resultados por enajenaciones y otras del ejercicio 2023, se corresponden principalmente al resultado de las ventas de acciones y fondos de inversión de los que dispone el grupo, generando unas pérdidas por 144 miles de euros (20 miles de euros de beneficio en 2023).

Asimismo, en el ejercicio 2024, dentro de los resultados por enajenaciones y otras se encuentra registrado el ingreso correspondiente a la variación del valor actual de la provisión por pensiones descrita en la Nota 17.

Por otro lado, dentro del epígrafe de Variaciones de valor razonable en instrumentos financieros se encuentran registrados los cambios de valoración de los activos financieros con cambios de valor en la cuenta de resultados por importe de 1.245 miles de euros de beneficio (2023: 736 miles de euros de beneficio) (Nota 12).

En cuanto a los niveles de jerarquía de valor razonable, indicativos de la forma en la que se ha calculado el valor razonable para los elementos patrimoniales que se registran de manera recurrente en el balance a valor razonable, la práctica totalidad de las valoraciones se han realizado con el nivel 1, no siendo significativas las valoraciones realizadas con los niveles 2 y 3. La definición de estos niveles, de acuerdo con la normativa aplicable, es la siguiente:

- Nivel 1: El valor razonable de los instrumentos financieros negociados en mercados activos (tales como los derivados cotizados en bolsa y títulos de patrimonio neto) se basa en precios de cotización del mercado al final del ejercicio sobre el que se informa. El precio de cotización del mercado usado para activos financieros mantenidos por el grupo es el precio corriente comprador.
- Nivel 2: El valor razonable de los instrumentos financieros que no se negocian en un mercado activo (por ejemplo, derivados OTC) se determina usando técnicas de valoración que maximizan el uso de variables observables del mercado y se basan en la menor medida posible en estimaciones específicas de la entidad. Si todas las variables significativas requeridas para calcular el valor razonable de un instrumento son observables, el instrumento se incluye en el nivel 2.
- Nivel 3: Si una o más de las variables significativas no se basan en datos de mercado observables, el instrumento se incluye en el nivel 3. Este es el caso de los títulos de patrimonio neto sin cotización oficial.

23. Retribución a los administradores y alta dirección

a) Retribución a los miembros del Consejo de Administración de la sociedad dominante

Durante el ejercicio 2024 y 2023 no se ha devengado ninguna retribución por los miembros del Consejo de Administración de la Sociedad dominante (2023: 0 euros).

Durante el ejercicio 2024 no se ha realizado ninguna aportación en concepto de fondos o planes de pensiones a favor de antiguos o actuales miembros del Consejo de Administración. De la misma forma, no se han contraído obligaciones por estos conceptos durante el ejercicio (2023: 0 euros).

Por lo que se refiere al pago de primas de seguros de vida, la sociedad dominante no tiene suscrita ningún tipo de póliza de seguro para los miembros del Consejo de Administración. Asimismo, tampoco se han concedido anticipos ni créditos.

b) Anticipos y créditos a los miembros del Consejo de Administración de la sociedad dominante

Durante los ejercicios 2024 y 2023 no se han concedido ni anticipos ni créditos a los miembros del Consejo de Administración de la Sociedad dominante.

c) Retribución y préstamos al personal de alta dirección del Grupo

En el ejercicio 2024, la remuneración total devengada por el personal de Alta Dirección de la sociedad dominante asciende a 792 miles de euros (2023: 680 miles de euros). Adicionalmente, a 31 de diciembre de 2024, la remuneración devengada por el personal de Alta Dirección del resto de filiales del grupo asciende a 6.446 miles de euros (2023: 5.941 miles de euros).

Durante el ejercicio 2024 se ha realizado una aportación en concepto de plan de pensiones a favor del personal de alta dirección por importe de 246 miles de euros (2023: 125 miles euros).

Durante los ejercicios 2024 y 2023, la Sociedad dominante no ha concedido créditos ni anticipos al personal de alta dirección.

- d) Situaciones de conflicto de interés de los administradores de la sociedad dominante.

En el deber de evitar situaciones de conflicto con el interés de la Sociedad dominante, durante el ejercicio los administradores que han ocupado cargos en el Consejo de Administración de la sociedad dominante han cumplido con las obligaciones previstas en el artículo 228 del texto refundido de la Ley de Sociedades de Capital. Asimismo, tanto ellos como las personas a ellos vinculadas, se han abstenido de incurrir en los supuestos de conflicto de interés previstos en el artículo 229 de dicha ley, excepto en los casos en que haya sido obtenida la correspondiente autorización.

24. Otras operaciones con partes vinculadas

A los efectos de estas cuentas anuales, los Administradores de la Sociedad dominante consideran las siguientes partes vinculadas:

- El socio mayoritario de la Sociedad dominante Lideka Iber, S.L. (Nota 16.1).
- Las sociedades que forman parte del Grupo Iberebro, cuyos accionistas y socios son comunes con los del Grupo Pikolin, y que son las indicadas en la memoria de las cuentas anuales de Grupoiberebro, S.L.
- Las sociedades asociadas, tal y como se definen en Nota 2.2.

Grupopikolin, S.L. pertenece a la Unidad de decisión formada por las sociedades que forman parte del Grupo Iberebro y el Grupo Pikolin, no obligadas a consolidar, al enmarcarse en un grupo de coordinación en la que todas ellas están sometidas a la misma unidad de decisión formada por los socios, personas físicas, sin que pueda ser detectada una sociedad dominante.

De acuerdo a lo establecido en la indicación decimoctava del artículo 260 de la Ley de Sociedades de Capital, se informa de que la información que exige el primer párrafo de la citada indicación decimoctava se encuentra incluida en las cuentas anuales de Lideka Iber, S.L., las cuales se depositan en el Registro Mercantil de Zaragoza.

24.1. Operaciones con vinculadas

El detalle de operaciones realizadas con partes vinculadas durante los ejercicios 2024 y 2023 es el siguiente:

Ejercicio 2024

						Euros
	Ventas	Prestación de servicios	Compras /Servicios recibidos	Otros ingresos	Intereses recibidos	Otros gastos explotación / alquileres
Socio mayoritario	-	12.750	(954.080)	110.320	972.877	-
Otras	-	2.242	(156.883)	1.972.393	245.760	-
Total	-	14.992	(1.110.963)	2.082.713	1.218.637	-

Ejercicio 2023

						Euros
	Ventas	Prestación de servicios	Compras /Servicios recibidos	Otros ingresos	Intereses recibidos	Otros gastos explotación / alquileres
Socio mayoritario	-	12.750	(981.000)	90.557	3.632.318	-
Otras	85.615	1.200	(179.155)	1.723.684	1.200	(134.371)
Total	85.615	13.950	(1.160.155)	1.814.241	3.633.518	(134.371)

Durante el ejercicio 2024 la Junta General de Socios de Grupopikolin, S.L. aprobó el reparto de un dividendo con cargo a reservas de libre disposición por importe total de 4.048 miles de euros. Respecto al pago de estos dividendos el dividendo pagado al socio mayoritario se ha realizado mediante la reducción del préstamo que se mantiene con dicho socio, lo cual no representa salida de efectivo (Nota 11.b).

Adicionalmente, en el ejercicio 2024 la Junta General de Socios de Grupopikolin, S.L. aprobó una condonación del préstamo mantenido con el Socio mayoritario por importe de 5.752 miles de euros.

Durante el ejercicio 2023 la Junta General de Socios de Grupopikolin, S.L. aprobó el reparto de un dividendo con cargo a reservas de libre disposición por importe total de 39.553 miles de euros. Respecto al pago de estos dividendos el dividendo pagado al socio mayoritario se ha realizado mediante la reducción del préstamo que se mantiene con dicho socio, lo cual no representa salida de efectivo (Nota 11.b).

Adicionalmente, en el ejercicio 2023 la Junta General de Socios de Grupopikolin, S.L. ha aprobó una condonación del préstamo mantenido con el Socio mayoritario por importe de 111.272 miles de euros.

Las transacciones más significativas con partes vinculadas corresponden a operaciones que pertenecen al tráfico ordinario de la empresa y se han efectuado en condiciones de mercado. Los adquisiciones y entregas de productos a partes vinculadas se realizan sobre la base de las listas de precios vigentes aplicables a terceros no vinculados. Respecto a la recepción y prestación de servicios se registran a valor razonable, utilizando el método del coste más un margen incremental.

Los "Servicios prestados" recogen principalmente ingresos por arrendamientos.

Los "intereses recibidos" corresponden a los intereses devengados por los créditos concedidos a largo plazo.

El epígrafe "Otros gastos de explotación / alquileres" del ejercicio 2024 y 2023 recoge los cargos recibidos del socio mayoritario de la sociedad dominante del grupo en concepto de apoyo a la gestión, así como gastos por arrendamientos.

24.2. Saldos con vinculadas

El detalle de saldos con partes vinculadas durante los ejercicios 2024 y 2023 es el siguiente:

Ejercicio 2024

	Euros				
	Fianzas entregadas	Créditos concedidos largo plazo	Deudores	Acreedores comerciales	Deudas a largo plazo
Socio mayoritario	(338)	69.791.967	77.198	16.587	-
Otras empresas del grupo	(12.813)	3.779.669	2.434.251	39.097	(157)
Total	(13.151)	73.571.636	2.511.449	55.684	(157)

Ejercicio 2023

	Euros				
	Fianzas entregadas	Créditos concedidos largo plazo	Deudores	Acreedores comerciales	Dividendos repartidos
Socio mayoritario	(339)	63.102.274	26.359	-	39.552.133
Otras empresas del grupo	(12.143)	3.476.658	2.412.666	340.395	672
Total	(12.482)	66.578.932	2.439.025	340.395	39.552.805

Los saldos deudores y acreedores comerciales se derivan de las operaciones de compraventa de mercaderías, servicios prestados y recibidos del Grupo con sociedades vinculadas descritas en la Nota 21.

Respecto a los “Créditos concedidos a largo plazo” con la empresa matriz Lideka, S.L. al 31 de diciembre de 2024 por importe de 69.792 miles de euros (31 de diciembre 2023: 63.102 miles de euros) se detallan en la Nota 11.

El importe recogido dentro del epígrafe “Fianzas” corresponde tanto a 31 de diciembre de 2024 y de 2023, fundamentalmente a las fianzas entregadas por las sociedades del Grupo en concepto de los arrendamientos operativos descritos en la Nota 8.

25. Información sobre medioambiente

Dadas las actividades a las que se dedican las sociedades del Grupo, las mismas no tienen responsabilidades, gastos, activos, ni provisiones y contingencias de naturaleza medioambiental que pudieran ser significativos en relación con el patrimonio, la situación financiera y los resultados de la misma.

Al cierre de los ejercicios 2024 y 2023 la sociedad dependiente Pikolin, S.L dispone, dentro de su inmovilizado material, de los siguientes elementos significativos destinados a la minimización del impacto medioambiental y a la protección y mejora del medioambiente:

Ejercicio 2024:

Descripción	Valor bruto	Amortización acumulada	Valor neto
Prensadoras reducción huella carbono	1.364.976	(360.322)	1.004.654
Línea de poliol reciclado	39.686	(7.526)	32.160
Línea pintura reducción vertidos, residuos y consumo gas	262.423	(117.431)	144.992
Línea de fibra reducción gas	233.465	(116.991)	116.474
Horno tratamiento bloques	170.186	(75.767)	94.419
Placas fotovoltaicas	1.656.211	(216.721)	1.439.490

Ejercicio 2023:

Descripción	Valor bruto	Amortización acumulada	Valor neto
Prensadoras reducción huella carbono	1.364.056	(284.433)	1.079.623
Línea de poliol reciclado	39.686	(5.320)	34.366
Línea pintura reducción vertidos, residuos y consumo gas	262.423	(102.840)	159.583
Línea de fibra reducción gas	233.465	(104.228)	129.237
Horno tratamiento bloques	170.186	(66.305)	103.881
Placas fotovoltaicas	1.679.218	(124.632)	1.554.586

Asimismo, los gastos incurridos durante los ejercicios 2024 y 2023 cuyo fin ha sido el de la protección y mejora del medioambiente han ascendido a 9.248 miles de euros y 7.885 miles de euros, respectivamente. El destino de dichos gastos ha sido, fundamentalmente, los costes por la retirada y reciclaje de los envases y embalajes de las sociedades del Grupo.

A la fecha actual no se conocen contingencias relacionadas con la protección y mejora del medioambiente.

26. Hechos posteriores

La Junta General de Socios celebrada el día 28 de febrero de 2025 ha aprobado, entre otros acuerdos, una ampliación de capital de la Sociedad dominante que ha sido totalmente suscrita y desembolsada por HZ20 Corpoarte S.L.U. ("Khemia"), a través de dos sociedades íntegramente participadas. A través de esta operación, Khemia se convierte en un nuevo socio de la Sociedad dominante con un porcentaje de participación de un 25% en el capital de la Sociedad dominante. La referida ampliación de capital refuerza la posición financiera de Grupopikolin, S.L. con el objetivo de continuar con su ambicioso plan de transformación y crecimiento a nivel global.

Una vez realizada la ampliación de capital, la Sociedad dominante cuenta con dos clases de participaciones sociales, siendo Khemia la titular de las participaciones de clase B, las cuales cuentan con los siguientes derechos, obligaciones y restricciones:

- Derecho al cobro preferente en determinados supuestos de reducciones del patrimonio de la Sociedad dominante, entre las que se incluye el pago de dividendos. Dado que este derecho no supone un pasivo para la Sociedad dominante de acuerdo con el marco normativo contable que resulta de aplicación, las participaciones de clase B se registran como patrimonio neto.
- La Sociedad dominante cuenta con un derecho de compra de las participaciones clase B durante un plazo de quince años desde la fecha de la ampliación de capital y a un precio de ejercicio variable. Dicha opción de compra no es objeto de registro contable separado al no cumplirse los requisitos que establece la normativa contable para ello.

Las participaciones de clase B no podrán ser transmitidas durante un plazo de treinta meses desde la fecha de la ampliación de capital, salvo en ciertos supuestos. Una vez transcurrido dicho plazo, existen derechos de adquisición preferente y derechos de acompañamiento para los titulares de las participaciones de clase A y clase B, respectivamente, en caso de que los titulares de las participaciones de clase B y clase A deseen vender sus participaciones.

- Para la adopción de ciertos acuerdos por parte de la Junta General, será necesario el voto favorable de ambas clases de participaciones.

27. Compromisos

A fecha de formulación de las presentes cuentas anuales consolidadas no existen acuerdos del Grupo que no figuren en balance consolidado o sobre los que no se haya incorporado información en otra Nota de la memoria consolidada que pudieran tener un impacto financiero significativo sobre la posición financiera del Grupo.

Al cierre de los ejercicios 2024 y 2023 el Grupo tenía concedidos avales por determinadas entidades financieras por importe de 1.754 miles de euros y 2.643 miles de euros respectivamente, a favor, en su mayor parte, de diversos organismos públicos.

A cierre del ejercicio 2024 el Grupo tenía concedidas diversas garantías a favor de sociedades vinculadas por importe de 3 millones de euros (2023: 4 millones de euros).

La sociedad dependiente Spacio Repos, S.L. tenía formalizados créditos documentarios irrevocables al cierre del ejercicio 2024 por importe de 625.849 dólares (291.030 dólares a cierre del ejercicio 2023) para cubrir el riesgo de operaciones comerciales de compra internacional, a los cuales deberá hacer frente a su vencimiento, encontrándose parte de los mismos registrados dentro del epígrafe "Proveedores" del balance de situación consolidado adjunto.

Asimismo, diversas sociedades del Grupo asumieron las siguientes obligaciones y compromisos, en relación al arrendamiento financiero descrito en la Nota 8.g:

- No vender las acciones de las sociedades Cofel Holding, S.A.S. y Cofel Industries, S.A.S. sin el previo consentimiento de los arrendadores.
- No modificar el capital social de dichas sociedades sin el previo consentimiento de los arrendadores.
- No adoptar ningún acuerdo que suponga el cambio de nacionalidad de las referidas sociedades francesas.
- No ceder activos estratégicos ni fábricas sin el previo consentimiento de los arrendadores.

Asimismo, la sociedad Cofel Holding, S.A.S. tiene concedidas garantías sobre depósitos mantenidos a corto plazo en virtud del cumplimiento del mencionado contrato de arrendamiento financiero por importe de 2 millones de euros (2023: 2 millones de euros) registrados en el balance de situación consolidado adjunto.

28. Honorarios de auditoría

Durante el ejercicio 2024 y 2023, los importes por honorarios cargados relativos a los servicios de auditoría de cuentas y a otros servicios prestados por el auditor de las cuentas consolidadas del Grupo, PricewaterhouseCoopers Auditores, S.L. y por empresas pertenecientes a la Red PwC, así como los honorarios cargados por los auditores de las cuentas anuales individuales de las sociedades incluidas en la consolidación y por las entidades vinculadas a estos por control, propiedad común o gestión han sido los siguientes (en euros):

2024	Euros	
	Honorarios por servicios cargados por el auditor principal	Honorarios por servicios cargados por otras firmas de auditoría
Conceptos		
Servicios de auditoría	443.188	130.458
Otros servicios de verificación contable	85.500	-
Otros servicios	287.000	-
Total	815.688	130.458
2023	Euros	
	Honorarios por servicios cargados por el auditor principal	Honorarios por servicios cargados por otras firmas de auditoría
Conceptos		
Servicios de auditoría	498.445	131.005
Otros servicios de verificación contable	26.700	-
Otros servicios	378.700	-
Total	903.845	131.005

En relación con los honorarios de sociedades dependientes en moneda extranjera incluidos en los cuadros anteriores, éstos han sido convertidos a euros aplicando el tipo de cambio correspondiente al cierre de los ejercicios 2024 y 2023.

29. Información segmentada

Se ha identificado por parte del Grupo un único segmento operativo que agrupa todas las actividades descritas en la Nota 1.



Al cierre del ejercicio 2024 y 2023 dos clientes del Grupo concentraban un volumen de facturación superior al 10% de la cifra de ventas consolidada del Grupo, en un porcentaje de 12,31% (2023: 13,13%) y de 14,76% (2023: 11,35%), cada uno de ellos.



GRUPOPIKOLIN, S.L. Y SOCIEDADES DEPENDIENTES

INFORME DE GESTIÓN CONSOLIDADO CORRESPONDIENTE AL EJERCICIO TERMINADO EL 31 DE DICIEMBRE DE 2024

El Consejo de Administración de Grupopikolin, S.L., formula el presente informe de gestión.

1. Acontecimientos importantes ocurridos durante el ejercicio económico de 2024

El importe de la cifra de negocios ha aumentado un 1%, pasando de 520.025 miles de euros en el ejercicio anterior a 524.417 miles de euros en el presente ejercicio.

El resultado de explotación ha incrementado en 4.106 miles de euros, pasando de un resultado positivo de 18.965 miles de euros en el ejercicio anterior a un resultado positivo de 23.071 miles de euros en el presente ejercicio.

El resultado financiero ha disminuido en 4.841 miles de euros, pasando de un resultado negativo de 13.571 miles de euros en el ejercicio anterior a un resultado negativo de 18.413 miles de euros en el presente ejercicio.

El resultado del ejercicio ha disminuido en 12.412 miles de euros, pasando de un resultado positivo de 13.389 miles de euros en el ejercicio anterior a un resultado positivo de 977 miles de euros en el presente ejercicio.

2. Principales acontecimientos para el Grupo ocurridos después del cierre del ejercicio

La Junta General de Socios celebrada el día 28 de febrero de 2025 ha aprobado, entre otros acuerdos, una ampliación de capital de la Sociedad que ha sido totalmente suscrita y desembolsada por HZ20 Corpoarte, S.L.U. ("Khemia"), a través de dos sociedades íntegramente participadas. A través de esta operación, Khemia se convierte en un nuevo socio de la Sociedad con un porcentaje de participación de un 25% en el capital de la Sociedad. La referida ampliación de capital refuerza la posición financiera de Grupopikolin, S.L. con el objetivo de continuar con su ambicioso plan de transformación y crecimiento a nivel global. Para más detalle ver la Nota 26.

3. Evolución previsible del Grupo

Se espera un crecimiento en la cifra de ventas y resultados en ejercicios futuros en función de la evolución económica actual y en línea con la estrategia de crecimiento del Grupo.

4. Actividades en materia de investigación y desarrollo

El Grupo ha realizado actividades en materia de investigación y desarrollo en línea con periodos anteriores.

5. Personal

El número medio de empleados en el ejercicio 2024 es de 3.125 (2023: 3.224). En materia de igualdad y no discriminación y discapacidad, se llevan a cabo políticas éticas que permiten cumplir con esta materia.

6. Período medio de pago a proveedores

El periodo medio de pago del Grupo en el ejercicio 2024 ha sido de 38 días (2023: 42 días).

7. Participaciones propias

Tanto la sociedad dominante como las sociedades dependientes integrantes del Grupo no mantienen participaciones propias en cartera, ni han realizado operaciones de compraventa ni de ninguna otra clase con sus participaciones en el ejercicio 2024, ni en el 2023.

8. Información sobre medioambiente

El Grupo ha adoptado las medidas oportunas en relación con la protección y mejora del medioambiente y la minimización, en su caso, del impacto medioambiental, cumpliendo con la normativa vigente al respecto. Las inversiones en materia medioambiental realizadas en 2024 han ascendido a 2.832 miles de euros (2023: 3.061 miles de euros) y los gastos realizados en 2024 han ascendido a 9.248 miles de euros (2023: 7.885 miles de euros). El destino de dichos gastos ha sido, fundamentalmente, los costes por la retirada y reciclaje de los envases y embalajes de las sociedades del Grupo.

9. Estado de información no financiera

En relación a la información no financiera de la Sociedad, de acuerdo con la Ley 11/2018, 28 de diciembre de 2018, dado que la Sociedad pertenece al grupo Lideka Iber, S.L., según lo descrito en la nota 1 de la memoria, dicha información se encuentra incluida en el informe separado "Estado de Información no Financiera" de Lideka Iber S.L. y sociedades dependientes, cuya sociedad dominante es Lideka Iber, S.L. con domicilio social en Ronda Ferrocarril, 24 Plataforma Logística Plaza en Zaragoza, siendo ésta sociedad la que presenta el informe de gestión consolidado. El citado "Estado de Información no Financiera" se encuentra disponible en página web de Grupo Pikolin y en el Registro Mercantil de Zaragoza.



GRUPOPIKOLIN, S.L. Y SOCIEDADES DEPENDIENTES

FORMULACIÓN DE LAS CUENTAS ANUALES CONSOLIDADAS E INFORME DE GESTIÓN CONSOLIDADO DEL EJERCICIO TERMINADO EL 31 DE DICIEMBRE DE 2024

Reunido el Consejo de Administración de la Sociedad Grupopikolin, S.L. en fecha 26 de marzo de 2025, y en cumplimiento de los requisitos establecidos en los artículos 253 de la Ley de Sociedades de Capital y en el artículo 44 del Código de Comercio, procede a formular las cuentas anuales consolidadas y el informe de gestión consolidado del ejercicio anual terminado el 31 de diciembre de 2024, que vienen constituidos por los documentos anexos que preceden a este escrito, los cuales han sido visados en su totalidad por el secretario del Consejo por delegación de los consejeros.

- a) Balance consolidado al cierre del ejercicio 2024.
- b) Cuenta de resultados consolidada correspondiente al ejercicio terminado el 31 de diciembre de 2024.
- c) Estado del resultado global consolidado correspondiente al ejercicio terminado el 31 de diciembre de 2024.
- d) Estado de cambios en el patrimonio neto consolidado correspondiente al ejercicio terminado el 31 de diciembre de 2024.
- e) Estado de flujos de efectivo consolidado correspondiente al ejercicio terminado el 31 de diciembre de 2024.
- f) Memoria consolidada del ejercicio 2024.

FIRMANTES

D. Álvaro Soláns García
Presidente

FIRMA

D. Alfonso Borja Soláns García
Vocal

FIRMA

(NO FIRMA POR AUSENCIA)

D. Alfonso Soláns Soláns
Vocal

FIRMA

D. Gonzalo Arcas Gil
Vocal. En representación de Luizarito, S.L.U.

FIRMA

D. Tomás María de Heredia Díaz del Riguero
Vocal. En representación de Bustanter, S.L.U.

FIRMA

Tomás de Heredia

D. Enrique Ocejo Marín
Secretario no consejero

FIRMA