



ULMA INVERSIONES, SOCIEDAD COOPERATIVA

(sociedad cooperativa de nacionalidad española inscrita en el Registro de Cooperativas de Euskadi)

Saldo vivo máximo 50.000.000 €

Programa de Pagarés ULMA 2022

DOCUMENTO BASE INFORMATIVO DE INCORPORACIÓN DE PAGARÉS AL MERCADO ALTERNATIVO DE RENTA FIJA

ULMA Inversiones, S.Coop. (el “**Emisor**”) es una sociedad cooperativa de segundo grado, de nacionalidad española, domiciliada en Oñati (Gipuzkoa), Garagaltza Auzoa nº 51, inscrita en el Registro de Cooperativas de Euskadi, órgano unitario adscrito a la Dirección de Economía Social del Departamento de Justicia y Trabajo del Gobierno Vasco, con el número 2016.0.026 de inscripción al folio 2.636 del libro de inscripción de sociedades cooperativas y otras agrupaciones empresariales, con N.I.F. F-75160408 y con Código LEI 9598004E2LZ5DTS3MR66 que solicitará la incorporación de los pagarés (los “**Pagarés**”) que se emitan de conformidad con lo previsto en este documento base informativo de incorporación de los Pagarés (el “**Documento Base Informativo**”) en el Mercado Alternativo de Renta Fija (“**MARF**”). A los efectos de este Documento Base Informativo, el Emisor, los Garantes (que se identifican en el apartado 2.2), el Grupo ULMA, S.Coop. y sus correspondientes entidades dependientes (según se consideran en los estados financieros anuales compilados a 31 de diciembre de 2021 adjuntos a este Documento Base Informativo) se denominarán conjuntamente como el “**Grupo**”. Para garantizar el íntegro y puntual cumplimiento de todas y cada una de las obligaciones asumidas por el Emisor en relación con este programa de pagarés, las cooperativas socias del Emisor indicadas en el apartado 2.2 del Documento Base Informativo, actuando como garantes, han otorgado cada una de ellas una garantía solidaria, personal, abstracta, irrevocable y a primer requerimiento a favor de los titulares de los Pagarés.

De conformidad con lo establecido en el *Real Decreto-ley 21/2017, de 29 de diciembre, de medidas urgentes para la adaptación del derecho español a la normativa de la Unión Europea en materia del mercado de valores*, el MARF es un sistema multilateral de negociación.

Los Pagarés estarán representados mediante anotaciones en cuenta correspondiendo la llevanza de su registro contable a la Sociedad de Gestión de los Sistemas de Registro, Compensación y Liquidación de Valores, S.A. Unipersonal (“**IBERCLEAR**”) junto con sus entidades participantes.

De conformidad con la Circular 2/2018, de 4 de diciembre, sobre incorporación y exclusión de valores en el Mercado Alternativo de Renta Fija (la “**Circular 2/2018**”), este documento constituye el documento base informativo requerido para la incorporación de los Pagarés al MARF.

Invertir en los Pagarés conlleva ciertos riesgos.

Lea la sección 1 sobre factores de riesgo de este Documento Base Informativo.

El MARF no ha efectuado ningún tipo de verificación o comprobación en relación con este Documento Base Informativo, ni sobre el contenido de la documentación e información aportada por el Emisor en cumplimiento de la Circular 2/2018.

Los Pagarés que se emitan bajo el programa se dirigen a clientes profesionales y a inversores cualificados de conformidad con lo previsto, respectivamente, en el artículo 205.1 del texto refundido de la Ley del Mercado de Valores aprobado por el Real Decreto Legislativo 4/2015, de 23 de octubre, por el que se aprueba el texto refundido de dicha Ley del Mercado de Valores (la “Ley del Mercado de Valores”) y el artículo 39 del Real Decreto 1310/2005, de 4 de noviembre, por el que se desarrolla parcialmente la Ley 24/1988, de 28 de julio, del Mercado de Valores, en materia de admisión a negociación de valores en mercados secundarios oficiales, de ofertas públicas de venta o suscripción y del folleto exigible a tales efectos (el “RD 1310/2005”).

Este Documento Base Informativo no es una oferta pública de venta de valores ni la solicitud de una oferta pública de compra de valores, ni se va a realizar ninguna oferta de valores en ninguna jurisdicción en la que dicha oferta o venta sea considerada contraria a la legislación aplicable. En particular, este Documento Base Informativo no constituye un folleto informativo aprobado y registrado en la Comisión Nacional del Mercado de Valores (la “CNMV”) y la emisión de los Pagarés que se emitan bajo el programa no constituye una oferta pública de conformidad con lo previsto en el artículo 34 de la Ley del Mercado de Valores, lo que exime de la obligación de aprobar, registrar y publicar un folleto informativo en la CNMV.

No se ha llevado a cabo ninguna acción en ninguna jurisdicción a fin de permitir una oferta pública de los Pagarés o de permitir la posesión o distribución del Documento Base Informativo o de cualquier otro material de oferta donde sea requerida una actuación específica para tal propósito. Este Documento Base Informativo no ha de ser distribuido, directa o indirectamente, en ninguna jurisdicción en la que tal distribución suponga una oferta pública de valores.

ENTIDADES COLABORADORAS, AGENTE DE PAGOS Y ASESOR REGISTRADO

Banca March, S.A.

Norbolsa, Sociedad de Valores, S.A.

INFORMACIÓN IMPORTANTE

Se advierte expresamente a los potenciales inversores de los Pagarés que no deben basar su decisión de inversión en información distinta a la que se contiene en este Documento Base Informativo.

Las entidades colaboradoras no asumen ninguna responsabilidad por el contenido de este Documento Base Informativo. Las entidades colaboradoras han suscrito con el Emisor un contrato de colaboración para la colocación de los Pagarés sin asumir ningún compromiso de aseguramiento de los mismos, pudiendo, además, las entidades colaboradoras adquirir los Pagarés en nombre propio.

NORMAS EN MATERIA DE GOBERNANZA DE PRODUCTO CONFORME A MiFID II EL MERCADO DESTINATARIO SERÁ ÚNICAMENTE CONTRAPARTES ELEGIBLES Y CLIENTES PROFESIONALES

Exclusivamente a los efectos del proceso de aprobación del producto que ha de llevar a cabo cada productor, tras la evaluación del mercado destinatario de los Pagarés se ha llegado a la conclusión de que: (i) el mercado destinatario de los Pagarés son únicamente “contrapartes elegibles” y “clientes profesionales”, según la definición atribuida a cada una de dichas expresiones en la *Directiva 2014/65/UE del Parlamento Europeo y del Consejo de 15 de mayo de 2014 relativa a los mercados de instrumentos financieros y por la que se modifican la Directiva 2002/92/CE y la Directiva 2011/61/UE* (“MiFID II”) y en su normativa de desarrollo (en particular, en España, la Ley del Mercado de Valores); y (ii) son adecuados todos los canales de distribución de los Pagarés a contrapartes elegibles y clientes profesionales.

Toda persona que tras la colocación inicial de los Pagarés ofrezca, venda, ponga a disposición de cualquier otra forma o recomiende los Pagarés (el “Distribuidor”) deberá tener en cuenta la evaluación del mercado destinatario del productor. No obstante, todo Distribuidor sujeto a la MiFID II será responsable de llevar a cabo su propia evaluación del mercado destinatario con respecto a los Pagarés (ya sea aplicando la evaluación del mercado destinatario del productor o perfeccionándola) y de determinar los canales de distribución adecuados.

PROHIBICIÓN DE VENTA A INVERSORES MINORISTAS DEL ESPACIO ECONÓMICO EUROPEO

Los Pagarés no están destinados a su oferta, venta o cualquier otra forma de puesta a disposición, ni deben ser ofrecidos, vendidos a, o puestos a disposición de inversores minoristas en el Espacio Económico Europeo (“EEE”). A estos efectos, por “inversor minorista” se entiende una persona que se ajuste a cualquiera de las siguientes definiciones o a todas ellas: (i) cliente minorista en el sentido previsto en el apartado (11) del artículo 4(1) de MiFID II; (ii) cliente en el sentido previsto en la Directiva (UE) 2016/97 del Parlamento Europeo y del Consejo de 20 de enero de 2016, siempre que no pueda ser calificado como cliente profesional conforme a la definición incluida en el apartado (10) del artículo 4(1) de MiFID II; o (iii) cliente minorista de conformidad con lo previsto en la normativa de desarrollo de MiFID en cualesquiera Estados Miembros del EEE (en particular en España de conformidad con la definición del artículo 204 de la Ley del Mercado de Valores). En consecuencia, no se ha preparado ninguno de los documentos de datos fundamentales exigidos por el *Reglamento (UE) n° 1286/2014 del Parlamento Europeo y del Consejo de 26 de noviembre de 2014 sobre los documentos de datos fundamentales relativos a los productos de inversión minorista empaquetados y los productos de inversión basados en seguros* (el “Reglamento 1286/2014”) a efectos de la oferta o venta de los Pagarés a, o de su puesta a disposición a inversores minoristas en el EEE y, por tanto, cualquiera de dichas actividades podría ser ilegal en virtud de lo dispuesto en el Reglamento 1286/2014.

PROHIBICIÓN DE COMERCIALIZACIÓN Y VENTA A PERSONAS O ENTIDADES RUSAS

El 25 de febrero de 2022 el Consejo de la Unión Europea adoptó las siguientes medidas legislativas que limitan el acceso a los mercados de capitales de la Unión Europea de las entidades y de los ciudadanos rusos: (i) Decisión (PESC) 2022/327 del Consejo de 25 de febrero de 2022 por la que se modifica la Decisión 2014/512/PESC relativa a medidas restrictivas motivadas por acciones de Rusia que desestabilizan la situación en Ucrania; y (ii) el Reglamento (UE) 2022/328 del Consejo de 25 de febrero de 2022 por el que se modifica el Reglamento (UE) n.º 833/2014, relativo a medidas restrictivas motivadas por acciones de Rusia que desestabilizan la situación en Ucrania.

PROYECCIONES

Determinadas manifestaciones recogidas en este Documento Base Informativo pueden ser de índole prospectiva, como son las declaraciones a futuro referentes a la actividad, el negocio, los riesgos, las oportunidades, la situación financiera, los resultados o la estrategia del Emisor y del Grupo. Dichas manifestaciones analizan expectativas o escenarios futuros referentes a la actividad, el negocio, los riesgos, las oportunidades del Emisor y el Grupo o a su situación financiera, resultados y estrategia o recogen otras declaraciones de carácter prospectivo.

Las proyecciones no constituyen una garantía ni predicen el desempeño futuro, y están supeditadas a riesgos conocidos y desconocidos, a incertidumbres y a otros elementos, como podrían ser los factores de riesgo establecidos en la sección 1 de este Documento Base Informativo, muchos de los cuales escapan al control del Emisor y el Grupo y pueden comportar que el resultado de operaciones o la situación financiera real del Emisor o del Grupo, así como la evolución de los sectores de actividad en los que operan, difieran de forma significativa de los indicado en las proyecciones recogidas en este Documento Base Informativo. Además, incluso si el resultado de las operaciones o la situación financiera real del Emisor o del Grupo, y la evolución de los sectores de actividad en los que operan, fueran coherentes con las proyecciones contenidas en este Documento Base Informativo, ese resultado o evolución puede no ser un indicador del resultado o la evolución en periodos posteriores.

Además, las proyecciones expresan la situación sólo a fecha de este Documento Base Informativo. El Emisor actualizará o revisará la información contenida en este Documento Base Informativo en la medida que sea exigido por la normativa aplicable. De no existir tal exigencia, el Emisor renuncia expresamente a cualquier obligación o compromiso de difundir públicamente actualizaciones o revisiones a este Documento Base Informativo ya sea para reflejar cambios en las expectativas o en los hechos, condiciones o circunstancias que sirvieron de base a las manifestaciones de índole prospectiva ya sea por otros motivos.

Ni el Emisor, ni las sociedades cooperativas del Grupo, ni sus respectivos administradores, directivos, asesores o cualquier otra persona formulan manifestaciones ni ofrecen certezas o garantías reales de que vayan a producirse, en todo o en parte, los hechos expresados o sobreentendidos en las proyecciones contenidas en este Documento Base Informativo. Se advierte expresamente a los destinatarios de este Documento Base Informativo de que no deben depositar su decisión de inversión en las proyecciones contenidas en el mismo.

PREVISIONES O ESTIMACIONES

Este Documento Base Informativo no contiene previsiones ni estimaciones de beneficios o resultados futuros respecto de ningún periodo.

REDONDEO

Algunas cifras de este Documento Base Informativo, incluidas las magnitudes financieras, han sido redondeadas para facilitar su presentación. Por consiguiente, en determinados casos, la suma o la resta de los números indicados puede no ajustarse exactamente a la cifra total de su adición o sustracción al igual que la suma o resta de algunas cifras expresadas en porcentaje puede no corresponderse exactamente con el porcentaje total indicado.

ÍNDICE

1.	Factores de riesgo.....	6
1.1	Principales riesgos específicos del Emisor y del Grupo y de su actividad	6
1.2	Riesgos específicos de los Pagarés.....	18
2.	Información sobre el emisor y los garantes	20
2.1	Denominación social, naturaleza, domicilio y datos identificativos del Emisor	20
2.2	Denominación, naturaleza, domicilio y datos identificativos de los Garantes.....	21
2.3	Objeto social del Emisor.....	23
2.4	Objeto social de los Garantes	23
2.5	Breve descripción de la actividad del Emisor y del Grupo	24
2.6	Consejo Rector del Emisor.....	30
2.7	Estados financieros del Emisor	31
2.8	Información financiera de los Garantes	31
3.	Denominación completa de la emisión de los pagarés	36
4.	Personas responsables de la información	36
5.	Funciones del asesor registrado del MARF	36
6.	Saldo vivo máximo	38
7.	Descripción del tipo y la clase de los pagarés. Nominal unitario.....	38
8.	Legislación aplicable y jurisdicción de los pagarés.....	38
9.	Representación de los pagarés mediante anotaciones en cuenta	38
10.	Divisa de la emisión	39
11.	Clasificación de los pagarés: orden de prelación.....	39
12.	Descripción de los derechos vinculados a los pagarés y procedimiento para su ejercicio.....	39
13.	Plazo de vigencia del programa de pagarés. Fecha de emisión de pagarés	40
14.	Método y plazos para el pago de los pagarés y para su entrega.....	40
15.	Tipo de interés nominal. Indicación del rendimiento y método de cálculo.....	40
16.	Entidades colaboradoras, agente de pagos y entidades depositarias	44
17.	Precio de amortización y disposiciones relativas al vencimiento de los pagarés. Fecha y modalidades de amortización.....	45
18.	Plazo válido en el que se puede reclamar el reembolso del nominal.....	45
19.	Plazo mínimo y máximo de emisión	45
20.	Amortización anticipada	45
21.	Restricciones a la libre transmisibilidad de los pagarés.....	45
22.	Garantías	45
23.	Fiscalidad de los pagarés.....	47
24.	Publicación del documento base informativo.....	52
25.	Descripción del sistema de colocación y suscripción de la emisión.....	52
25.1	Colocación por las Entidades Colaboradoras.....	52
25.2	Colocación por el Emisor.....	53
26.	Gastos del programa de pagarés	53
27.	Incorporación de los pagarés	53
27.1	Solicitud de incorporación de los Pagarés al Mercado Alternativo de Renta Fija. Plazo de incorporación.....	53
27.2	Publicación de la incorporación de las emisiones de los Pagarés	54
28.	Contrato de liquidez	54
ANEXO 1	56
	CUENTAS ANUALES INDIVIDUALES AUDITADAS DEL EMISOR CORRESPONDIENTES AL EJERCICIO CERRADO A 31 DE DICIEMBRE DE 2020.....	
ANEXO 2	
	CUENTAS ANUALES INDIVIDUALES AUDITADAS DEL EMISOR CORRESPONDIENTES AL EJERCICIO CERRADO A 31 DE DICIEMBRE DE 2021.....	
ANEXO 3	
	ESTADOS FINANCIEROS ANUALES COMPILADOS A 31 DE DICIEMBRE DE 2021	

1. Factores de riesgo

Invertir en los Pagarés conlleva ciertos riesgos. Los potenciales inversores deben analizar atentamente los riesgos descritos en esta sección junto con el resto de la información contenida en este Documento Base Informativo antes de invertir en los Pagarés.

En caso de materializarse alguno de estos riesgos u otros aquí no descritos, la actividad, la situación financiera o los resultados del Emisor o del Grupo, así como la capacidad del Emisor para reembolsar los Pagarés a vencimiento podrían verse afectados de forma adversa y, como consecuencia de ello, podría disminuir el precio de mercado de los Pagarés y/u ocasionar una pérdida de la totalidad o parte de cualquier inversión en los Pagarés.

El Emisor no garantiza la exhaustividad de los factores de riesgo descritos a continuación en esta sección; es posible que los riesgos descritos en esta sección no sean los únicos a los que el Emisor y/o el Grupo se enfrenten y que pudieran existir otros riesgos, actualmente desconocidos o que en estos momentos no se consideren materiales, que por sí solos o junto con otros (identificados en este Documento Base Informativo o no) potencialmente pudieran tener un efecto material adverso en la actividad, la situación financiera o los resultados del Emisor o del Grupo, así como en la capacidad del Emisor para reembolsar los Pagarés a vencimiento y, que ello pudiera, en consecuencia, resultar en una disminución del precio de mercado de los Pagarés y/u ocasionar una pérdida de la totalidad o parte de cualquier inversión en los Pagarés.

El Emisor considera que los factores de riesgo descritos a continuación en esta sección representan los riesgos materiales inherentes a la inversión en los Pagarés pero el impago de los Pagarés en el momento del reembolso puede producirse por otros factores no conocidos, no previstos o que en estos momentos no se consideren materiales.

En la mayoría de los casos, los factores de riesgo descritos representan contingencias, que pueden producirse o no. El Emisor no puede emitir una opinión acerca de la probabilidad de que dichas contingencias lleguen a materializarse o no. El orden en que estos riesgos se describen no refleja necesariamente una probabilidad mayor de que puedan darse.

1.1 Principales riesgos específicos del Emisor y del Grupo y de su actividad

Los principales riesgos específicos del Emisor y del Grupo y de su actividad son los siguientes:

Riesgos específicos del Emisor y del Grupo

- ***Riesgos derivados de reclamaciones de responsabilidad, de sanciones y/o de litigios en el desarrollo de la actividad***

Debido a la naturaleza de las actividades que desarrolla, el Grupo está expuesto a reclamaciones de responsabilidad como consecuencia de, entre otros factores, errores u omisiones contractuales o de sus profesionales en el desarrollo de dichas actividades. Un accidente o un fallo en el desarrollo, ejecución y explotación de las actividades del Grupo puede derivar en reclamaciones relevantes frente al Grupo.

Además, la fabricación por el Grupo de ciertos productos requiere la puesta en marcha de controles de calidad. El Grupo no puede descartar totalmente que algunos de sus

productos o servicios pudieran llegar a presentar algún defecto susceptible de causar daños a bienes o personas o incluso causar daños de naturaleza medioambiental. Sin perjuicio de los exhaustivos controles de calidad y del alto grado de cumplimiento de los estándares y normativa aplicable, eventuales defectos en los productos o servicios o reclamaciones pueden suponer la obligación del Grupo de hacer frente a indemnizaciones o sanciones en el futuro, lo que podría tener un efecto material adverso en la actividad, la situación financiera o los resultados del Emisor o del Grupo y en la reputación y la capacidad de obtener nuevos clientes o de mantener a los actuales.

Asimismo, el Grupo se puede ver, en el desarrollo de su actividad, incurso en litigios o arbitrajes, que pueden ser largos y costosos y cuyo resultado puede ser incierto. El resultado desfavorable de algunos de estos procedimientos podría tener un efecto material adverso en la reputación, la actividad, la situación financiera o los resultados del Emisor o del Grupo.

En la medida en que el Grupo fuera objeto de reclamaciones de responsabilidad, sanciones o litigios, la reputación del Grupo podría verse afectada negativamente, lo que podría tener un efecto material adverso en la actividad, la situación financiera o los resultados del Emisor o del Grupo.

A 31 de diciembre de 2021, el Grupo no tenía registrada provisión alguna por posibles riesgos medioambientales dado que los administradores del Grupo estiman que no existen contingencias significativas con posibles litigios, indemnizaciones y otros conceptos en relación con los riesgos medioambientales.

- ***Riesgos relacionados con la seguridad y salud en el trabajo***

La importancia de la mano de obra industrial en las actividades del Grupo convierte la gestión de la seguridad y salud en el trabajo en un elemento de especial importancia.

El Grupo adopta las medidas requeridas y mantiene un compromiso continuo en garantizar de forma absoluta la puesta de actuaciones destinadas a prevenir y evitar los accidentes de trabajo. Si las medidas adoptadas no se ajustaran a la normativa vigente en materia de salud y seguridad, el Grupo podría verse expuesto a reclamaciones de responsabilidad y sanciones por las autoridades competentes, lo cual podría tener un efecto material adverso en la actividad, la situación financiera o los resultados del Emisor o del Grupo.

- ***Riesgo de dependencia del personal clave***

El Grupo cuenta con un equipo directivo y técnico experimentado y cualificado tanto a nivel corporativo, como a nivel de cada una de sus cooperativas y entidades dependientes. La pérdida de cualquier miembro clave podría tener un efecto negativo sobre las operaciones del Grupo.

La eventual incapacidad del Grupo para atraer y retener personal directivo y técnico con cualificación suficiente podría limitar o retrasar el desarrollo del negocio del Grupo, lo que podría tener un efecto material adverso en la actividad, la situación financiera o los resultados del Emisor o del Grupo.

Además, para el desarrollo de algunas de sus actividades el Grupo depende de la suficiencia de su plantilla, así como de la capacidad de sus personas socias para

llevar a cabo tareas físicas. Es posible que el Grupo no sea capaz de adecuar el tamaño y características de su plantilla (entre otras, la edad, salud o estado físico) para atender las necesidades de sus clientes de manera sostenible y a futuro, lo que podría tener un efecto material adverso en la actividad, situación financiera y resultados del Emisor o del Grupo.

- ***Riesgos relacionados con pandemias, catástrofes y desastres naturales, condiciones climatológicas adversas, condiciones geológicas inesperadas u otros condicionamientos de tipo físico, así como con actos terroristas perpetrados en algunos de sus emplazamientos***

En el caso de que alguno de los emplazamientos del Grupo o localizaciones en las que desarrolla su actividad se viera afectado por la expansión de pandemias (como es el caso de la pandemia COVID-19), pérdidas o limitaciones al consumo de energía, incendios, inundaciones, catástrofes y desastres naturales, condiciones climatológicas adversas, condiciones geológicas inesperadas u otros condicionamientos de tipo físico, así como por actos de terrorismo, el Grupo podría verse imposibilitado o limitado para seguir desarrollando sus actividades en dichas instalaciones o localidades e incurso en elevados costes de reparación o pérdidas de ingresos por inactividad lo que podría tener un efecto material adverso en la actividad, la situación financiera o los resultados del Emisor o del Grupo.

En particular, desde que en 2020 la Organización Mundial de la Salud (OMS) declarase la propagación del COVID-19 como pandemia mundial, las actividades del Grupo se han visto afectadas por la crisis económica y sanitaria derivada de la pandemia COVID-19. Tras el descenso en el volumen de ventas sufrido por determinados negocios del Grupo producido durante el ejercicio 2020, las ventas durante el ejercicio 2021 han recuperado niveles superiores a los de 2019, alcanzando la cifra 910 millones de euros en ingresos ordinarios.

- ***Riesgos derivados de la contratación con fabricantes y proveedores y de la subcontratación de servicios***

El Grupo confía en fabricantes, proveedores y subcontratistas ajenos para el desarrollo de sus actividades y la fabricación de los productos que comercializa. Dichos fabricantes, proveedores y subcontratistas se ven afectados, al igual que el Grupo, por las condiciones económicas y políticas de los países o regiones en los que operan, algunas de las cuales se han deteriorado significativamente desde el inicio de la pandemia COVID-19 y el conflicto bélico en Ucrania. Este deterioro de las condiciones económicas, así como el encarecimiento del precio de los suministros y los combustibles, podrían tener un efecto material adverso sobre la actividad de los citados fabricantes, proveedores y subcontratistas así como sobre la continuidad como empresas en funcionamiento, pudiendo derivar en escenarios de insolvencia de los mismos.

Lo anterior podría implicar la pérdida de fabricantes, proveedores y subcontratistas clave para el Emisor y del Grupo y en la medida en que el Grupo no pueda subcontratar determinados servicios y adquirir el equipamiento y los materiales necesarios según las correspondientes previsiones, estándares de calidad, especificaciones y presupuestos, la capacidad del Grupo para desarrollar sus actividades podría verse afectada con el consiguiente riesgo de penalizaciones, de resolución de contratos o de responsabilidades.

La ocurrencia de cualesquiera eventos que causen interrupciones en la cadena de suministro, producción o distribución del Grupo, podría afectar a su capacidad para desarrollar sus actividades, prestar sus servicios y comercializar sus productos, y ocasionar, a su vez, retrasos, penalizaciones, la resolución de contratos o generar responsabilidades, teniendo un efecto material adverso en la actividad, la situación financiera o los resultados del Emisor o del Grupo.

- ***Riesgos asociados a incrementos en los precios de las materias primas y de otros materiales de producción, así como en el precio de la energía***

El Grupo, en particular en sus actividades industriales, depende del suministro, disponibilidad y precio de una serie de materias primas y de otros materiales que incluyen, combustible para elementos de transporte y maquinaria, materiales de construcción.

Asimismo, el Grupo depende también del suministro, disponibilidad y precio de la energía eléctrica y del gas natural para la realización de sus actividades de fabricación e instalación, incluyendo el uso de maquinaria, así como de combustible para, principalmente, el transporte de materiales.

Las materias primas y otros materiales de producción, así como la energía, están sujetos a disponibilidad y sus precios expuestos a fluctuaciones y pueden verse afectados, entre otros, por factores de carácter general que impactan en la oferta y la demanda, a nivel mundial, regional o local, como son las condiciones climatológicas, desastres naturales, cambios en la regulación o control por parte de las autoridades en los países de producción y comercialización de las materias primas y de otros materiales de producción y de la energía.

En caso de materializarse cualesquiera eventos que causen subidas en los precios de las materias primas o de otros materiales de producción, así como de la energía, de los que dependen las sociedades cooperativas del Grupo para la realización de sus actividades, tal circunstancia podría afectar a sus costes, pudiendo derivar en un impacto material adverso en la actividad, la situación financiera o los resultados del Emisor y sus filiales.

La actividad del Grupo se ha visto negativamente afectada por el encarecimiento del precio de la energía así como por las consecuencias de la escasez de gas natural en Europa consecuencia de la guerra en Ucrania.

En particular, en 2021, el gasto del Grupo en materias primas ascendió a 421.999.000 euros, comparado con un gasto de 323.223.000 euros en 2020; y el gasto en suministros fue de 14.477.000 euros en 2021, mientras que en 2020 fue de 9.460.000 euros. A la fecha de este Documento Base Informativo, el precio del aluminio ha variado a la baja mientras que el de la energía ha sufrido una variación al alza. El precio del aluminio cotizó a principios de 2022 a 3.500 dólares por tonelada en el mercado londinense por primera vez en catorce años, después de que, en Guinea Ecuatorial, país proveedor de bauxita (roca de la que se extrae el aluminio) se viera inmerso en disturbios políticos tras un golpe de estado por parte de las fuerzas armadas del país. Sin embargo, el precio se ha vuelto a estabilizar, situándose, a septiembre de 2022, en torno a los 2.300 dólares por tonelada (fuente: Bloomberg, septiembre 2022).

Por otro lado, si bien la variación mensual con respecto al mes anterior se sitúa en un -0,3%, el precio de la luz ha sufrido un aumento de más del 100% anual desde julio de 2021, lo que supone una de las mayores subidas registradas en la serie estadística del Instituto Nacional de Estadística (“**INE**”) (fuente: INE, septiembre 2022).

Considerando que el gasto del Grupo en materias primas y energía aumentó en el ejercicio finalizado a 31 de diciembre de 2021 respecto del ejercicio anterior, en caso de materializarse cualesquiera eventos que causen subidas en los precios de las materias primas o de otros materiales de producción, así como de la energía, de los que dependen las sociedades cooperativas del Grupo para la realización de sus actividades, tal circunstancia podría afectar a sus costes, pudiendo derivar en un impacto material adverso en la actividad, la situación financiera o los resultados del Emisor o del Grupo.

Riesgos asociados a la actividad del Emisor y del Grupo

- *Riesgos asociados a la actividad*

El sector de actividad del Emisor es la promoción y el fomento de empresas mediante participación temporal en su capital. El Emisor invierte, principalmente, en las sociedades cooperativas del Grupo.

Las sociedades cooperativas del Grupo realizan actividades muy diversas, las cuales se describen en el apartado 2.4 siguiente de este Documento Base Informativo. El deterioro o debilitamiento de la situación económico-financiera de alguna de las sociedades cooperativas del Grupo en las que el Emisor invierte podría tener un efecto material adverso en la actividad, la situación financiera o los resultados del Emisor o del Grupo.

- *Riesgos relacionados con cambios tecnológicos*

Las tecnologías aplicadas en los distintos sectores en que se encuadran las actividades que el Grupo desarrolla experimentan una evolución rápida y constante, enfocada, entre otros aspectos, a la utilización de técnicas cada vez más complejas que se encuentran bajo un proceso constante de perfeccionamiento. Para mantener e incrementar su competitividad y su negocio, el Grupo debe adaptarse a los avances tecnológicos y conocer las tecnologías existentes en cada momento, para lo cual debe realizar importantes inversiones en el desarrollo de productos y procesos.

El Grupo destina recursos económicos y humanos para adaptar sus procesos y tecnologías a los últimos avances de sus distintas áreas de actividad. Durante el ejercicio cerrado a 31 de diciembre de 2021, el Grupo adquirió aplicaciones informáticas por importe de 1.632.000 euros, y dio de alta patentes y marcas por importe de 35.000 euros, poniendo de manifiesto su compromiso en la inversión en activos intangibles con el objetivo de mantener su competitividad. Además, aumentó su gasto en investigación y desarrollo en un 21,07% en 2021 respecto del ejercicio anterior, habiendo realizado inversiones por valor de 856.000 euros en dicho ejercicio (707.000 euros en 2020). Sin perjuicio de lo anterior, es posible que el Grupo no sea capaz de reaccionar adecuadamente y a tiempo a los avances tecnológicos futuros en los diferentes sectores en los que desarrolla sus actividades, en general o en comparación con los avances implementados por sus competidores, lo cual podría tener un efecto material adverso en la actividad, la situación financiera o los resultados del Emisor o del Grupo.

- ***Riesgo de competencia***

Las actividades desarrolladas por el Grupo a través de cada una de sus áreas de negocio se encuadran en sectores competitivos que requieren de importantes recursos humanos, materiales, técnicos y financieros y en los que operan otras compañías especializadas y grandes grupos internacionales.

Es posible que los grupos y sociedades con los que el Grupo compite a través de sus distintas sociedades cooperativas y áreas de negocio pudieran disponer de mayores recursos que el Grupo, tanto materiales como técnicos y financieros, o más experiencia o mejor conocimiento de los mercados en los que el Grupo opera o busca expandir sus negocios, o exigir menor rentabilidad a su inversión y ser capaces, en consecuencia, de presentar mejores ofertas técnicas o económicas que las del Grupo, lo que podría tener un efecto material adverso en la actividad, la situación financiera o los resultados del Emisor o del Grupo.

- ***Las actividades del Grupo se desarrollan en múltiples jurisdicciones con distintos grados de exigencia normativa que requieren un esfuerzo significativo del Grupo para su cumplimiento***

La internacionalización del Grupo conlleva que sus actividades se desarrollen en múltiples jurisdicciones con distintos grados de exigencia normativa. A la fecha de este Documento Base Informativo, el Grupo se encuentra en más de 81 países en todo el mundo, los cuales están repartidos en diferentes áreas geográficas y con diferentes niveles de desarrollo económico, entre los que se encuentran, Estados Unidos, Alemania, Francia, Brasil y México.

Dicho marco regulatorio multijurisdiccional exige esfuerzos para el cumplimiento de la normativa aplicable. El incumplimiento de alguno de los múltiples preceptos legales exigidos puede resultar en la revocación de las licencias concedidas al Emisor o a las sociedades cooperativas del Grupo, o en la imposición de multas o sanciones o en cualesquiera otras medidas que inhabiliten al Grupo para contratar con los distintos entes públicos o para desarrollar su actividad. Por tanto, el cumplimiento de tales requisitos normativos y, en especial, los requisitos derivados de la estricta normativa medioambiental de algunos de los países en los que el Grupo opera, puede conllevar costes elevados para las operaciones del Grupo, lo que podría tener un efecto material adverso en la actividad, la situación financiera o los resultados del Emisor o del Grupo.

El Grupo considera que cumple sustancialmente con la normativa aplicable a su actividad, no sólo en España, sino también en los distintos países en los que opera. No obstante, el Grupo está sujeto a un conjunto complejo de normas en diferentes jurisdicciones que, en caso de que fueran interpretadas o aplicadas con un criterio distinto al del Grupo por los organismos competentes, podrían afectar de un modo material adverso al negocio, la situación financiera o los resultados del Emisor o del Grupo.

- ***Riesgo asociado a las operaciones y ventas internacionales del Grupo***

El Grupo lleva a cabo operaciones en mercados extranjeros y exporta sus productos a más de 81 países en todo el mundo, los cuales están repartidos en diferentes áreas geográficas y con diferentes niveles de desarrollo económico, entre los que se

encuentran, Estados Unidos, Alemania, Francia, Brasil y México. El Grupo prevé que sus operaciones continúen expandiéndose tanto en los países en los que ya opera, como en nuevos mercados, si bien es posible que los procesos de expansión del Grupo se vean paralizados, modificados o alterados por, entre otras razones, la evolución de la pandemia COVID-19, las consecuencias del conflicto bélico en Ucrania o cualesquiera otros factores y circunstancias que escapan a su control. Véanse los factores de riesgo *“Riesgos relacionados con pandemias, catástrofes y desastres naturales, condiciones climatológicas adversas, condiciones geológicas inesperadas u otros condicionamientos de tipo físico, así como con actos terroristas perpetrados en algunos de sus emplazamientos”* y *“Riesgo asociado a la coyuntura política o económica”*.

Como resultado, el Grupo se enfrenta a una serie de riesgos asociados a su presencia como operador y distribuidor en una serie de países con características sociales, económicas y jurídicas diferentes, en especial en aquellos Estados no miembros de la Unión Europea, que pueden llegar a tener un efecto material adverso en su negocio, situación financiera, resultados operativos y flujos de caja. Los riesgos asociados a las operaciones y ventas internacionales del Grupo incluyen, entre otros:

- (i) la situación económica y política de los países, en particular, su estado tras la expansión de la pandemia COVID-19 y la recuperación que se ha ido produciendo en cada uno de ellos, que puede ser desigual, por factores como, entre otros, el dispar ritmo de vacunación de cada país, su población y sus características socio-económicas y demográficas (véase el factor de riesgo *“Las actividades del Grupo están condicionadas por la situación económica de España y del resto de países en los que el Grupo opera”*);
- (ii) la situación económica y política de los países de la Unión Europea tras el estallido de la guerra entre Ucrania y Rusia (véase el factor de riesgo *“Riesgo asociado a la coyuntura política o económica”*).
- (iii) la imposición de aranceles, barreras al comercio y otras medidas comerciales proteccionistas por parte de gobiernos extranjeros;
- (iv) las dificultades y costes asociados con el cumplimiento y ejecución de un complejo entramado de leyes, tratados y reglamentos domésticos o internacionales (véase el factor de riesgo *“Las actividades del Grupo se desarrollan en múltiples jurisdicciones con distintos grados de exigencia normativa que requieren un esfuerzo significativo del Grupo para su cumplimiento”*);
- (v) diferentes estructuras legales y reglamentarias y cambios inesperados en las políticas, entorno y perfiles de riesgo legales y regulatorios;
- (vi) mayor riesgo de fraude y corrupción política;
- (vii) tipos impositivos que pueden ser superiores a los de España y beneficios que pueden estar sujetos a requisitos de retención y tipos impositivos incrementados por razón de su repatriación;
- (viii) consecuencias potencialmente negativas derivadas de cambios en la legislación tributaria; y

- (ix) costes de distribución, alteraciones en el transporte marítimo o disponibilidad reducida de carga en el transporte.

El acaecimiento de cualquiera de estos escenarios en los mercados en los que opera el Grupo o en otros mercados en los que el Grupo esté planeando irrumpir podría poner en riesgo o limitar su capacidad para concluir negocios en ellos, lo cual, a su vez, podría tener un efecto material adverso en la actividad, situación financiera y resultados del Emisor o del Grupo.

Riesgos relacionados con las circunstancias económicas y políticas

- ***Las actividades del Grupo están condicionadas por la situación económica de España y del resto de países en los que el Grupo opera***

La evolución de las actividades desarrolladas por el Grupo está estrechamente relacionada, con carácter general, con la situación económica de los países y regiones en los que el Grupo está presente y, en particular, la de España, donde concentra aproximadamente el 29% del EBITDA para el ejercicio 2021 (el 28% en el ejercicio 2020). Tanto las actividades como la situación financiera o los resultados de explotación del Emisor o del Grupo podrían verse afectados de forma negativa si el entorno económico mundial no consolidase los signos positivos de recuperación.

Según la actualización del informe sobre la estabilidad financiera mundial del Fondo Monetario Internacional (“FMI”), las condiciones financieras mundiales se han tornado notablemente más restrictivas y los riesgos para las perspectivas apuntan a la baja. La guerra en Ucrania podría paralizar las importaciones de gas ruso en Europa; la inflación podría ser más difícil de reducir de lo que se esperaba, ya sea porque la rigidez de los mercados de trabajo es mayor de lo previsto, o porque se desanclan las expectativas de inflación; el endurecimiento de las condiciones financieras mundiales podría causar sobreendeudamiento en economías de mercados emergentes y en desarrollo; los nuevos brotes de COVID-19 y confinamientos, así como un empeoramiento de la crisis en el sector inmobiliario podrían inhibir aún más el crecimiento en China, y la fragmentación geopolítica podría obstaculizar el comercio y la cooperación mundiales (fuente: Actualización del Informe sobre la estabilidad financiera mundial, Fondo Monetario Internacional, julio de 2022).

Según las proyecciones del Banco Mundial se espera para la zona euro que el crecimiento del PIB se contraiga de un 5,4% en 2021 a un 2,5% a cierre de 2022, manteniéndose el crecimiento durante 2023 y 2024, ambos años con un crecimiento proyectado de 1,9% (fuente: Perspectivas Económicas Mundiales, Banco Mundial, junio de 2022).

A nivel nacional, la pandemia de COVID-19 sigue generando incertidumbre en relación con las perspectivas de la economía española. La recuperación iniciada por la economía española en el primer trimestre de 2022 se vio interrumpida por el impacto de la variante ómicron del virus. A estos efectos se sumaron las alteraciones en la producción y en la distribución causadas por la huelga del transporte. A partir del segundo trimestre, la guerra en Ucrania está afectando negativamente a la actividad económica a través del mantenimiento de precios elevados en numerosas materias primas (energéticas, minerales y alimenticias). Estos efectos adversos han tendido a verse contrarrestados por otros de signo contrario, entre los que destaca la práctica eliminación de las restricciones asociadas a la crisis sanitaria, lo que está impulsando un repunte notable en los servicios que se vieron más afectados por

estas. Además, el impacto del alza de la inflación sobre el consumo y la producción está siendo amortiguado parcialmente por las medidas fiscales y regulatorias adoptadas para hacerle frente. En atención a lo anterior, el Banco de España espera un crecimiento del PIB del 4,1%; 2,8%; y 2,6% en 2022, 2023 y 2024, respectivamente (fuente: Proyecciones macroeconómicas de la economía española 2022-2024 elaboradas por el Banco de España, junio 2022).

El deterioro de la situación económica provocado por la pandemia ha tenido y es posible que tenga en el futuro un efecto material adverso sobre los clientes del Emisor y de su Grupo. Lo anterior podría conllevar una reducción de la cuota de mercado de cada una de las sociedades cooperativas del Grupo en sus respectivos sectores, lo cual podría tener un efecto material adverso sobre el negocio, los resultados y situación financiera del Emisor o del Grupo.

Si la recuperación económica en las economías española y europea y, en particular, en lo relacionado con el sector industrial, no se materializa o la situación económica empeora, la actividad, la situación financiera o los resultados del Emisor o del Grupo podrían sufrir un impacto negativo.

- ***Riesgos derivados de la presencia del Grupo en economías emergentes***

En la actualidad, el Grupo opera en más de 81 países, los cuales están repartidos en diferentes áreas geográficas y con diferentes niveles de desarrollo económico. Muchos de los países en los que el Grupo opera son considerados economías emergentes y países en vías de desarrollo. La expansión del Grupo a mercados emergentes supone una exposición a determinados riesgos no presentes en economías más maduras. Los países en vías de desarrollo se han visto, por regla general, más afectados que las economías desarrolladas por los efectos económicos de la pandemia COVID-19 y cuentan con menos recursos para hacer frente a la crisis sanitaria derivada de la misma. Lo mismo sucede con los efectos adversos procedentes del conflicto bélico iniciado en febrero en Ucrania en aquellas zonas que se están viendo más directamente afectadas por el citado conflicto.

Los mercados emergentes están sometidos a riesgos políticos y jurídicos, que son menos habituales en Europa y Norteamérica, que incluyen los de nacionalización y expropiación de activos de titularidad privada, cambios repentinos en el marco regulatorio y en las políticas gubernamentales, variaciones en las políticas fiscales y controles de precios. En particular, los países en los que el Grupo opera se encuentran expuestos al riesgo de inestabilidad política y social.

Asimismo, están más expuestos que los mercados desarrollados al riesgo de inestabilidad macroeconómica y volatilidad en términos de PIB, inflación, tipos de cambio y tipos de interés, devaluación de moneda extranjera y a cambios políticos que afecten a las condiciones económicas, lo cual podría tener un efecto negativo en las actividades del Grupo. La inestabilidad en un mercado emergente puede conducir a restricciones a los movimientos de divisas o repatriación de ganancias y a la importación de bienes de equipo.

No resulta posible para el Grupo realizar una predicción fiable acerca de la probabilidad de materialización de cualquiera de los potenciales riesgos indicados, si bien tal materialización podría tener un efecto material adverso en la actividad, la situación financiera o los resultados del Emisor o del Grupo.

- **Riesgos geopolítico y económico**

Los riesgos geopolíticos y económicos también han aumentado en los últimos años como resultado de las fricciones comerciales entre Estados Unidos y China, el Brexit y las tensiones en Oriente Medio. Las crecientes tensiones pueden conducir, entre otras cosas a una desglobalización de la economía mundial, a un aumento del proteccionismo o de las barreras a la inmigración, una disminución general del comercio internacional de bienes y servicios y una reducción de la integración de los mercados financieros, todo lo cual podría tener un efecto material adverso en la actividad, la situación financiera o los resultados del Emisor o del Grupo.

El Grupo se ha visto afectado y no se puede descartar que en el futuro se siga viendo afectado por el conflicto bélico iniciado a finales de febrero de 2022 en Ucrania, como consecuencia de los impactos negativos que está teniendo a nivel económico (entre otros, el incremento en los precios de la energía y de otras materias primas, las tensiones en los mercados financieros, las subidas de los tipos de interés y la inflación).

En la actualidad resulta difícil prever el impacto cuantitativo del conflicto, aunque se estima que tendrá notorias repercusiones negativas en todos los sectores de la actividad económica lo cual puede afectar de forma negativa a la actividad, la situación financiera o los resultados del Emisor o del Grupo.

Riesgos financieros

- **Riesgo de mercado**

Este riesgo se puede a su vez dividir en riesgo de tipo de cambio, riesgo de tipo de interés y riesgo de precio.

- (i) *Riesgo de tipo de cambio*: surge como consecuencia de las operaciones que el Grupo lleva a cabo en los mercados internacionales en el curso de sus negocios. Parte de los ingresos y costes están denominados en monedas distintas del euro (principalmente, en dólares estadounidenses, en eslotis polacos, en reales brasileños y en pesos mexicanos). Por este motivo, las fluctuaciones en los tipos de cambio de estas monedas frente al euro podrían afectar a los beneficios del Grupo. No obstante, para controlar el riesgo de tipo de cambio en monedas distintas del euro que surge de transacciones comerciales futuras, activos y pasivos reconocidos, el Grupo ha suscrito contratos de compra y venta de divisas a plazos en los principales mercados en los que opera.
- (ii) *Riesgo de tipo de interés*: las variaciones en los tipos de interés modifican el valor razonable de aquellos activos y pasivos que devengan un tipo de interés fijo, así como los flujos futuros de los activos y pasivos referenciados a un tipo de interés variable. Como el Grupo no posee activos remunerados importantes, los ingresos y los flujos de efectivo de las actividades de explotación del Grupo son en su mayoría independientes respecto de las variaciones en los tipos de interés de mercado. El riesgo de tipo de interés del Grupo surge principalmente de los recursos ajenos a largo plazo emitidos a tipos variables (que representan aproximadamente la mitad de los recursos ajenos del Grupo) que exponen al Grupo a riesgo de tipo de interés de los flujos de efectivo. Si bien, el Grupo utiliza instrumentos derivados sobre tipos de interés para gestionar las fluctuaciones de tipo de interés.

(iii) *Riesgo de precio*: el Grupo está expuesto al riesgo de que sus flujos de caja y resultados se vean afectados, entre otros, por la evolución del precio de los productos y servicios de cada una de las áreas de actividad en las que opera.

- ***Riesgo de liquidez***

El riesgo de liquidez es el riesgo derivado de las necesidades de financiación consecuencia de los desfases temporales entre necesidades y orígenes de fondos. El Grupo lleva a cabo una gestión prudente del riesgo de liquidez fundada en el mantenimiento de suficiente efectivo y valores negociables, la disponibilidad de financiación mediante un importe suficiente de facilidades de crédito comprometidas y capacidad suficiente para liquidar posiciones de mercado. El Grupo tiene como objetivo mantener la flexibilidad en la financiación mediante la disponibilidad de líneas de crédito contratadas.

Ethifinance Ratings, S.L. ("**Ethifinance**") ha emitido un informe de solvencia (*solvency report*) con fecha 5 de octubre de 2022 (el "**Informe de Solvencia**") que, en línea con lo anterior, establece que el Grupo Cooperativo ULMA ha reforzado sus niveles de liquidez, pudiendo hacer frente a sus vencimientos a corto plazo de forma holgada. Asimismo, la recurrente generación de recursos operativos junto a un ritmo inversor adaptado al nivel de incertidumbre en estos ejercicios, han situado los niveles de apalancamiento en valores reducidos. De igual forma, su sólido nivel de solvencia y mejora en los márgenes operativos refuerzan la capacidad crediticia mostrada por la compañía.

En este sentido, la posición de tesorería de Grupo Cooperativo ULMA se situó en aproximadamente 128,5 millones de euros y las líneas disponibles para su circulante en aproximadamente 101 millones de euros en el ejercicio 2021.

- ***Riesgo de crédito***

El principal riesgo de crédito es atribuible a las cuentas a cobrar por operaciones comerciales en la medida en que una contraparte o cliente no responda a sus obligaciones contractuales. El Grupo no tiene concentraciones significativas de riesgo de crédito y cuenta con políticas para asegurar que las ventas de productos se efectúen a clientes con un historial de crédito adecuado. Las operaciones con derivados y las operaciones al contado solamente se formalizan con instituciones financieras de alta calificación crediticia. El Grupo dispone de políticas para limitar el importe del riesgo con cualquier institución financiera. La corrección valorativa por insolvencias de clientes, la revisión de los saldos individuales en base a la calidad crediticia de clientes, las tendencias del mercado y el análisis histórico de las insolvencias a nivel agregado están sujetas a un pormenorizado estudio.

- ***Riesgos derivados del endeudamiento***

El Emisor y el Grupo gestionan el capital de forma que se mantenga una ratio de endeudamiento que proporcione estabilidad financiera, buscando inversiones con óptimas tasas de rentabilidad con el objetivo de generar mayor solidez para el Emisor y el Grupo.

El Informe de Solvencia elaborado por Ethifinance establece que el Grupo Cooperativo ULMA refleja una adecuada capacidad para hacer frente a sus principales compromisos a corto plazo. Asimismo, la recurrente generación de

recursos operativos junto a un ritmo inversor adaptado al nivel de incertidumbre en estos ejercicios, han situado los niveles de apalancamiento en valores reducidos. De igual forma, su sólido nivel de solvencia y mejora en los márgenes operativos refuerzan la capacidad crediticia mostrada por la compañía.

La ratio deuda financiera neta / EBITDA a cierre del ejercicio 2021 es 1,1x (2,16x en 2020). El Grupo cuenta, a 31 de diciembre de 2021, con un endeudamiento a nivel nacional de 217,4 millones de euros (financiación bancaria, préstamos participativos, pagarés, bonos y préstamos otorgados por distintos organismos) (276,3 millones de euros a 31 de diciembre de 2020) y un endeudamiento de en torno a 64 millones de euros a nivel internacional (préstamos y leasings y cuentas de crédito y descuento) (67,3 millones de euros a 31 de diciembre de 2020).

Durante el ejercicio 2018, las sociedades cooperativas del Grupo, entre otras entidades del grupo ULMA, suscribieron un contrato marco de financiación con varias entidades financieras españolas y un contrato de financiación con el Banco Europeo de Inversiones (BEI), proporcionándose un perfil financiero estable de cara a los próximos años, los cuales se describen a continuación.

El 24 de septiembre de 2018, las sociedades cooperativas del Grupo, entre otras entidades del Grupo ULMA, formalizaron una nueva operación de financiación con diferentes entidades financieras en los siguientes términos: (i) las entidades financieras participantes otorgaron una financiación a largo plazo por importe de 94.400.000 euros y vencimiento el 31 de marzo de 2025, de los cuales 55.530.000 euros se destinaron a la amortización anticipada parcial de la financiación existente a largo plazo; y (ii) se procedió a la renovación de las líneas de circulante existentes hasta un límite total de 164.900.000 euros, asumiendo las sociedades cooperativas un compromiso de mantenimiento de líneas de 24 meses, las cuales han sido novadas en virtud de un contrato marco de financiación suscrito el 24 de septiembre de 2020 y posteriormente el 22 de julio de 2022, asumiendo las sociedades cooperativas un compromiso adicional de mantenimiento de líneas de 24 meses desde la fecha de esta última novación.

También en el ejercicio 2018 las sociedades cooperativas del Grupo, entre otras entidades del grupo ULMA, formalizaron una operación de financiación por importe de 26.000.000 de euros con el Banco Europeo de Inversiones (“BEI”) de cara a obtener fondos para inversiones en investigación, desarrollo e innovación en relación con los procesos avanzados de producción y fabricación del grupo. Dicho contrato fue novado: (i) en fecha 20 de octubre de 2020 a los efectos de, entre otros, otorgar un crédito extraordinario por importe de 20.000.000 de euros; y (ii) en fecha 19 de septiembre de 2022. El crédito inicial de 26.000.000 euros vence en octubre 2028 mientras que el crédito extraordinario vence en 2030. Dichos créditos se encuentran sujetos a ciertas cláusulas referentes a las ratios del grupo a nivel compilado.

Además, de acuerdo con los compromisos asumidos con motivo de emisión de bonos simples ULMA 2019 con vencimiento en 2031, el Grupo ULMA (tal y como se define en la documentación de los bonos) actualmente está sujeto al cumplimiento de una serie de *covenants* financieros (limitación de deuda, prohibición de constitución de garantías, restricciones a la realización de distribuciones a las personas socias, limitaciones a la venta de activos y obligaciones de oferta de compra de los bonos, limitaciones de inversión, entre otros), que se describen en el documento informativo de incorporación de valores a largo plazo en el MARF de fecha 5 de septiembre de 2019. Grupo ULMA realiza un seguimiento periódico del cumplimiento de los citados

covenants financieros con el objeto de anticipar el riesgo de incumplimiento de los mismos y tomar medidas correctivas.

Sin perjuicio de lo anterior, pueden darse circunstancias que deriven en un incremento del endeudamiento del Grupo o dificulten, imposibiliten o limiten la capacidad para atender el endeudamiento existente, para obtener nueva financiación o su obtención en condiciones más desfavorables o a un coste más elevado podría, lo que podría tener un efecto material adverso en la actividad, la situación financiera o los resultados del Emisor o del Grupo.

El incumplimiento de las obligaciones asumidas por el Grupo frente a las distintas entidades financieras e inversores concedentes de su financiación externa puede provocar el vencimiento anticipado de las obligaciones de pago bajo los correspondientes contratos de financiación y el que dichas entidades financieras exigieran anticipadamente el pago del principal de la deuda y sus intereses y, en su caso, ejecutaran las garantías que pudieran haber sido otorgadas a su favor, lo que podría tener un efecto material adverso en la actividad, la situación financiera o los resultados del Emisor o del Grupo.

1.2 Riesgos específicos de los Pagarés

Los principales riesgos de los Pagarés que se emiten son los siguientes:

- **Riesgo de mercado**

Los Pagarés son valores de renta fija y su precio en el mercado está sometido a posibles fluctuaciones, principalmente por la evolución de los tipos de interés. Por tanto, el Emisor no puede asegurar que los Pagarés se negocien a un precio de mercado igual o superior al precio de suscripción de los mismos.

- **Riesgo de inflación y subida de tipos de interés**

Durante los últimos meses, el importante aumento de las tasas de inflación se ha traducido también en un incremento de los tipos de interés del mercado en todos los plazos y con un grado de volatilidad muy elevado. El mercado interbancario se ha visto muy afectado, con un Euribor a 12 meses que superó el 2% durante el mes de septiembre de 2022, frente a una tasa cercana al -0,5% durante el mismo mes de 2021.

La inversión en Pagarés de tipo fijo conlleva el riesgo de que, si los tipos de interés del mercado aumentan posteriormente por encima del tipo de interés pagadero por los Pagarés, el precio de los valores de tipo fijo se vea afectado negativamente.

- **Riesgo de crédito**

Los Pagarés están garantizados por el patrimonio del Emisor y por las garantías solidarias, personales, abstractas, irrevocables y a primer requerimiento otorgadas por cada uno de los Garantes (tal y como este término se define en el apartado 2.2. siguiente) en virtud de la Escritura de Garantías (tal y como este término se define en el apartado 22 siguiente) y de conformidad con lo previsto en el apartado 22 siguiente.

El riesgo de crédito surge ante la potencial incapacidad del Emisor y de cualquiera de los Garantes (tal y como este término se define en el apartado 2.2. siguiente) de

cumplir con las obligaciones asumidas, y consiste en la posible pérdida económica que puede generar el incumplimiento, total o parcial, de esas obligaciones.

- **Riesgo de variaciones en la calidad crediticia del Emisor**

La calidad crediticia del Emisor se puede ver empeorada como consecuencia de un aumento del endeudamiento, así como por un deterioro de las ratios financieros, lo que representaría un empeoramiento en la capacidad del Emisor para hacer frente a los compromisos de su deuda.

- **Riesgo de liquidez**

Es el riesgo de que los inversores no encuentren contrapartida para los Pagarés cuando quieran materializar la venta de los mismos antes de su vencimiento. Aunque para mitigar este riesgo se va a proceder a solicitar la incorporación de los Pagarés emitidos al amparo de este Documento Base Informativo en el MARF, no es posible asegurar que vaya a producirse una negociación activa de los mismos en el mercado.

En este sentido, se indica que el Emisor no ha suscrito ningún contrato de liquidez por lo que no hay ninguna entidad obligada a cotizar precios de compra y venta. En consecuencia, los inversores podrían no encontrar contrapartida para los Pagarés.

- **Riesgos derivados de la clasificación y orden de prelación de créditos**

De conformidad con la clasificación y orden de prelación de créditos establecidos en el *Real Decreto Legislativo 1/2020, de 5 de mayo, por el que se aprueba el texto refundido de la Ley Concursal* (la "**Ley Concursal**"), en caso de concurso del Emisor, los créditos que tengan los inversores en virtud de los Pagarés tendrán, con carácter general, la clasificación de créditos ordinarios (acreedores comunes), situándose por detrás de los créditos privilegiados y por delante de los subordinados (salvo que pudieran ser calificados como tales conforme a lo previsto en el artículo 281 de la Ley Concursal). Como créditos ordinarios, los titulares de los Pagarés no gozarían de preferencia entre ellos.

Conforme al artículo 281 de la Ley Concursal, se considerarán como créditos subordinados, entre otros, los siguientes:

- Los créditos que, habiendo sido comunicados tardíamente, sean incluidos por la administración concursal en la lista de acreedores, así como los que, no habiendo sido comunicados, o habiéndolo sido de forma tardía, sean incluidos en dicha lista por comunicaciones posteriores o por el juez al resolver sobre la impugnación de ésta.
- Los créditos por recargos e intereses de cualquier clase, incluidos los moratorios, salvo los correspondientes a créditos con garantía real hasta donde alcance la respectiva garantía.
- Los créditos de que fuera titular alguna de las personas especialmente relacionadas con el deudor a las que se refieren los artículos 282 y 283 de la Ley Concursal.

2. Información sobre el emisor y los garantes

2.1 Denominación social, naturaleza, domicilio y datos identificativos del Emisor

La denominación social completa del Emisor es ULMA Inversiones, S.Coop.

El Emisor es una sociedad cooperativa de segundo grado de nacionalidad española constituida el 7 de julio de 2016 mediante escritura pública otorgada ante la Notario de Oñati (Gipuzkoa), Dña. Mercedes Hernáiz Gómez-Dégano, bajo el número 635 de su protocolo.

El Emisor consta inscrito en el Registro de Cooperativas de Euskadi, órgano unitario adscrito a la Dirección de Economía Social del Departamento de Justicia y Trabajo del Gobierno Vasco, con el número 2016.0.026 de inscripción al folio 2.636 del libro de inscripción de sociedades cooperativas y otras agrupaciones empresariales.

El Emisor es una sociedad cooperativa de segundo grado constituida por las cooperativas socias de Grupo ULMA. S.Coop. (esto es, por ULMA C y E, S.Coop., ULMA Packaging, S.Coop., ULMA Agrícola, S.Coop., ULMA Conveyor Components, S.Coop., ULMA Forja, S.Coop., ULMA Hormigón Polímero, S.Coop., ULMA Manutención, S.Coop., ULMA Servicios de Manutención, S.Coop. y ULMA Embedded Solutions, S.Coop.¹, que a su vez actúan como garantes del Programa de Pagarés en los términos descritos en el apartado 22 siguiente) así como por la cooperativa mixta de trabajo asociado, ULMA Medical Technologies, S.Coop.

El 25 de octubre de 2021 se inscribió en el Registro de Cooperativas de Euskadi la escisión parcial de rama de actividad sin disolución de la cooperativa ULMA Medical Technologies, S.Coop., – sociedad cooperativa escindida y anteriormente denominada ULMA Embedded Solutions, S.Coop.–, en virtud de la cual se traspasó en bloque el patrimonio escindido a una sociedad cooperativa de nueva creación que adquirió la denominación de ULMA Embedded Solutions, S.Coop.

La nueva cooperativa ULMA Embedded Solutions, S.Coop. acordó en su Asamblea constituyente del 20 de julio de 2021 solicitar su adhesión como cooperativa socia del Emisor, sometiéndose a sus estatutos y restantes normas que se desarrollen en la misma, la cual fue aprobada por el Consejo Rector del Emisor.

Las referencias en este Documento Base Informativo a ULMA Embedded Solutions, S.Coop. se entenderán hechas a la sociedad cooperativa constituida en virtud del patrimonio escindido de ULMA Medical Technologies, S.Coop. salvo que se indique lo contrario.

Grupo ULMA, S.Coop. es socio colaborador del Emisor, es decir, un socio que, sin poder realizar plenamente el objeto social cooperativo del Emisor, colabora en la consecución del mismo.

Las cooperativas socias de Grupo ULMA, S.Coop. aportan al Emisor aproximadamente el equivalente del 7% de los excedentes brutos positivos de cada ejercicio, el 5% como

¹ Sociedad cooperativa constituida en virtud del patrimonio escindido de ULMA Medical Technologies, S.Coop. La escisión se describe a continuación en el Documento Base Informativo.

aportación de capital y el 2% como subvención, además de un 2,5% de la base de reconversión, todo ello en base a lo establecido en su normativa interna.

El domicilio social del Emisor está situado en Oñati (Gipuzkoa), Garagaltza Auzoa nº 51.

El capital social del Emisor está representado, además de por las aportaciones iniciales obligatorias, a suscribir por sus cooperativas socias en función del número de personas socias trabajadoras de cada una de las mismas, por las aportaciones reguladas por lo dispuesto en el apartado 6 del artículo 60 de la *Ley 11/2019, de 20 de diciembre, de Cooperativas de Euskadi* (la "**Ley de Cooperativas de Euskadi**"). El patrimonio neto del Emisor a 31 de diciembre de 2021 es de treinta y cuatro millones cuatrocientos ochenta y cinco mil ochocientos ochenta y seis euros (34.485.886 €).

El N.I.F. del Emisor es F-75160408 y su Código LEI 9598004E2LZ5DTS3MR66.

La página web del Emisor es www.ulma.com.

2.2 Denominación, naturaleza, domicilio y datos identificativos de los Garantes

Cada una de las siguientes cooperativas garantizan de manera solidaria, personal, abstracta e irrevocable y a primer requerimiento el íntegro y puntual cumplimiento de todas y cada una de las obligaciones asumidas por el Emisor y derivadas de los Pagarés, de este Documento Base Informativo y de cualesquiera otros documentos relacionados con la emisión de los Pagarés en los términos previstos en el apartado 22 siguiente (los "**Garantes**"):

1. **ULMA Agrícola, S.Coop.**, sociedad cooperativa de primer grado de nacionalidad española con domicilio social en Oñati (Gipuzkoa), Barrio Garibai nº 9, constituida el 2 de julio de 2007 mediante escritura pública otorgada ante la Notario de Donostia-San Sebastián (Gipuzkoa), Dña. Guadalupe María Inmaculada Adáñez García, bajo el número 2.292 de su protocolo, inscrita en el Registro de Cooperativas de Euskadi, órgano unitario adscrito a la Dirección de Economía Social del Departamento de Justicia y Trabajo del Gobierno Vasco, con el número 2007.0.039 de inscripción al folio 2.107 y con N.I.F. F-20.947.909 ("**ULMA Agrícola**").
2. **ULMA Conveyor Components, S.Coop.**, sociedad cooperativa de primer grado de nacionalidad española con domicilio social en Otxandio (Bizkaia) Barrio Zelaieta, s/n, constituida con la denominación social Cooperativa Industrial "Talleres Ochandiano" siendo aprobados sus estatutos por la Dirección General de Previsión del Ministerio de Trabajo con fecha 3 de octubre de 1958 e inscrita en el Registro de Cooperativas de Euskadi, órgano unitario adscrito a la Dirección de Economía Social del Departamento de Justicia y Trabajo del Gobierno Vasco, con el número 86.1.182 de inscripción al folio 428 y con N.I.F. F-48.028.872 ("**ULMA Conveyor**").
3. **ULMA C y E, S.Coop.**, sociedad cooperativa de primer grado de nacionalidad española con domicilio social en Oñati (Gipuzkoa), calle Obispo Otadui nº 3, constituida por acuerdo de fecha 8 de septiembre de 1961, inscrita en el Registro de Cooperativas de Euskadi, órgano unitario adscrito a la Dirección de Economía Social del Departamento de Justicia y Trabajo del Gobierno Vasco, con el número 86.1.177 de inscripción al folio 37 y con N.I.F. F-20.023.065 ("**ULMA Construction**").
4. **ULMA Forja, S.Coop.**, sociedad cooperativa de primer grado de nacionalidad española con domicilio social en Oñati (Gipuzkoa), Barrio Zubillaga nº 3, constituida

por acuerdo de fecha 13 de septiembre de 1962, inscrita en el Registro de Cooperativas de Euskadi, órgano unitario adscrito a la Dirección de Economía Social del Departamento de Justicia y Trabajo del Gobierno Vasco, con el número 86.1.178 de inscripción al folio 530 y con N.I.F. F-20.025.250 (“**ULMA Advanced Forged Solutions**”).

5. **ULMA Hormigón Polímero, S.Coop.**, sociedad cooperativa de primer grado de nacionalidad española con domicilio social en Oñati (Gipuzkoa), Barrio Zubillaga nº 89, constituida el 23 de julio de 1996 mediante escritura pública otorgada ante el Notario de Oñati (Gipuzkoa), D. Francisco Javier Diez Ortiz, bajo el número 534 de su protocolo, rectificada por otra autorizada el 23 de septiembre de 1996 por el mencionado Notario bajo el número 623 de su protocolo, debidamente inscrita en el Registro de Cooperativas de Euskadi, órgano unitario adscrito a la Dirección de Economía Social del Departamento de Justicia y Trabajo del Gobierno Vasco, con el número 96.0.046 de inscripción al folio 798 y con N.I.F. F-20.563.623 (“**ULMA Architectural Solutions**”).
6. **ULMA Manutención, S.Coop.**, sociedad cooperativa de primer grado de nacionalidad española con domicilio social en Oñati (Gipuzkoa), Barrio Garagaltza nº 50, constituida por acuerdo de fecha 3 de julio de 1984, inscrita en el Registro de Cooperativas de Euskadi, órgano unitario adscrito a la Dirección de Economía Social del Departamento de Justicia y Trabajo del Gobierno Vasco, con el número 84.1.071 de inscripción al folio 531 y con N.I.F. F-20.091.443 (“**ULMA Handling Systems**”).
7. **ULMA Packaging, S.Coop.**, sociedad cooperativa de primer grado de nacionalidad española con domicilio social en Oñati (Gipuzkoa), calle Garibai nº 28, constituida el 19 de diciembre de 2011 mediante escritura pública otorgada ante la Notario de Donostia-San Sebastián (Gipuzkoa), Dña. Guadalupe María Inmaculada Adánez García, bajo el número 2.261 de su protocolo, inscrita en el Registro de Cooperativas de Euskadi, órgano unitario adscrito a la Dirección de Economía Social del Departamento de Justicia y Trabajo del Gobierno Vasco, con el número 2011.0.045 de inscripción al folio 2.359 y con N.I.F. F-75.058.347 (“**ULMA Packaging**”).
8. **ULMA Servicios de Manutención, S.Coop.**, sociedad cooperativa de primer grado de nacionalidad española con domicilio social en Oñati (Gipuzkoa), calle Obispo Otadui nº 8, constituida el 27 de diciembre de 2010 mediante escritura pública otorgada ante la Notario de San Sebastián (Gipuzkoa), Dña. Guadalupe María Inmaculada Adánez García bajo el número 2.534 de su protocolo, inscrita en el Registro de Cooperativas de Euskadi, órgano unitario adscrito a la Dirección de Economía Social del Departamento de Justicia y Trabajo del Gobierno Vasco, con el número 2010.0.067 de inscripción al folio 2.311 y con N.I.F. F-75.037.127 (“**ULMA Servicios de Manutención**”).
9. **ULMA Embedded Solutions, S.Coop.**, sociedad cooperativa de primer grado de nacionalidad española con domicilio social en Oñati (Gipuzkoa), Barrio Garagaltza, 51, constituida en escritura de escisión parcial de rama de actividad sin disolución de la escindida autorizada por la Notaria de Oñati, Dña. Mercedes Hernáiz Gómez-Dégano con fecha 27 de septiembre de 2021, inscrita en el Registro de Cooperativas de Euskadi, órgano unitario adscrito a la Dirección de Economía Social del Departamento de Justicia y Trabajo del Gobierno Vasco, con el número 2021.0.050 de inscripción al folio 2.920 y con N.I.F. F – 16.941.122 (“**ULMA Embedded Solutions**”).

El capital social de cada uno de los Garantes listados en los puntos 1 a 9 anteriores es un capital variable formado por las aportaciones obligatorias y voluntarias de las personas socias, tanto trabajadoras como colaboradoras e inactivas, y por las aportaciones reguladas por lo dispuesto en el apartado 6 del artículo 60 de la Ley de Cooperativas de Euskadi.

2.3 Objeto social del Emisor

El objeto social principal del Emisor es la promoción y el fomento de empresas mediante participación temporal en su capital. El Emisor invierte, principalmente, en las sociedades cooperativas del Grupo.

El objeto social indicado incluye esencialmente las siguientes actividades:

- a) Promoción de nuevas cooperativas.
- b) Promoción de nuevas actividades en entidades ya existentes.
- c) Promoción de sociedades mercantiles.
- d) Suscripción y compra de acciones o participaciones de sociedades mercantiles dedicadas a actividades empresariales.
- e) Suscripción y compra de participaciones contabilizadas como capital social de cooperativas dedicadas a las mismas actividades.
- f) Suscripción de títulos de renta fija, créditos participativos y concesión de préstamos y créditos en general a las sociedades mercantiles indicadas, así como el otorgamiento de garantías o avales a las mismas.
- g) Financiación de las cooperativas socias mediante fórmulas de financiación distintas a las aportaciones al capital social. La concesión de préstamos y créditos en general, así como el otorgamiento de garantías o avales a dichas cooperativas.
- h) Prestación directa a las entidades indicadas de servicios de asesoramiento, asistencia técnica y otros similares que guarden relación con la administración de las mismas, con su estructura financiera o con sus procesos productivos o de comercialización.

2.4 Objeto social de los Garantes

El objeto social principal de cada uno de los Garantes es el indicado a continuación:

1. ULMA Agrícola: diseño y producción de instalaciones integrales para explotaciones agrícolas bajo cubierta y comercialización de los productos indicados en el mercado nacional e internacional.
2. ULMA Conveyor: diseño, fabricación, comercialización e instalación de: (i) rodillos de serie pesada, media y ligera; (ii) rodillos de gravedad y motorizados para aplicaciones en el campo de la manutenzione; (iii) soportes para transportadores; (iv) tambores para transformadores; y (v) componentes que integren los elementos indicados en los puntos anteriores.

3. ULMA Construction: diseño, producción y comercialización de elementos auxiliares para la construcción en general, incluidos los servicios de alquiler y montaje de andamios, sistemas de apuntalado y encofrado.
4. ULMA Advanced Forged Solutions: fabricación y comercialización de bridas y sus accesorios y piezas forjadas en general.
5. ULMA Architectural Solutions: diseño, producción y comercialización elementos prefabricados para la construcción en hormigones, polímeros y otros metales; prestación de servicios de montajes de obra.
6. ULMA Handling Systems: (i) diseño, fabricación, montaje, comercialización y servicios de asistencia técnica de sistemas y elementos de manutención; (ii) análisis, desarrollo e implantación de sistemas informáticos de logística; y (iii) servicios de consultoría de logística.
7. ULMA Packaging: diseño, producción y comercialización de máquinas, sistemas y servicios de envase y embalaje, cuya característica principal es la utilización de películas plásticas o materiales “complejos” para la elaboración de la envuelta o envase.
8. ULMA Servicios de Manutención: fabricación, comercialización y servicio de asistencia técnica en elementos de manutención.
9. ULMA Embedded Solutions: la prestación de servicios de ingeniería y consultoría en el ámbito de desarrollo de producto, incluyendo el diseño, desarrollo, fabricación y comercialización de los mismos, así como cualquier otra actividad complementaria a las anteriores, incluyendo la comercialización de licencias de software propias y de terceros, la prestación de servicios de asistencia técnica, formación e “internet of things”.

2.5 Breve descripción de la actividad del Emisor y del Grupo

Las cooperativas socias de Grupo ULMA, S.Coop., así como posteriormente la propia Grupo ULMA, S.Coop., nacen en Oñati (Gipuzkoa) a partir de 1961.

El Emisor, como se ha indicado anteriormente, fue constituido en el año 2016 como vehículo divisional específico, en el seno del Grupo, para llevar a cabo la gestión y administración del fondo financiero del Grupo (Fondo de Expansión Divisional (FED)).

El Grupo ULMA es uno de los mayores grupos empresariales del norte de España con presencia en más de 81 países, los cuales están repartidos en diferentes áreas geográficas y con diferentes niveles de desarrollo económico, entre los que se encuentran, Estados Unidos, Alemania, Francia, Brasil y México, y cuenta con más de 5.000 profesionales.

La identidad del Grupo está determinada por un entorno marcado por entidades de vanguardia en los ámbitos educativo, financiero, de investigación y previsión social. Desarrolla de forma coordinada una estructura de negocios diversificados y autónomos en su gestión que comparten y asumen una misión, unas políticas generales y una estrategia común como elementos de cohesión.

a) Sociedades cooperativas adheridas

El “Grupo”, a efectos de la definición establecida en este Documento Base Informativo, está formado por el Emisor, los Garantes, el Grupo ULMA, S.Coop. y sus correspondientes entidades dependientes (según se consideran en los estados financieros anuales compilados a 31 de diciembre de 2021 adjuntos a este Documento Base Informativo).

A continuación, consta un diagrama simplificado de la participación en el Emisor de los Garantes y Grupo ULMA, S. Coop. no incluyéndose otras entidades dependientes de estas:

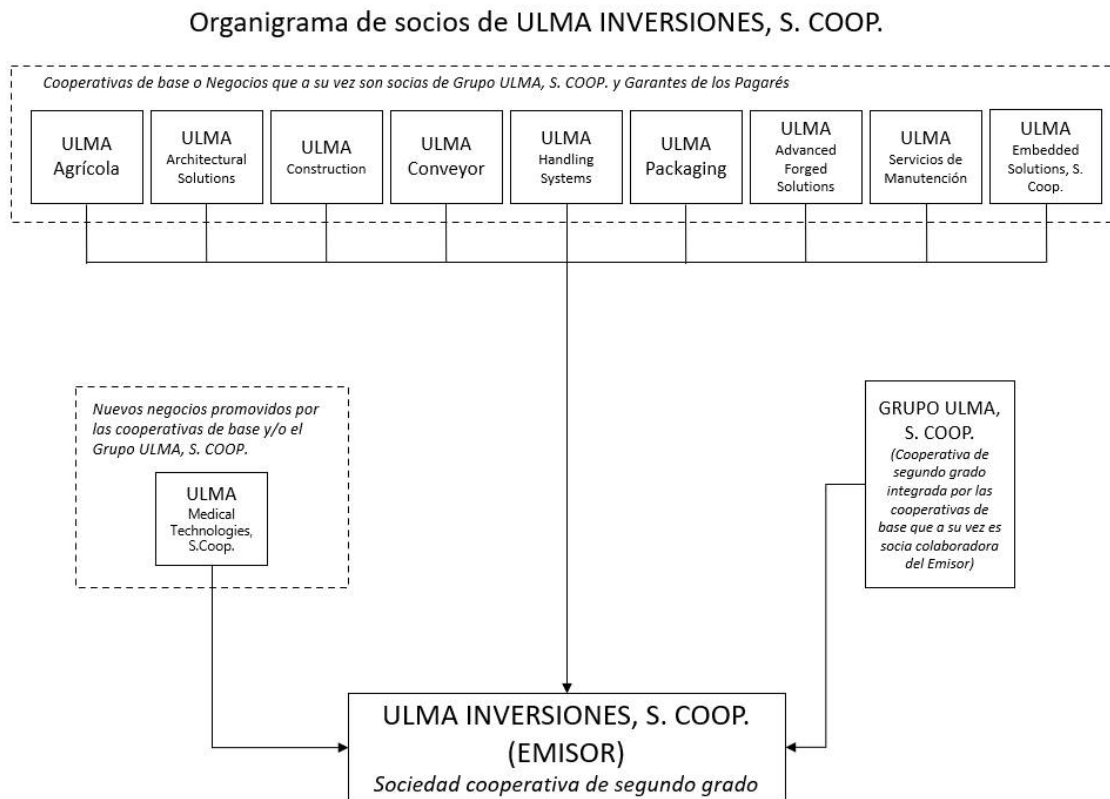

b) Principales hitos del Grupo

A continuación, se indican los principales hitos en la constitución de las sociedades cooperativas adheridas al Grupo:

- 1957: Constitución de Talleres Maiztegui, embrión del actual ULMA Construction en la actividad auxiliar de industria.
- 1961: Constitución de Talleres ULMA Sociedad Cooperativa Industrial (germen de las actuales ULMA Construction y ULMA Packaging).
- 1962: Constitución de Gaitu, que posteriormente se llamaría Enara, actual ULMA Advanced Forged Solutions.

- 1965: Campeonato mundial de ciclismo de Lasarte, comienzo actividad de andamios que desemboca en la actual actividad de ULMA Construction.
- 1979: Comienzo en la actividad de invernaderos en ULMA (posteriormente se constituiría ULMA Agrícola).
- 1983: Constitución de Oñalan, fruto de la asociación de ULMA y Enara, embrión del Grupo ULMA, S.Coop.
- 1984: Comienzo de actividad de Oinakar, embrión del actual ULMA Servicios de Manutención y ULMA Handling.
- 1988: Constitución de Grupo ULMA, S.Coop.
- 1993: Aprobación del Proyecto Organizativo del Grupo ULMA, marco del modelo cooperativo propio de las empresas del Grupo.
- 1996: Creación de ULMA Architectural como escisión de ULMA Construction.
- 2007: Creación de ULMA Agrícola por escisión de ULMA Construction.
- 2008: Integración de Rochman en el Grupo ULMA, nacimiento de ULMA Conveyor.
- 2011: Creación de ULMA Servicios de Manutención por escisión de ULMA Handling.
- 2012: Creación de ULMA Packaging por escisión de ULMA Construction.
- 2016: Constitución del Emisor.
- 2017: Fusión por absorción de ULMA Safe Handling Equipment por ULMA Servicios de Manutención y constitución de ULMA Manutención India Private Limited.
- 2018: Suscripción de un contrato marco de financiación con el Banco Europeo de Inversiones (BEI) por importe de 26.000.000 de euros de cara a obtener fondos para inversiones en investigación, desarrollo e innovación en relación con los procesos avanzados de producción y fabricación del grupo.
- 2019: Incorporación de una emisión de bonos simples en el MARF por importe de 50.000.000 de euros con vencimiento en 2031.
- 2020: Suscripción de un acuerdo marco de financiación con varias entidades financieras españolas por importe total conjunto de 60.000.000 de euros de cara a obtener una nueva financiación para hacer frente a posibles contingencias derivadas de la pandemia COVID-19, bajo la modalidad de cuentas de crédito. Estas cuentas de crédito han sido canceladas en 2021 al no haber resultado necesarias. Por otro lado, el Grupo ha suscrito una novación del préstamo que le concedió el BEI en 2018, ampliando en 20.000.000 de euros el nominal del mismo.

En el mes de julio, el Instituto Vasco de Finanzas (IVF) contrató aportaciones financieras subordinadas (AFS) del Emisor por valor de 7.000.000 de euros.

- 2021: Escisión de rama de actividad sin disolución de la cooperativa ULMA Medical Technologies, S.Coop., –sociedad cooperativa escindida y anteriormente denominada ULMA Embedded Solutions, S.Coop.–, en virtud de la cual se traspasó en bloque el patrimonio escindido a una sociedad cooperativa de nueva creación que adquirió la denominación de ULMA Embedded Solutions, S.Coop., convirtiéndose en la novena cooperativa socia de Grupo ULMA, S. Coop.

c) Áreas de negocio del Grupo

El Grupo desarrolla su proyecto empresarial a través de las siguientes nueve áreas de negocio:

1) ULMA Agrícola (agricultura y ganadería)

ULMA Agrícola fabrica y comercializa todo tipo de estructuras de invernaderos, así como cubiertas para ganadería o almacén y crea proyectos a medida adaptados a las necesidades específicas de cada cliente. Añade a las estructuras la más alta tecnología de control climático, servicio de ingeniería, montaje y asistencia post venta especializada.

Desarrolla su actividad en un mercado global, ofreciendo soluciones integrales dirigidas, principalmente, a los sectores de la agricultura y ganadería.

2) ULMA Conveyor (componentes de transporte)

ULMA Conveyor diseña, fabrica y comercializa componentes para el transporte a granel como rodillos, guirnaldas, soportes y tambores dirigidos principalmente a los sectores minero, energético, cementero y las acerías.

3) ULMA Construction (construcción)

ULMA Construction diseña, produce y comercializa elementos auxiliares para la construcción, en general incluidos los servicios de encofrado, encofrado trepante, apeo y andamiaje, tanto en venta como en alquiler, para edificación residencial, obra civil, edificación no residencial y rehabilitación. Incorpora a cada proyecto un gran valor añadido, con soluciones eficaces y de vanguardia.

Cuenta con más de 50 años de existencia, durante los cuales ha acumulado conocimientos y experiencia y un *know-how* generado que le permite ofrecer a sus clientes el mejor servicio.

Las operaciones de venta directa y de alquiler se realizan en función de las necesidades de los clientes o de las características de los mercados locales de las entidades dependientes.

4) ULMA Advanced Forged Solutions (forja)

ULMA Advanced Forged Solutions fabrica y comercializa accesorios forjados, bridas, *fittings* y piezas forjadas en general, destinados, entre otros, a la industria del petróleo, gas, petroquímica y generación de energía.

Es uno de los líderes a nivel mundial del sector en capacidad productiva y tecnológica.

ULMA Advanced Forged Solutions cuenta con prensas mecánicas de hasta 8.000 toneladas e importantes líneas de mecanizado, así como con el reconocimiento y la homologación de las principales compañías del sector.

5) ULMA Architectural Solutions (soluciones para la arquitectura y la ingeniería)

ULMA Architectural Solutions diseña, fabrica y comercializa sistemas y productos prefabricados, industrializados e innovadores para la arquitectura e ingeniería.

Cuenta con tres líneas de negocio: canalización y drenaje, prefabricados arquitectónicos y fachadas ventiladas.

Está orientada a la búsqueda de nuevas soluciones constructivas y desarrolla una amplia gama de soluciones arquitectónicas en hormigón polímero, tales como productos para canalización y drenaje, fachada ventilada, cerramiento industrializado y prefabricados arquitectónicos (vierteaguas, albardillas, dinteles, etc.).

6) ULMA Handling Systems (sistemas de manipulación)

ULMA Handling Systems desarrolla su actividad como ingeniería integral en materia de logística mediante el diseño, desarrollo, montaje y mantenimiento de sistemas automáticos para logística.

Dispone de una oferta de producto y servicio que pretende satisfacer de forma continua las exigencias y necesidades de sus clientes.

Cuenta con un equipo de profesionales de alta cualificación con experiencia y *know-how* acumulados, y la colaboración de uno de los líderes mundiales del sector, Daifuku, co. Limited, que le garantiza los medios tecnológicos más avanzados y adaptados a cada proyecto.

7) ULMA Packaging (*packaging*)

ULMA Packaging se dedica al diseño y producción de equipos y servicios de *packaging* y para ello cuenta con la avanzada tecnología propia de diseño y fabricación (tecnología de máquinas, de sistemas y servicios de envases y embalajes, etc.).

Dispone de una amplia gama de máquinas y aplicaciones y de un equipo de profesionales, altamente cualificado, para ofrecer la solución más adecuada a las necesidades de sus clientes de la industria de alimentos perecederos, comida

preparada, no alimenticia y médico-farmacéutica.

ULMA Packaging está comprometida con la innovación, la calidad y el servicio, y su vocación es aportar valor adicional a los productos de sus clientes.

8) ULMA Servicios de Manutención (carretillas elevadoras)

ULMA Servicios de Manutención es especialista en soluciones integrales para la manipulación de mercancía mediante el uso de maquinaria de manutención. Ofrece soluciones logísticas integrales adaptadas a las necesidades de los clientes y sectores mediante una completa e innovadora gama de carretillas elevadoras (diésel, gas o eléctricas) diseñadas para aplicaciones de almacenaje, manipulación y expedición de cargas en entornos de exterior e interior.

Cuenta con más de 30 años de experiencia, durante los cuales ha ido adecuando la organización a los requerimientos más exigentes de sus clientes proporcionándoles unos altos estándares de calidad y un asesoramiento profesional en el análisis de sus necesidades e incrementos de productividad.

9) ULMA Embedded Solutions (servicios de consultoría e ingeniería)

ULMA Embedded Solutions presta servicios de ingeniería y consultoría especializados en el ciclo de vida de productos electrónicos. Desde servicios de ingeniería de sistemas y desarrollo del producto electrónico hasta el desarrollo de sistemas de medida, test y control. Además de esto, ha desarrollado una solución innovadora “end-to-end” de “internet of things”.

Prestan servicios de consultoría en los sectores ferroviario, energético, médico-sanitario, industrial, aeroespacial y automovilístico.

Además de lo anterior, indicar que Grupo ULMA, S.Coop. tiene por objeto promover un desarrollo armónico y equilibrado del conjunto de las cooperativas que la constituyen, mediante la planificación y coordinación de sus actividades.

d) Principales mercados

Las ventas totales por mercado en términos porcentuales en el ejercicio 2021 fueron: en Europa un 62%, en Norteamérica un 18%, en Latinoamérica un 14%, en Asia un 4%, en Oceanía un 1% y en África un 1%.

Durante el ejercicio 2021, las sociedades ULMA Packaging y ULMA Construction fueron responsables de, aproximadamente, un 70% de la cifra de negocio de 2021.

Ingresos por geografía 2021

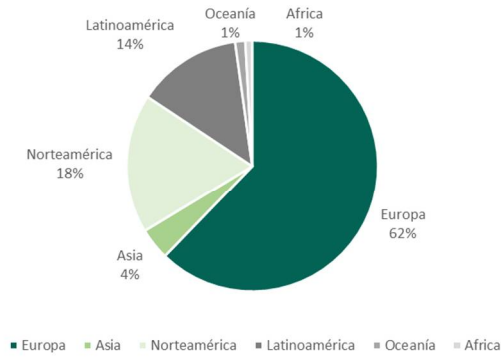

Ingresos por segmento 2021

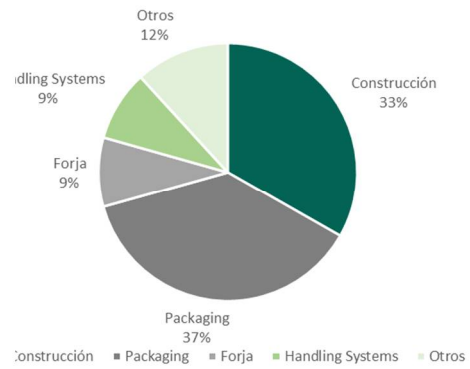

2.6 Consejo Rector del Emisor

A la fecha de este Documento Base Informativo, el Consejo Rector del Emisor está compuesto por los siguientes miembros:

Nombre	Cargo
D. Lander Díaz de Guereñu Olabarri	Presidente
D. Ibon Calvo Echeveste	Vice-Presidente
D. Aitor Laka Aiastui	Vocal
D. Gaizka Palacín Aztiria	Vocal
D. Jon Estepan Errasti Urmeneta	Vocal
D. Juan José Marañón Ramírez	Vocal
D. Oier Araiztegi Aramburu	Vocal
Dña. María Elola Lacoume	Vocal
Dña. Carmen Gil Gordo	Vocal
D. Unai Arregui Mendiola	Vocal
Dña. Josune Urquia San Jose	Vocal
Dña. Jone Miren Aramburu Yunca	Vocal
D. Gorka Goitia Echezarreta	Vocal
D. Fernando Odriozola Arregui	Vocal
Dña. Jone Fernández de Aranguiz Sánchez	Vocal
D. Mikel Murguzur Orueta	Vocal
Dña. Alaitz Abarrategui Azkarate	Vocal

D. Aitor Fernández Landa ocupa el cargo de secretario no consejero y Dña. Jone Guridi Larrañaga el cargo de vicesecretaria no consejera del Consejo Rector del Emisor.

2.7 Estados financieros del Emisor

Se adjuntan como Anexo 1 y Anexo 2 a este Documento Base Informativo las cuentas anuales del Emisor correspondientes a los ejercicios cerrados a 31 de diciembre de 2020 y a 31 de diciembre de 2021, respectivamente, las cuales han sido auditadas sin salvedades.

Se adjuntan como Anexo 3 a este Documento Base Informativo, los estados financieros anuales compilados a 31 de diciembre de 2021.

2.8 Información financiera de los Garantes

A continuación, se incluyen las principales magnitudes financieras de cada uno de los Garantes aportadas por cada uno de ellos al Emisor.

1. ULMA Agrícola
- 2.

(millones de euros)	2021	2020	Var %
Ventas	17,0	12,8	25%
Amortización del inmovilizado	-0,1	-0,1	-4%
Resultado de explotación	0,7	0,3	59%
Resultado financiero	0,1	0,0	66%
Resultado del ejercicio	0,7	0,3	56%
Activo no corriente	4,7	7,5	-61%
Activo corriente	6,9	6,8	2%
Patrimonio neto	8,7	8,0	9%
Pasivo no corriente	0,2	0,3	-61%
Pasivo corriente	2,6	6,0	-126%
Total activo	11,6	14,3	-23%

Fuente: Elaboración propia.

Datos correspondientes a las cuentas anuales consolidadas NIIF de los ejercicios 2021 y 2020.

3. ULMA Conveyor

(millones de euros)	2021	2020	Var %
Ventas	8,5	8,1	5%
Amortización del inmovilizado	-0,3	-0,2	n/a
Resultado de explotación	0,0	-0,1	n/a
Resultado financiero	0,1	0,0	391%
Resultado del ejercicio	0,1	-0,1	n/a
Activo no corriente	2,6	2,7	-4%
Activo corriente	7,4	7,0	6%
Patrimonio neto	3,7	3,8	-3%
Pasivo no corriente	3,3	3,6	-7%
Pasivo corriente	3,0	2,2	35%
Total activo	10,0	9,7	3%

Fuente: Elaboración propia.

Datos correspondientes a las cuentas anuales NIIF individuales de los ejercicios 2021 y 2020.

4. ULMA Construction

(millones de euros)	2021	2020	Var %
Ventas	303,1	279,4	8%
Amortización del inmovilizado	-49,4	-52,2	n/a
Resultado de explotación	31,5	25,9	21%
Resultado financiero	-5,6	-9,3	-40%
Resultado del ejercicio	20,5	13,4	53%
Activo no corriente	335,7	328,7	2%
Activo corriente	178,4	175,8	1%
Patrimonio neto	191,5	177,8	8%
Pasivo no corriente	170,2	196,7	-13%
Pasivo corriente	152,4	130,1	17%
Total activo	514,0	504,6	2%

Fuente: Elaboración propia.

Datos correspondientes a las cuentas anuales consolidadas de los ejercicios 2021 y 2020.

5. ULMA Advanced Forged Solutions

(millones de euros)	2021	2020	Var %
Ventas	79,5	68,8	16%
Amortización del inmovilizado	5,0	5,3	-6%
Resultado de explotación	4,9	1,8	175%
Resultado financiero	-0,5	-0,7	n/a
Resultado del ejercicio	4,2	0,8	427%
Activo no corriente	31,7	35,6	-11%
Activo corriente	74,8	55,2	36%
Patrimonio neto	49,9	46,4	7%
Pasivo no corriente	25,8	28,3	-9%
Pasivo corriente	30,9	16,0	93%
Total activo	106,5	90,8	17%

Fuente: Elaboración propia.

Datos correspondientes a las cuentas anuales NIIF de los ejercicios 2021 y 2020.

6. ULMA Architectural Solutions

(millones de euros)	2021	2020	Var %
Ventas	45,5	40,2	12%
Amortización del inmovilizado	-1,1	-1,1	n/a
Resultado de explotación	2,5	1,9	24%
Resultado financiero	0,0	-0,5	n/a
Resultado del ejercicio	2,3	1,4	40%
Activo no corriente	13,0	12,8	2%
Activo corriente	19,8	20,2	-2%
Patrimonio neto	17,0	15,8	7%
Pasivo no corriente	3,3	3,7	-12%
Pasivo corriente	12,6	13,6	-8%
Total activo	32,8	33,0	1%

Fuente: Elaboración propia.

Datos correspondientes a las cuentas anuales consolidadas NIIF de los ejercicios 2021 y 2020.

7. ULMA Handling Systems

(millones de euros)	2021	2020	Var %
Ventas	80,5	57,8	39%
Amortización del inmovilizado	-3,3	-3,0	10%
Resultado de explotación	3,9	-6,0	n/a
Resultado financiero	-0,3	-0,5	n/a
Resultado del ejercicio	3,5	-6,5	n/a
Activo no corriente	18,7	20,4	-8%
Activo corriente	69,0	60,8	13%
Patrimonio neto	16,4	9,5	73%
Pasivo no corriente	6,8	14,1	-52%
Pasivo corriente	64,5	57,5	12%
Total activo	87,7	81,2	8%

Fuente: Elaboración propia.

Datos correspondientes a las cuentas anuales consolidadas NIIF de los ejercicios 2021 y 2020.

8. ULMA Packaging

(millones de euros)	2021	2020	Var %
Ventas	341,3	288,3	18%
Amortización del inmovilizado	-8,9	-8,5	n/a
Resultado de explotación	45,2	28,2	60%
Resultado financiero	-0,2	-0,3	n/a
Resultado del ejercicio	38,8	23,7	64%
Activo no corriente	102,3	101,6	1%
Activo corriente	241,1	189,3	27%
Patrimonio neto	156,4	120,5	30%
Pasivo no corriente	35,3	38,6	-9%
Pasivo corriente	151,8	132,2	15%
Total activo	343,5	291,3	18%

Fuente: Elaboración propia.

Datos correspondientes a las cuentas anuales consolidadas NIIF de los ejercicios 2021 y 2020.

9. ULMA Servicios de Manutención

(millones de euros)	2021	2020	Var %
Ventas	36,8	31,0	19%
Amortización del inmovilizado	-3,1	-4,0	n/a
Resultado de explotación	2,0	0,7	181%
Resultado financiero	-0,3	-0,4	n/a
Resultado del ejercicio	1,7	0,3	460%
Activo no corriente	17,2	22,0	-22%
Activo corriente	17,6	17,6	0%
Patrimonio neto	10,4	6,9	50%
Pasivo no corriente	10,1	12,7	-20%
Pasivo corriente	14,4	20,0	-28%
Total activo	34,9	39,7	-12%

Fuente: Elaboración propia.

Datos correspondientes a las cuentas anuales consolidadas NIIF de los ejercicios 2021 y 2020.

10. ULMA Embedded Solutions

(millones de euros)	2021
Ventas	2,8
Amortización del inmovilizado	-0,04
Resultado de explotación	0,18
Resultado financiero	-0,01
Resultado del ejercicio	0,2
Activo no corriente	0,2
Activo corriente	3,6
Patrimonio neto	1,2
Pasivo no corriente	0,1
Pasivo corriente	2,6
Total activo	3,9

Fuente: Elaboración propia.

Datos correspondientes a las cuentas anuales consolidadas NIIF del ejercicio 2021.

3. Denominación completa de la emisión de los pagarés

Programa de Pagarés ULMA 2022.

4. Personas responsables de la información

Don Ignacio Gabilondo Mugarza, en nombre y representación del Emisor, en su condición de apoderado del Emisor, asume la responsabilidad por el contenido de este Documento Base Informativo, conforme a la autorización otorgada por la Asamblea General del Emisor y por el Consejo Rector del Emisor en sus reuniones de fechas 14 de junio de 2019 y 9 de septiembre de 2021, respectivamente.

Don Ignacio Gabilondo Mugarza asegura que, tras comportarse con una diligencia razonable para garantizar que así es, la información contenida en este Documento Base Informativo es, según su conocimiento, conforme a los hechos y no incurre en ninguna omisión que pudiera afectar a su contenido de forma significativa.

5. Funciones del asesor registrado del MARF

Banca March, S.A. es una sociedad anónima constituida ante el Notario de Madrid, don Rodrigo Molina Pérez, el 24 de junio de 1946, inscrita en el Registro Mercantil de Palma de Mallorca al Tomo 20, Libro 104, Folio 230, Hoja PM-195, con N.I.F. A-07004021 y con domicilio social en Avenida Alejandro Rosselló 8, 07002, Palma de Mallorca (España), admitida como asesor registrado del MARF según consta en la *Instrucción Operativa 8/2014, de 24 de marzo, sobre la admisión de asesores registrados del Mercado Alternativo de Renta Fija (“Banca March”)*.

Banca March ha sido la entidad designada como asesor registrado del Emisor. Como consecuencia de dicha designación, Banca March se ha comprometido a colaborar con el Emisor para que este pueda cumplir con las obligaciones y responsabilidades que habrá de asumir al incorporar los Pagarés al sistema multilateral de negociación, MARF, actuando como interlocutor especializado entre ambos, MARF y el Emisor, y como medio para facilitar la inserción y el desenvolvimiento de la misma en el régimen de negociación de los Pagarés.

Banca March deberá facilitar al MARF las informaciones periódicas que este requiera, y el MARF, por su parte, podrá recabar del mismo cuanta información estime necesaria en relación con las actuaciones que lleve a cabo y con las obligaciones que le corresponden, a cuyos efectos podrá realizar cuantas actuaciones fuesen, en su caso, precisas, para contrastar la información que le ha sido facilitada.

El Emisor deberá tener en todo momento designado un asesor registrado que figure inscrito en el Registro de Asesores Registrados del MARF.

Banca March, en su condición de asesor registrado del Emisor, asesorará a este:

- (i) en la incorporación al MARF de los Pagarés que emita;
- (ii) en el cumplimiento de cualesquiera obligaciones y responsabilidades que correspondan al Emisor por su participación en el MARF; y
- (iii) en la elaboración y presentación de la información financiera requerida por la normativa del MARF y en que la citada información cumpla con las exigencias de

dicha normativa.

Banca March, en su condición de asesor registrado del Emisor y con motivo de la solicitud de incorporación del Programa de Pagarés y de los Pagarés al MARF:

- (i) ha asistido al Emisor en la elaboración de este Documento Base Informativo;
- (ii) comprobará que el Emisor cumple con los requisitos que la regulación del MARF exige para la incorporación de los Pagarés al mismo;
- (iii) revisará toda la información que el Emisor aporte al MARF con motivo de la solicitud de incorporación de los Pagarés; y
- (iv) comprobará que la información aportada al MARF en cada momento con motivo de la solicitud de incorporación de los Pagarés cumple con las exigencias de la normativa y no omite datos relevantes ni induce a confusión a los inversores.

Banca March, en su condición de asesor registrado del Emisor, tras la incorporación de los Pagarés en el MARF:

- (i) revisará la información que el Emisor prepare para remitir al MARF con carácter periódico o puntual y verificará que la misma cumple con las exigencias de contenido y plazos previstos en la normativa;
- (ii) asesorará al Emisor acerca de los hechos que pudiesen afectar al cumplimiento de las obligaciones que este haya asumido al incorporar los Pagarés al MARF, así como sobre la mejor forma de tratar tales hechos para evitar el incumplimiento de las citadas obligaciones;
- (iii) trasladará al MARF los hechos que pudieran constituir un incumplimiento por parte del Emisor de sus obligaciones en el supuesto de que apreciase un potencial incumplimiento relevante de las mismas que no hubiese quedado subsanado mediante su asesoramiento; y
- (iv) gestionará, atenderá y contestará las consultas y solicitudes de información que el MARF le dirija en relación con la situación del Emisor, la evolución de su actividad, el nivel de cumplimiento de sus obligaciones y cuantos otros datos el MARF considere relevantes.

A los efectos anteriores, Banca March, en su condición de asesor registrado del Emisor, realizará las siguientes actuaciones:

- (i) mantendrá el necesario y regular contacto con el Emisor y analizará las situaciones excepcionales que puedan producirse en la evolución del precio, volúmenes de negociación y restantes circunstancias relevantes en la negociación de los Pagarés;
- (ii) asesorará al Emisor en relación con las declaraciones que, con carácter general, se hayan previsto en la normativa como consecuencia de la incorporación de los Pagarés al MARF, así como en relación con la información exigible a las entidades con Pagarés incorporados al mismo; y
- (iii) cursará al MARF, a la mayor brevedad posible, las comunicaciones que reciba

en contestación a las consultas y solicitudes de información que este último pueda dirigirse.

6. Saldo vivo máximo

El saldo vivo máximo del programa de pagarés será de cincuenta millones de euros (50.000.000 €) nominales (el "**Programa de Pagarés**").

Este saldo se entiende como el importe global máximo que puede alcanzar en cada momento la suma del nominal de los Pagarés en circulación que se emitan bajo el Programa de Pagarés, los cuales se incorporarán al MARF al amparo de este Documento Base Informativo.

7. Descripción del tipo y la clase de los pagarés. Nominal unitario

Los Pagarés son valores emitidos al descuento, que representan una deuda para su Emisor, devengan intereses y son reembolsables por su nominal al vencimiento.

Para cada emisión de Pagarés con el mismo vencimiento se asignará un código ISIN.

Cada Pagaré tendrá un valor nominal de cien mil euros (100.000 €), por lo que el número máximo de pagarés en circulación en cada momento no podrá exceder de quinientos (500).

8. Legislación aplicable y jurisdicción de los pagarés

Los Pagarés se emiten de conformidad con la legislación española que resulte aplicable al Emisor o a los mismos. En particular, se emiten de conformidad con la Ley del Mercado de Valores y la Ley de Cooperativas de Euskadi (desarrollada esta última por el *Decreto 58/2005, de 29 de marzo, por el que se aprueba el Reglamento de la Ley de Cooperativas de Euskadi* y el *Decreto 59/2005, de 29 de marzo, por el que se aprueba el Reglamento de organización y funcionamiento del Registro de Cooperativas de Euskadi*) y de acuerdo con sus respectivas normativas de desarrollo o concordantes.

Asimismo, en la medida en que resulte aplicable, de acuerdo con las normas de remisión contenidas en la Ley de Cooperativas de Euskadi y su normativa de desarrollo o concordante, los Pagarés estarán igualmente regidos por el *Real Decreto Legislativo 1/2010, de 2 de julio, por el que se aprueba el texto refundido de la Ley de Sociedades de Capital* y por su normativa de desarrollo o concordante.

Los juzgados y tribunales de la ciudad de Bergara (Gipuzkoa) tendrán jurisdicción exclusiva para el conocimiento de cualquier discrepancia que pudiera surgir en relación con los Pagarés.

9. Representación de los pagarés mediante anotaciones en cuenta

Los Pagarés a emitir al amparo del Programa de Pagarés estarán representados por anotaciones en cuenta, tal y como está previsto por los mecanismos de negociación en el MARF en el que se solicitará su incorporación, siendo IBERCLEAR con domicilio en Madrid, Plaza de la Lealtad, 1, junto con sus entidades participantes, la encargada de su registro contable, de conformidad con lo dispuesto en el artículo 8.3 de la Ley del Mercado de Valores y en el *Real Decreto 878/2015, de 2 de octubre, sobre compensación, liquidación y registro de valores negociables representados mediante anotaciones en*

cuenta, sobre el régimen jurídico de los depositarios centrales de valores y de las entidades de contrapartida central y sobre requisitos de transparencia de los emisores de valores admitidos a negociación en un mercado secundario oficial (tal y como el mismo ha sido modificado por el Real Decreto 827/2017, de 1 de septiembre, por el que se modifica el Real Decreto 878/2015, de 2 de octubre, sobre compensación, liquidación y registro de valores negociables representados mediante anotaciones en cuenta, sobre el régimen jurídico de los depositarios centrales de valores y de las entidades de contrapartida central y sobre requisitos de transparencia de los emisores de valores admitidos a negociación en un mercado secundario oficial).

10. Divisa de la emisión

Los Pagarés, emitidos al amparo del Programa de Pagarés estarán denominados en euros.

11. Clasificación de los pagarés: orden de prelación

Los Pagarés no están garantizados con garantías reales.

Los titulares de los Pagarés emitidos por el Emisor bajo el Programa de Pagarés cuentan con las garantías solidarias, personales, abstractas, irrevocables y a primer requerimiento otorgadas por cada uno de los Garantes para garantizar el íntegro y puntual cumplimiento de todas y cada una de las obligaciones asumidas por el Emisor y derivadas de los Pagarés, del Documento Base Informativo y de cualesquiera otros documentos relacionados con la emisión de los Pagarés por un importe máximo de cincuenta millones de euros (50.000.000 €). Véase apartado 22 de este Documento de Base Informativo en relación con estas garantías.

Adicionalmente a lo descrito en el párrafo anterior, el nominal y los intereses de los Pagarés estarán garantizados por el patrimonio del Emisor.

Conforme al orden de prelación de créditos establecido en la Ley Concursal, en caso de concurso de acreedores del Emisor, los titulares de los Pagarés tendrán, con carácter general, la condición de acreedores comunes, situándose por detrás de los acreedores privilegiados, en el mismo nivel que el resto de los acreedores comunes y por delante de los acreedores subordinados (salvo que los Pagarés pudieran ser calificados como tales conforme a lo previsto en el artículo 281 de la Ley Concursal) y no gozarían de preferencia entre ellos.

12. Descripción de los derechos vinculados a los pagarés y procedimiento para su ejercicio

Conforme a la legislación vigente, los Pagarés carecerán, para el inversor que los adquiera, de cualquier derecho político, presente o futuro, sobre el Emisor.

Los derechos económicos y financieros para el inversor asociados a la adquisición y tenencia de los Pagarés, serán los derivados de las condiciones de tipo de interés, rendimientos y precios de amortización con que se emitan y que se describen en los apartados 13, 14 y 16 siguientes de este Documento Base Informativo.

13. Plazo de vigencia del programa de pagarés. Fecha de emisión de pagarés

La vigencia del Programa de Pagarés es de un año a contar desde la fecha de incorporación al MARF de este Documento Base Informativo.

La fecha de desembolso de los Pagarés emitidos coincidirá con la fecha de emisión de los mismos.

Al tratarse de un Programa de Pagarés de tipo continuo, los Pagarés podrán emitirse y suscribirse cualquier día durante la vigencia del mismo.

No obstante, el Emisor se reserva la posibilidad de no emitir nuevos Pagarés cuando lo estime oportuno, de acuerdo con, entre otros factores, sus necesidades de tesorería o porque encuentre condiciones de financiación más ventajosas.

En las certificaciones complementarias de cada emisión se establecerá la fecha de emisión y la fecha de desembolso de los Pagarés. La fecha de emisión, desembolso e incorporación de los Pagarés al MARF no podrá ser posterior a la fecha de expiración de este Documento Base Informativo.

14. Método y plazos para el pago de los pagarés y para su entrega

El valor efectivo de los Pagarés será abonado al Emisor por Banca March en su condición de agente de pagos, en la cuenta que este le indique en cada fecha de emisión.

Se podrá expedir por las Entidades Colaboradoras (conforme este término queda definido en el apartado 16 siguiente de este Documento Base Informativo) o por el Emisor, según sea el caso, un certificado de adquisición, nominativo y no negociable. Dicho documento acreditará provisionalmente la suscripción de los Pagarés hasta que se practique la oportuna anotación en cuenta, que otorgará a su titular el derecho a solicitar el pertinente certificado de legitimación.

Igualmente, el Emisor comunicará el desembolso de los Pagarés, mediante el correspondiente certificado, al MARF y a IBERCLEAR.

15. Tipo de interés nominal. Indicación del rendimiento y método de cálculo

El tipo de interés nominal anual de los Pagarés se fijará en cada emisión.

Los Pagarés se emitirán al tipo de interés acordado entre las Entidades Colaboradoras (conforme este término queda definido en el apartado 16 siguiente de este Documento Base Informativo) y el Emisor o el tomador del Pagaré o por el Emisor con el tomador del Pagaré. El rendimiento quedará implícito en el nominal del Pagaré, a rembolsar en la fecha de su vencimiento.

El tipo de interés al que las Entidades Colaboradoras (conforme este término queda definido en el apartado 16 siguiente de este Documento Base Informativo) transmitan los Pagarés a terceros será el que libremente se acuerde con los inversores interesados.

Al ser los Pagarés valores emitidos al descuento y tener una rentabilidad implícita, el

importe efectivo a desembolsar por el inversor varía de acuerdo con el tipo de interés de emisión y plazo acordados.

Así, el importe efectivo de cada Pagaré se puede calcular aplicando las siguientes fórmulas:

- Cuando el plazo de emisión sea inferior o igual a 365 días:

$$E = \frac{N}{1 + i_n \frac{n}{365}}$$

- Cuando el plazo de emisión sea superior a 365 días:

$$E = \frac{N}{(1 + i_n)^{n/365}}$$

Siendo:

E = importe efectivo del pagaré

N= importe nominal del pagaré

n = número de días del período hasta el vencimiento

i_n = tipo de interés nominal, expresado en tanto por uno

Se incluye una tabla de ayuda para el inversor donde se especifican los valores efectivos para distintos tipos de interés y plazos de amortización, incluyendo además una columna donde se puede observar la variación del valor efectivo del pagaré al aumentar en diez días el plazo del mismo.

VALOR EFECTIVO DE UN PAGARÉ DE 100.000 EUROS NOMINALES

(Plazo inferior al año)

Tipo Nominal (%)	7 DÍAS			14 DÍAS			30 DÍAS			60 DÍAS		
	Precio Suscriptor (euros)	TIR/TA E (%)	+10 días (euros)	Precio Suscriptor (euros)	TIR/TAE (%)	+10 días (euros)	Precio Suscriptor (euros)	TIR/TAE (%)	+10 días (euros)	Precio Suscriptor (euros)	TIR/TAE (%)	+10 días (euros)
0,25	99.995,21	0,25	-6,85	99.990,41	0,25	-6,85	99.979,46	0,25	-6,85	99.958,92	0,25	-6,84
0,50	99.990,41	0,50	-13,69	99.980,83	0,50	-13,69	99.958,92	0,50	-13,69	99.917,88	0,50	-13,67
0,75	99.985,62	0,75	-20,54	99.971,24	0,75	-20,53	99.938,39	0,75	-20,52	99.876,86	0,75	-20,49
1,00	99.980,83	1,00	-27,38	99.961,66	1,00	-27,37	99.917,88	1,00	-27,34	99.835,89	1,00	-27,30
1,25	99.976,03	1,26	-34,22	99.952,08	1,26	-34,20	99.897,37	1,26	-34,16	99.794,94	1,26	-34,09
1,50	99.971,24	1,51	-41,06	99.942,50	1,51	-41,03	99.876,86	1,51	-40,98	99.754,03	1,51	-40,88
1,75	99.966,45	1,77	-47,89	99.932,92	1,76	-47,86	99.856,37	1,76	-47,78	99.713,15	1,76	-47,65
2,00	99.961,66	2,02	-54,72	99.923,35	2,02	-54,68	99.835,89	2,02	-54,58	99.672,31	2,02	-54,41
2,25	99.956,87	2,28	-61,55	99.913,77	2,27	-61,50	99.815,41	2,27	-61,38	99.631,50	2,27	-61,15
2,50	99.952,08	2,53	-68,38	99.904,20	2,53	-68,32	99.794,94	2,53	-68,17	99.590,72	2,53	-67,89
2,75	99.947,29	2,79	-75,21	99.894,63	2,79	-75,13	99.774,48	2,78	-74,95	99.549,98	2,78	-74,61
3,00	99.942,50	3,04	-82,03	99.885,06	3,04	-81,94	99.754,03	3,04	-81,72	99.509,27	3,04	-81,32
3,25	99.937,71	3,30	-88,85	99.875,50	3,30	-88,74	99.733,59	3,30	-88,49	99.468,59	3,29	-88,02
3,50	99.932,92	3,56	-95,67	99.865,93	3,56	-95,54	99.713,15	3,56	-95,25	99.427,95	3,55	-94,71
3,75	99.928,13	3,82	-102,49	99.856,37	3,82	-102,34	99.692,73	3,82	-102,00	99.387,34	3,81	-101,38
4,00	99.923,35	4,08	-109,30	99.846,81	4,08	-109,13	99.672,31	4,07	-108,75	99.346,76	4,07	-108,04
4,25	99.918,56	4,34	-116,11	99.837,25	4,34	-115,92	99.651,90	4,33	-115,50	99.306,22	4,33	-114,70
4,50	99.913,77	4,60	-122,92	99.827,69	4,60	-122,71	99.631,50	4,59	-122,23	99.265,71	4,59	-121,34

VALOR EFECTIVO DE UN PAGARÉ DE 100.000 EUROS NOMINALES

Tipo Nominal (%)	(Plazo inferior al año)						(Plazo igual al año)			(Plazo a más de un año)		
	90 DÍAS			180 DÍAS			365 DÍAS			731 DÍAS		
	Precio Suscriptor (euros)	TIR/TAE (%)	+10 días (euros)	Precio Suscriptor (euros)	TIR/TAE (%)	+10 días (euros)	Precio Suscriptor (euros)	TIR/TAE (%)	+ 10 días (euros)	Precio Suscriptor (euros)	TIR/TAE (%)	-30 días (euros)
0,25	99.938,39	0,25	-6,84	99.876,86	0,25	-6,83	99.750,62	0,25	-6,82	99.501,19	0,25	-6,81
0,50	99.876,86	0,50	-13,66	99.754,03	0,50	-13,63	99.502,49	0,50	-13,60	99.006,10	0,50	-13,53
0,75	99.815,41	0,75	-20,47	99.631,50	0,75	-20,39	99.255,58	0,75	-20,32	98.514,69	0,75	-20,17
1,00	99.754,03	1,00	-27,26	99.509,27	1,00	-27,12	99.009,90	1,00	-26,99	98.026,93	1,00	-26,72
1,25	99.692,73	1,26	-34,02	99.387,34	1,26	-33,82	98.765,43	1,25	-33,61	97.542,79	1,25	-33,19
1,50	99.631,50	1,51	-40,78	99.265,71	1,51	-40,48	98.522,17	1,50	-40,18	97.062,22	1,50	-39,58
1,75	99.570,35	1,76	-47,51	99.144,37	1,76	-47,11	98.280,10	1,75	-46,70	96.585,19	1,75	-45,90
2,00	99.509,27	2,02	-54,23	99.023,33	2,02	-53,70	98.039,22	2,00	-53,18	96.111,66	2,00	-52,13
2,25	99.448,27	2,27	-60,93	98.902,59	2,27	-60,26	97.799,51	2,25	-59,60	95.641,61	2,25	-58,29
2,50	99.387,34	2,52	-67,61	98.782,14	2,53	-66,79	97.560,98	2,50	-65,98	95.175,00	2,50	-64,37
2,75	99.326,48	2,78	-74,28	98.661,98	2,79	-73,29	97.323,60	2,75	-72,31	94.711,79	2,75	-70,37
3,00	99.265,71	3,03	-80,92	98.542,12	3,04	-79,75	97.087,38	3,00	-78,59	94.251,96	3,00	-76,30
3,25	99.205,00	3,29	-87,55	98.422,54	3,30	-86,18	96.852,30	3,25	-84,83	93.795,46	3,25	-82,15
3,50	99.144,37	3,55	-94,17	98.303,26	3,56	-92,58	96.618,36	3,50	-91,02	93.342,27	3,50	-87,93
3,75	99.083,81	3,80	-100,76	98.184,26	3,82	-98,94	96.385,54	3,75	-97,17	92.892,36	3,74	-93,64
4,00	99.023,33	4,06	-107,34	98.065,56	4,08	-105,28	96.153,85	4,00	-103,27	92.445,69	3,99	-99,28
4,25	98.962,92	4,32	-113,90	97.947,14	4,34	-111,58	95.923,26	4,25	-109,32	92.002,23	4,24	-104,85
4,50	98.902,59	4,58	-120,45	97.829,00	4,60	-117,85	95.693,78	4,50	-115,33	91.561,95	4,49	-110,35

Dada la diversidad de tipos de emisión que previsiblemente se aplicarán a lo largo de la vigencia del Programa de Pagarés, no es posible predeterminedar el rendimiento resultante para el inversor (TIR). En cualquier caso se determinaría, para los Pagarés de hasta 365 días, por la fórmula que a continuación se detalla:

$$TIR = \left[\left(\frac{N}{E} \right)^{365/d} - 1 \right]$$

en la que:

TIR = Tipo de interés efectivo anual expresado en tanto por uno

N = Valor nominal del Pagaré

E = Importe efectivo en el momento de la suscripción o adquisición

d = Número de días naturales comprendidos entre la fecha de emisión (inclusive) y la fecha de vencimiento (exclusive).

Para los plazos superiores a 365 días, la TIR es igual al tipo nominal del Pagaré descrito en este apartado.

16. Entidades colaboradoras, agente de pagos y entidades depositarias

Las entidades partícipes, esto es, las entidades colaboradoras que colaboran en el Programa de Pagarés (las “**Entidades Colaboradoras**” o, individualmente cada una, la “**Entidad Colaboradora**”) son las siguientes:

Banca March, S.A.

Domicilio: Avenida Alejandro Rosselló 8, 07002, Palma de Mallorca.

N.I.F.: A-07004021

Norbolsa, Sociedad de Valores, S.A.

Domicilio: Plaza Euskadi, 5, planta 26 (Torre Iberdrola), 48009, Bilbao

N.I.F.: A-48403927

El Emisor ha firmado con cada una de las Entidades Colaboradoras un contrato de colaboración para el Programa de Pagarés que incluye la posibilidad de vender a terceros.

Asimismo, el Emisor podrá suscribir contratos de colaboración con otras entidades para la colocación de las emisiones de los Pagarés, lo que será, en su caso, comunicado al MARF mediante la correspondiente comunicación de otra información relevante. En este caso, las referencias en este Documento Base Informativo a “Entidad Colaboradora” o a “Entidades Colaboradoras” incluirían a las nuevas entidades.

Banca March actuará, asimismo, como agente de pagos del Programa de Pagarés.

IBERCLEAR será la entidad encargada del registro contable de los Pagarés.

No hay una entidad depositaria de los Pagarés designada por el Emisor. Cada suscriptor

de los Pagarés designará, de entre las entidades participantes en IBERCLEAR, en qué entidad deposita los Pagarés.

17. Precio de amortización y disposiciones relativas al vencimiento de los pagarés. Fecha y modalidades de amortización

Los Pagarés emitidos al amparo del Programa de Pagarés se amortizarán por su valor nominal en la fecha indicada en el documento acreditativo de adquisición con aplicación, en su caso, de la retención a cuenta que corresponda.

Al estar prevista la incorporación de los Pagarés a negociación en el MARF, la amortización de los Pagarés se producirá de acuerdo a las normas de funcionamiento del sistema de compensación y liquidación de dicho mercado, abonándose, en la fecha de vencimiento, el importe nominal del Pagaré al titular legítimo del mismo, siendo Banca March, en su condición de agente de pagos, la entidad encargada de realizar el pago, quien no asume obligación ni responsabilidad alguna en cuanto al reembolso por parte del Emisor de los Pagarés a su vencimiento.

18. Plazo válido en el que se puede reclamar el reembolso del nominal

Conforme a lo dispuesto en el artículo 1.964 del Código Civil, la acción para exigir el reembolso del nominal de los Pagarés, prescribirá a los cinco años.

19. Plazo mínimo y máximo de emisión

Durante la vigencia de este Documento Base Informativo se podrán emitir Pagarés, que podrán tener un plazo de amortización de entre tres días hábiles y setecientos treinta y un días naturales (es decir, veinticuatro meses).

20. Amortización anticipada

Los Pagarés no incorporarán opción de amortización anticipada ni para el Emisor (*call*) ni para el titular del Pagaré (*put*). No obstante lo anterior, los Pagarés podrán amortizarse anticipadamente siempre que, por cualquier causa, obren en poder y posesión legítima del Emisor.

21. Restricciones a la libre transmisibilidad de los pagarés

Según la legislación vigente, no existen restricciones particulares, ni de carácter general, a la libre transmisibilidad de los Pagarés que se prevé emitir.

22. Garantías

Los titulares de los Pagarés emitidos por el Emisor bajo el Programa de Pagarés cuentan con las garantías solidarias personales, abstractas, irrevocable y a primer requerimiento otorgadas por cada uno de los Garantes (las "**Garantías**") para garantizar el íntegro y puntual cumplimiento de todas y cada una de las obligaciones, tanto presentes como futuras (ya sean existentes como eventuales o contingentes, solidarias o mancomunadas o cualesquiera otras) asumidas por el Emisor derivadas de los Pagarés, del Documento

Base Informativo y de cualesquiera otros documentos relacionados con la emisión de los Pagarés, a su vencimiento ordinario o anticipado, en los más amplios términos, incluyendo el principal y los intereses ordinarios o moratorios de los Pagarés, las comisiones, los impuestos, los gastos a cargo del Emisor, las costas judiciales, y cualesquiera otros importes asumidos por el Emisor en virtud de los Pagarés, del documento base informativo de incorporación de los Pagarés al MARF y de cualesquiera otros documentos relacionados con la emisión de los Pagarés (las “**Obligaciones Garantizadas**”). Estas garantías son solidarias con el Emisor y entre los Garantes.

En línea con lo anterior, los Garantes asumen solidariamente la obligación de pagar a los titulares de los Pagarés, a primer requerimiento, los importes a ellos debidos por el Emisor como consecuencia de cualquier incumplimiento del Emisor de las Obligaciones Garantizadas y hasta un máximo global de cincuenta millones de euros (50.000.000 €).

Cada una de las Garantías ha sido constituida por cada uno de los Garantes en virtud de la escritura pública otorgada ante el notario de Donostia-San Sebastián, don Fermín Lizarazu Aramayo, el 28 de septiembre de 2022 con el número 3.371 de su protocolo (la “**Escritura de Garantías**”).

Para la ejecución de las Garantías, el titular de los Pagarés deberá presentar por escrito a cualquiera de los Garantes un requerimiento de pago indicando el código ISIN del Pagaré en cuestión en las direcciones que se indican a continuación para cada uno de ellos:

- ULMA Agrícola, S.Coop. (ULMA Agrícola), Barrio Garibai nº 9, Oñati (Gipuzkoa).
- ULMA Conveyor Components, S.Coop. (ULMA Conveyor), Barrio Zelaieta, s/n, Otxandio (Bizkaia).
- ULMA C y E, S.Coop. (ULMA Construction), calle Obispo Otadui nº 3, Oñati (Gipuzkoa).
- ULMA Forja, S.Coop. (ULMA Advanced Forged Solutions), Barrio Zubillaga nº 3, Oñati (Gipuzkoa).
- ULMA Hormigón Polímero, S.Coop. (ULMA Architectural Solutions), Barrio Zubillaga nº 89, Oñati (Gipuzkoa).
- ULMA Manutención, S.Coop. (ULMA Handling Systems), Barrio Garagaltza nº 50, Oñati (Gipuzkoa).
- ULMA Packaging, S.Coop. (ULMA Packaging), calle Garibai nº 28, Oñati (Gipuzkoa).
- ULMA Servicios de Manutención, S.Coop. (ULMA Servicios de Manutención), calle Obispo Otadui nº 8, Oñati (Gipuzkoa).
- ULMA Embedded Solutions, S.Coop. (ULMA Embedded Solutions), Barrio Garagaltza nº51, Oñati (Gipuzkoa).

Para la ejecución judicial de las Garantías, la primera copia de la Escritura de Garantías deberá ser entregada al agente de pagos, Banca March, S.A., en la siguiente dirección: calle Núñez de Balboa, 70. Cualquier titular de los Pagarés tendrá derecho a solicitar copias adicionales ejecutivas de la Escritura de Garantías al notario otorgante de la misma, siendo a cargo del Emisor cualesquiera costes se deriven de la ejecución de las Garantías.

Los datos identificativos de cada uno de los Garantes constan en el apartado 2.2 de este Documento Base Informativo.

Además, los Pagarés podrán estar garantizados por otras garantías otorgadas por terceros o por otras entidades del Grupo ULMA de conformidad con los términos que se establezcan en cada caso.

23. Fiscalidad de los pagarés

A continuación, se resumen de forma genérica las principales implicaciones fiscales para los inversores en los Pagarés.

De conformidad con lo dispuesto en la legislación actualmente en vigor, los Pagarés se califican como activos financieros con rendimiento implícito. Las rentas derivadas de los mismos se conceptúan como rendimientos del capital mobiliario y están sometidas a los impuestos personales sobre la renta (Impuesto sobre la Renta de las Personas Físicas (“**IRPF**”), Impuesto sobre Sociedades (“**IS**”) e Impuesto sobre la Renta de no Residentes (“**IRNR**”)) y a su sistema de retenciones a cuenta, en los términos y condiciones establecidos en sus respectivas leyes reguladoras y demás normas que les sirven de desarrollo.

Con carácter enunciativo, aunque no excluyente, la normativa aplicable será la siguiente:

- *Ley 35/2006, de 28 de noviembre, del Impuesto sobre la Renta de las Personas Físicas y de modificación parcial de las leyes de los Impuestos sobre Sociedades, sobre la Renta de no Residentes y sobre el Patrimonio (“**Ley del IRPF**”)*, así como los artículos 74 y siguientes del *Real Decreto 439/2007, de 30 de marzo, por el que se aprueba el Reglamento del Impuesto sobre la Renta de las Personas Físicas y se modifica el Reglamento de Planes y Fondos de Pensiones, aprobado por Real Decreto 304/2004, de 20 de febrero (“**Reglamento del IRPF de Territorio Común**”)*.
- *Ley 27/2014, de 27 de noviembre, del Impuesto sobre Sociedades, (“**Ley del IS**”)* así como en los artículos 60 y siguientes del *Reglamento del Impuesto sobre Sociedades aprobado por el Real Decreto 634/2015, de 10 de julio (“**Reglamento del IS**”)*;
- *Real Decreto Legislativo 5/2004, de 5 de marzo, por el que se aprueba el texto refundido de la Ley del Impuesto sobre la Renta de no Residentes, así como en el Real Decreto 1776/2004, de 30 de julio por el que se aprueba el Reglamento del Impuesto sobre la Renta de no residentes (“**Reglamento del IRNR**”)*;

Todo ello, sin perjuicio de los regímenes tributarios forales del Concierto y Convenio económico en vigor, respectivamente, en los territorios históricos del País Vasco y en la Comunidad Foral de Navarra que, en su caso, pudieran ser aplicables, así como, aquellos

otros, regímenes tributarios que pudieran ser aplicables por las características específicas del inversor.

Como regla general, para proceder a la enajenación u obtención del reembolso de activos financieros con rendimiento implícito que deban ser objeto de retención en el momento de su transmisión, amortización o reembolso, habrá de acreditarse la previa adquisición de los mismos con intervención de los fedatarios o instituciones financieras obligadas a retener, así como el precio al que se realizó la operación. Las entidades financieras a través de las que se efectúe el pago de intereses o que intervengan en la transmisión, amortización o reembolso de los Pagarés, estarán obligadas a calcular el rendimiento imputable al titular del valor e informar del mismo, tanto al titular como a la Administración Tributaria a la que, asimismo, proporcionarán los datos correspondientes a las personas que intervengan en las operaciones antes enumeradas.

Igualmente, la tenencia de los Pagarés está sujeta en su caso, a la fecha de devengo de los respectivos impuestos, al Impuesto sobre el Patrimonio y al Impuesto sobre Sucesiones y Donaciones en virtud de lo dispuesto en cada caso en la normativa vigente.

En cualquier caso, dado que este extracto no pretende ser una descripción exhaustiva de todas las consideraciones de orden tributario, es recomendable que los inversores interesados en la adquisición de los Pagarés objeto de emisión consulten con sus abogados o asesores fiscales, quienes les podrán prestar un asesoramiento personalizado a la vista de sus circunstancias particulares. Del mismo modo, los inversores y potenciales inversores deberán tener en cuenta los cambios que la legislación o sus criterios de interpretación pudieran sufrir en el futuro.

Inversores personas físicas con residencia fiscal en territorio español

Impuesto sobre la Renta de las Personas Físicas

Con carácter general, los rendimientos de capital mobiliario obtenidos por la inversión en pagarés por parte de personas físicas residentes en territorio español estarán sujetos a retención, en concepto de pago a cuenta del IRPF correspondiente al perceptor, al tipo actualmente vigente del 19%. La retención que se practique será deducible de la cuota del IRPF, dando lugar, en su caso, a las devoluciones previstas en la legislación vigente.

Por su parte, la diferencia entre el valor de suscripción o adquisición del activo y su valor de transmisión, amortización, canje o reembolso tendrá la consideración de rendimiento implícito del capital mobiliario y se integrará en la base imponible del ahorro del ejercicio en el que se produzca la venta, amortización o reembolso, tributando al tipo impositivo vigente en cada momento, actualmente fijado para inversores residentes en territorio común en un 19% hasta 6.000 euros, un 21% de 6.000,01 euros hasta 50.000 euros, un 23% desde 50.000,01 euros hasta 200.000 euros y un 26% desde 200.000,01 euros en adelante.

Para proceder a la transmisión o reembolso de los activos se deberá acreditar la adquisición previa de los mismos con intervención de fedatarios o instituciones financieras obligadas a retener, así como por el precio por el que se realizó la operación. El Emisor no podrá proceder al reembolso cuando el tenedor no acredite su condición mediante el oportuno certificado de adquisición.

En caso de rendimientos obtenidos por la transmisión, la entidad financiera que actúe por cuenta del transmitente será la obligada a retener.

En el caso de rendimientos obtenidos por el reembolso, la entidad obligada a retener será el Emisor o la entidad financiera encargada de la operación.

Asimismo, en la medida en que a los Pagarés les resulte de aplicación el régimen contenido en la disposición adicional primera de la *Ley 10/2014, de 26 de junio, de ordenación, supervisión y solvencia de entidades de crédito* ("**Ley 10/2014**") será de aplicación, en los Pagarés emitidos a un plazo igual o inferior a 12 meses, el régimen de información dispuesto en el artículo 44 del *Real Decreto 1065/2007, de 27 de julio*, (el "**RD 1065/2007**") en la redacción dada por el *Real Decreto 1145/2011, de 29 de julio*.

Impuesto sobre el Patrimonio

Los inversores personas físicas residentes en territorio español titulares de valores representativos de la cesión a terceros de capitales propios negociados en mercados organizados están sometidos al Impuesto sobre el Patrimonio ("**IP**") por la totalidad del patrimonio neto del que sean titulares a 31 de diciembre de cada año natural, con independencia del lugar donde estén situados los bienes o puedan ejercitarse los derechos.

La tributación se exigirá conforme a lo dispuesto en la normativa del IP que, a estos efectos, fija un mínimo exento de 700.000 euros por cada contribuyente residente en territorio común, de acuerdo con una escala de gravamen cuyos tipos marginales oscilan entre el 0,2 por 100 y el 3,5 por 100, todo ello sin perjuicio de la normativa específica aprobada, en su caso, por cada Comunidad Autónoma o por los territorios forales, en caso de resultar de aplicación los regímenes tributarios de los territorios históricos del País Vasco o de la Comunidad Foral de Navarra, respectivamente.

Impuesto sobre Sucesiones y Donaciones

Las personas físicas residentes en España que adquieran los Pagarés o derechos sobre los mismos por herencia, legado o donación estarán sometidos al Impuesto de acuerdo con las normas estatales, forales y autonómicas que sean de aplicación según sea el lugar de residencia habitual del causante o donatario si era residente en España o del adquirente, en caso de que el causante no residiera en España en las adquisiciones mortis causa, y según el lugar de residencia del donatario, en el caso de adquisiciones inter vivos.

Inversores personas jurídicas con residencia fiscal en territorio español

Impuesto sobre Sociedades

Los rendimientos obtenidos por sujetos pasivos del IS procedentes de los Pagarés tanto con ocasión del pago de intereses como con motivo de su transmisión, reembolso, amortización o canje se integrarán en la base imponible del impuesto, gravándose al tipo general del 25% en el caso de que la base imponible del impuesto, una vez realizados los ajustes extracontables pertinentes, resultase positiva.

Los rendimientos obtenidos por sujetos pasivos del IS procedentes de estos activos financieros están exceptuados de la obligación de retener siempre que los pagarés (i) estén representados mediante anotaciones en cuenta y (ii) se negocien en un mercado secundario oficial de valores español, o en el MARF. No obstante, las entidades de crédito y demás entidades financieras que formalicen con sus clientes contratos de cuentas basadas en operaciones sobre activos financieros, estarán obligadas a retener respecto de los rendimientos obtenidos por las entidades titulares de las citadas cuentas. En caso de estar sujeto a la retención, con el carácter de pago a cuenta del IS, esta se practicará al tipo actualmente en vigor del 19%. La retención a cuenta que en su caso se practique, será deducible de la cuota del IS.

El procedimiento para hacer efectiva la exención descrita en el párrafo anterior, será el contenido en la Orden de 22 de diciembre de 1999.

Las entidades financieras que intervengan en las operaciones de transmisión o reembolso estarán obligadas a calcular el rendimiento imputable al titular del valor e informar del mismo tanto al titular como a la Administración tributaria.

No obstante lo anterior, en la medida en que a los Pagarés les resulte de aplicación el régimen contenido en la disposición adicional primera de la Ley 10/2014, será aplicable para hacer efectiva la exención de retención, en los Pagarés emitidos a un plazo igual o inferior a 12 meses, el procedimiento previsto en el artículo 44 del RD 1065/2007.

Impuesto sobre el Patrimonio

Las personas jurídicas no están sujetas al IP.

Impuesto sobre Sucesiones y Donaciones

Las personas jurídicas no son contribuyentes del Impuesto sobre Sucesiones y Donaciones.

Inversores no residentes en territorio español

Impuesto sobre la Renta de no Residentes – Inversores no residentes en España con establecimiento permanente

Los inversores no residentes con establecimiento permanente en España aplicarán un régimen tributario similar al descrito para los inversores personas jurídicas residentes en España.

Impuesto sobre la Renta de no Residentes – Inversores no residentes en España sin establecimiento permanente

En la medida en que se cumplan los requisitos previstos en la disposición adicional primera de la Ley 10/2014 y el inversor no residente sin establecimiento permanente acredite su condición, los rendimientos derivados de los Pagarés se encontrarán exentos en el IRNR en los mismos términos establecidos para los rendimientos derivados de la Deuda Pública de acuerdo con el artículo 14.1 d) de la LIRNR, con independencia del lugar de residencia.

En los Pagarés emitidos a un plazo igual o inferior a 12 meses, para que sea aplicable dicha exención, será necesario cumplir con el procedimiento previsto en el artículo 44 del RD 1065/2007.

En todo caso, estarán exentos los intereses y demás rendimientos obtenidos por la cesión a terceros de capitales propios obtenidos sin mediación de establecimiento permanente, por residentes en otro Estado miembro de la Unión Europea o por establecimientos permanentes de dichos residentes situados en otro Estado miembro de la Unión Europea, en la medida en que estos sean los beneficiarios efectivos de los rendimientos.

Asimismo, podría resultar de aplicación una exención de tributación o, en su caso, un tipo reducido, si el preceptor es residente en un país que haya suscrito con España un convenio para evitar la doble imposición que establezca que dicha exención o tipo reducido y siempre que el citado inversor acredite su derecho a la aplicación del mencionado convenio a través de la aportación del correspondiente certificado de residencia fiscal relativo al ejercicio en que se obtengan las rentas.

En caso de que no resulte de aplicación ninguna exención, los rendimientos derivados de la diferencia entre el valor de amortización, transmisión, reembolso o canje de los Pagarés emitidos bajo este Programa y su valor de suscripción o adquisición, obtenidos por inversores sin residencia fiscal en España, quedarán sujetos, con carácter general, a retención al tipo impositivo del 19% sin perjuicio de lo dispuesto en los convenios para evitar la doble imposición suscritos por España.

Impuesto sobre el Patrimonio

Sin perjuicio de lo que resulte de los convenios para evitar la doble imposición suscritos por España, están sujetas al IP, con carácter general, las personas físicas que no tengan su residencia habitual en España de conformidad con lo dispuesto en el artículo 9 de la Ley del IRPF, que sean titulares a 31 de diciembre de cada año natural, de bienes situados o derechos ejercitables en el mismo, sin perjuicio de las exenciones que pudieran resultar aplicables.

No obstante lo anterior, tras la sentencia del Tribunal de Justicia de la Unión Europea de 3 de septiembre de 2014 (asunto C-127/12), los contribuyentes no residentes que sean residentes en un Estado miembro de la Unión Europea o del Espacio Económico Europeo tendrán derecho a la aplicación de la normativa propia aprobada por la Comunidad Autónoma donde radique el mayor valor de los bienes y derechos de que sean titulares y por los que se exija el impuesto, porque estén situados, puedan ejercitarse o hayan de cumplirse en territorio español.

Impuesto sobre Sucesiones y Donaciones

Conforme a la Ley del ISD, las personas físicas no residentes en España que adquieran los Pagarés o derechos sobre los mismos por herencia, legado o donación y que sean residentes en un país con el que España tenga suscrito un convenio para evitar la doble imposición en relación con dicho impuesto, estarán sometidos a tributación de acuerdo con lo establecido en el respectivo convenio. Para la aplicación de lo dispuesto en el mismo, será necesario contar con la acreditación de la residencia fiscal mediante el correspondiente certificado válidamente emitido por las autoridades fiscales del país de

residencia del inversor en el que se especifique expresamente la residencia a los efectos previstos en el convenio.

En caso de que no resulte de aplicación un convenio de doble imposición, las personas físicas no residentes en España estarán sometidas al Impuesto sobre Sucesiones y Donaciones. El tipo efectivo puede oscilar entre el 0 y el 81,6 por ciento.

No obstante lo anterior, en estos casos, la sentencia del Tribunal de Justicia de la Unión Europea de 3 de septiembre de 2014 (asunto C-127/12) determinó que el Reino de España había incumplido el ordenamiento jurídico comunitario al permitir que se establecieran diferencias de trato fiscal en las donaciones y sucesiones en las que intervenían no residentes en España. Con el fin de eliminar los supuestos de discriminación, se modificó la Ley del ISD para introducir una serie de reglas que permitieran la plena equiparación del tratamiento en el impuesto en las situaciones discriminatorias indicadas por el Tribunal. En consecuencia, será posible la aplicación de los beneficios fiscales aprobados por determinadas Comunidades Autónomas a los no residentes en España.

Imposición Indirecta en la adquisición y transmisión de los títulos emitidos

La adquisición y, en su caso, posterior transmisión de los Pagarés está exenta del Impuesto sobre Transmisiones Patrimoniales Onerosas y Actos Jurídicos Documentados y del Impuesto sobre el Valor Añadido, en los términos expuestos en el artículo 314 de la Ley del Mercado de Valores y concordantes de las leyes reguladoras de los impuestos citados.

24. Publicación del documento base informativo

El Documento Base Informativo se publicará en la web del MARF (www.bmerf.es).

25. Descripción del sistema de colocación y suscripción de la emisión

25.1 Colocación por las Entidades Colaboradoras

Las Entidades Colaboradoras actuarán como colocadoras de los Pagarés, no obstante, podrán suscribir Pagarés en nombre propio.

Las Entidades Colaboradoras podrán solicitar al Emisor cualquier día hábil, entre las 10:00 y 14:00 (CET) horas, cotizaciones de volumen y tipos de interés para potenciales emisiones de Pagarés a fin de poder llevar a cabo los correspondientes procesos de prospección de la demanda entre inversores cualificados o clientes profesionales.

La determinación del importe, el tipo de interés, la fecha de emisión y de desembolso, la fecha de vencimiento, así como el resto de los términos de cada emisión colocada por la Entidades Colaboradoras serán acordados entre el Emisor y cada Entidad Colaboradora.

El acuerdo entre el Emisor y cada Entidad Colaboradora se cerrará en el mismo día de la petición, siendo la fecha de emisión y desembolso la acordada por las partes, debiendo ser esta posterior, al menos, en dos días hábiles que deberá a la fecha del acuerdo de

emisión.

En caso de que una emisión de Pagarés se suscriba originariamente por una Entidad Colaboradora para su posterior transmisión a los inversores finales, el precio al que la Entidad Colaboradora transmita los Pagarés será el que libremente se acuerde entre dichas partes (que podría, por tanto, no coincidir con el precio de emisión, es decir, con el importe efectivo).

25.2 Colocación por el Emisor

El Emisor podrá colocar los Pagarés emitidos al amparo del Programa de Pagarés directamente entre los inversores. La determinación del importe, el tipo de interés, la fecha de emisión y de desembolso, la fecha de vencimiento y los restantes términos de la emisión serán acordados directamente por el Emisor con los inversores que suscriban los Pagarés.

26. Gastos del programa de pagarés

Los gastos de los servicios de asesoramiento legal y financiero, así como de otros servicios prestados al Emisor con ocasión del establecimiento del Programa de Pagarés ascienden aproximadamente a un total de sesenta mil euros (60.000 €), sin incluir impuestos e incluyendo las tasas de MARF e IBERCLEAR.

27. Incorporación de los pagarés

27.1 Solicitud de incorporación de los Pagarés al Mercado Alternativo de Renta Fija. Plazo de incorporación

Se solicitará la incorporación de los Pagarés descritos en este Documento Base Informativo en el sistema multilateral de negociación denominado Mercado Alternativo de Renta Fija (MARF).

El Emisor se compromete a realizar todos los trámites necesarios para que los Pagarés coticen en dicho mercado en un plazo máximo de siete días hábiles a contar desde cada fecha de emisión, que coincidirá, como se ha indicado anteriormente, con la fecha de desembolso.

La fecha de incorporación de los Pagarés al MARF deberá ser, en todo caso, una fecha comprendida dentro del periodo de vigencia de este Documento Base Informativo y anterior a la fecha de vencimiento de los respectivos Pagarés. En caso de incumplimiento de dicho plazo, se comunicarán los motivos del retraso a MARF y se harán públicos los mismos a través de una comunicación de otra información relevante, sin perjuicio de la eventual responsabilidad contractual en que pueda incurrir el Emisor.

MARF adopta la estructura jurídica de un sistema multilateral de negociación, en los términos previstos en los artículos 26, 44 y concordantes del *Real Decreto-ley 21/2017, de 29 de diciembre, de medidas urgentes para la adaptación del derecho español a la normativa de la Unión Europea en materia del mercado de valores*, constituyéndose en un mercado alternativo, no oficial, para la negociación de los valores de renta fija.

Este Documento Base Informativo es el requerido por la Circular 2/2018.

Ni el MARF, ni CNMV, ni las Entidades Colaboradoras han aprobado o efectuado ningún tipo de verificación o comprobación en relación con el contenido de este Documento Base Informativo, de las cuentas anuales auditadas del Emisor, de los estados financieros anuales compilados adjuntos a este Documento Base Informativo y del Informe de Solvencia emitido por Ethifinance ni de los demás documentos requeridos por la Circular 2/2018. La intervención del MARF no supone una manifestación o reconocimiento sobre el carácter completo, comprensible y coherente de la información contenida en la documentación aportada por el Emisor.

Se recomienda al inversor leer íntegramente y cuidadosamente este Documento Base Informativo con anterioridad a cualquier decisión de inversión relativa a los Pagarés.

El Emisor hace constar expresamente que conoce los requisitos y condiciones que se exigen para la incorporación, permanencia y exclusión de los Pagarés en el MARF, según la legislación vigente y los requerimientos de su organismo rector, aceptando cumplirlos.

La liquidación de las operaciones se realizará a través de IBERCLEAR. El Emisor hace constar expresamente que conoce los requisitos para el registro y liquidación en IBERCLEAR.

27.2 Publicación de la incorporación de las emisiones de los Pagarés

Se informará de la incorporación de las emisiones de los Pagarés a través de la página web del MARF (www.bmerf.es).

28. Contrato de liquidez

El Emisor no ha suscrito con ninguna entidad compromiso de liquidez alguno sobre los Pagarés a emitir bajo el Programa de Pagarés.

En Oñati (Gipuzkoa), el 13 de octubre de 2022.

Como responsable del Documento Base Informativo

Don Ignacio Gabilondo Mugarza
ULMA Inversiones, S. Coop.

EMISOR

ULMA Inversiones, S.Coop.
Garagaltza Auzoa, 51
20560 Oñati (Gipuzkoa)

GARANTES

ULMA Agrícola, S.Coop.
Barrio Garibai, 9
20560 Oñati (Gipuzkoa)

**ULMA Conveyor Components,
S.Coop.**
Barrio Zelaieta, s/n
48210 Otxandio (Bizkaia)

ULMA CyE, S.Coop.
Calle Obispo Otadui, 3
20560 Oñati (Gipuzkoa)

ULMA Forja, S.Coop.
Barrio Zubillaga, 3
20560 Oñati (Gipuzkoa)

ULMA Hormigón Polímero, S.Coop.
Barrio Zubillaga, 89
20560 Oñati (Gipuzkoa)

ULMA Manutención, S.Coop.
Barrio Garagaltza, 50
20560 Oñati (Gipuzkoa)

ULMA Packaging, S.Coop.
Calle Garibai, 28
20560 Oñati (Gipuzkoa)

**ULMA Servicios de Manutención,
S.Coop.**
Calle Obispo Otadui, 8
20560 Oñati (Gipuzkoa)

ULMA Embedded Solutions, S.Coop.
Garagaltza Auzoa, 51
20560 Oñati (Gipuzkoa)

ENTIDADES COLABORADORAS

Banca March, S.A.
Avenida Alejandro Rosselló, 8
07002 Palma de Mallorca

Norbolsa, Sociedad de Valores, S.A.
Plaza Euskadi 5 (Torre Iberdrola),
planta 26
48009 Bilbao

ASESOR REGISTRADO

Banca March, S.A.
Avenida Alejandro Rosselló, 8
07002 Palma de Mallorca

AGENTE DE PAGOS

Banca March, S.A.
Avenida Alejandro Rosselló, 8
07002 Palma de Mallorca

ASESOR LEGAL

J&A Garrigues, S.L.P.
Calle Hermosilla, 3
28001 Madrid

ANEXO 1

**CUENTAS ANUALES INDIVIDUALES AUDITADAS DEL EMISOR
CORRESPONDIENTES AL EJERCICIO CERRADO A 31 DE
DICIEMBRE DE 2020**

Informe de Auditoría de Cuentas Anuales Abreviadas
emitido por un Auditor Independiente

ULMA INVERSIONES, S.COOP.
Cuentas Anuales Abreviadas
correspondientes al ejercicio anual terminado
el 31 de diciembre de 2020



INFORME DE AUDITORÍA DE CUENTAS ANUALES ABREVIADAS EMITIDO POR UN AUDITOR INDEPENDIENTE

A los socios de ULMA Inversiones, S. Coop.:

Opinión

Hemos auditado las cuentas anuales abreviadas de ULMA Inversiones, S. Coop. (la Sociedad) que comprenden el balance abreviado a 31 de diciembre de 2020, la cuenta de pérdidas y ganancias abreviada y la memoria abreviada correspondientes al ejercicio anual terminado en dicha fecha.

En nuestra opinión, las cuentas anuales abreviadas adjuntas expresan, en todos los aspectos significativos, la imagen fiel del patrimonio y de la situación financiera de la Sociedad a 31 de diciembre de 2020, así como de sus resultados correspondientes al ejercicio anual terminado en dicha fecha, de conformidad con el marco normativo de información financiera que resulta de aplicación (que se identifica en la Nota 2 de la memoria abreviada) y, en particular, con los principios y criterios contables contenidos en el mismo.

Fundamento de la opinión

Hemos llevado a cabo nuestra auditoría de conformidad con la normativa reguladora de la actividad de auditoría de cuentas vigente en España. Nuestras responsabilidades de acuerdo con dichas normas se describen más adelante en la sección *Responsabilidades del auditor en relación con la auditoría de las cuentas anuales abreviadas* de nuestro informe.

Somos independientes de la Sociedad de conformidad con los requerimientos de ética, incluidos los de independencia, que son aplicables a nuestra auditoría de las cuentas anuales en España según lo exigido por la normativa reguladora de la actividad de auditoría de cuentas. En este sentido, no hemos prestado servicios distintos a los de la auditoría de cuentas ni han concurrido situaciones o circunstancias que, de acuerdo con lo establecido en la citada normativa reguladora, hayan afectado a la necesaria independencia de modo que se haya visto comprometida.

Consideramos que la evidencia de auditoría que hemos obtenido proporciona una base suficiente y adecuada para nuestra opinión.

Aspectos más relevantes de la auditoría

Los aspectos más relevantes de la auditoría son aquellos que, según nuestro juicio profesional, han sido considerados como los riesgos de incorrección material más significativos en nuestra auditoría de las cuentas anuales abreviadas del periodo actual. Estos riesgos han sido tratados en el contexto de nuestra auditoría de las cuentas anuales abreviadas en su conjunto, y en la formación de nuestra opinión sobre éstas, y no expresamos una opinión por separado sobre esos riesgos.

Valoración de las inversiones en empresas del grupo y asociadas

Descripción Tal y como se indica en las notas 5 y 6 de la memoria abreviada adjunta, a 31 de diciembre de 2020 la Sociedad tiene registrada la inversión en instrumentos de patrimonio y los créditos a cobrar a empresas del grupo por importe de 14 y 135 millones de euros, respectivamente, en el epígrafe "Inversiones en empresas del grupo y asociadas" a corto y largo plazo del balance abreviado adjunto. Tal y como se describe en la Nota 4.1 de la memoria abreviada adjunta, el cálculo del deterioro sobre estas inversiones se determina como resultado de la comparación entre el valor contable de la inversión y su valor recuperable. El riesgo de que algunos de estos instrumentos de patrimonio y de créditos a cobrar no estén correctamente valorados, unido a la relevancia de los importes involucrados, nos han hecho considerar la valoración de las inversiones en empresas del grupo como un aspecto relevante de nuestra auditoría.

Nuestra
respuesta

Nuestros procedimientos de auditoría han incluido, entre otros, los siguientes:

- ▶ Revisión de los procedimientos seguidos por la Sociedad en la identificación de los posibles deterioros.
- ▶ Evaluación de si los activos financieros mencionados están correctamente valorados mediante la revisión de los valores netos contables corregidos por las plusvalías tácitas existentes al cierre del ejercicio en el caso de las inversiones en instrumentos de patrimonio y en el análisis de la recuperabilidad en relación con los créditos concedidos.
- ▶ Comprobación de que la información reflejada en la memoria abreviada cumple con lo especificado por la normativa contable.

Deudas a largo y corto plazo

Descripción Al 31 de diciembre de 2020 la Sociedad presenta deudas financieras en el pasivo no corriente y corriente del balance abreviado adjunto por importe de 95 y 34 millones de euros, respectivamente. La Sociedad es un vehículo de financiación para las cooperativas adscritas al Grupo Cooperativo Ulma. Dados los importes implicados y el peso de los mismos sobre el total del pasivo, esta área ha sido objeto de atención en nuestra auditoría. En la Nota 8 de la memoria abreviada adjunta el Consejo Rector describe las características específicas a la deuda a largo y corto plazo.

Nuestra
respuesta

Nuestros procedimientos de auditoría han incluido entre otros:

- ▶ Revisión de los contratos suscritos con entidades financieras y otras entidades.
- ▶ Comprobación de las deudas pendientes de pago al cierre el ejercicio con los contratos de financiación suscritos, así como de la correcta clasificación entre el largo y el corto plazo de la citada deuda. También se comprueba la adecuada periodificación, en su caso, de los intereses devengados y no pagados.
- ▶ Comprobación de que la información reflejada en la memoria abreviada cumple con lo especificado por la normativa contable.

Responsabilidad del Consejo Rector en relación con las cuentas anuales abreviadas

El Consejo Rector es responsable de formular las cuentas anuales abreviadas adjuntas, de forma que expresen la imagen fiel del patrimonio, de la situación financiera y de los resultados de la Sociedad, de conformidad con el marco normativo de información financiera aplicable a la entidad en España, que se identifica en la Nota 2 de la memoria abreviada adjunta, y del control interno que consideren necesario para permitir la preparación de cuentas anuales abreviadas libres de incorrección material, debida a fraude o error.

En la preparación de las cuentas anuales abreviadas, el Consejo Rector es responsable de la valoración de la capacidad de la Sociedad para continuar como empresa en funcionamiento, revelando, según corresponda, las cuestiones relacionadas con la empresa en funcionamiento y utilizando el principio contable de empresa en funcionamiento excepto si los miembros del Consejo Rector tienen intención de liquidar la sociedad o de cesar sus operaciones, o bien no exista otra alternativa realista.

Responsabilidades del auditor en relación con la auditoría de las cuentas anuales abreviadas

Nuestros objetivos son obtener una seguridad razonable de que las cuentas anuales abreviadas en su conjunto están libres de incorrección material, debida a fraude o error, y emitir un informe de auditoría que contiene nuestra opinión.

Seguridad razonable es un alto grado de seguridad, pero no garantiza que una auditoría realizada de conformidad con la normativa reguladora de la actividad de auditoría de cuentas vigente en España siempre detecte una incorrección material cuando existe. Las incorrecciones pueden deberse a fraude o error y se consideran materiales si, individualmente o de forma agregada, puede preverse razonablemente que influyan en las decisiones económicas que los usuarios toman basándose en las cuentas anuales.

Como parte de una auditoría de conformidad con la normativa reguladora de la actividad de auditoría de cuentas vigente en España, aplicamos nuestro juicio profesional y mantenemos una actitud de escepticismo profesional durante toda la auditoría. También:

- ▶ Identificamos y valoramos los riesgos de incorrección material en las cuentas anuales abreviadas, debida a fraude o error, diseñamos y aplicamos procedimientos de auditoría para responder a dichos riesgos y obtenemos evidencia de auditoría suficiente y adecuada para proporcionar una base para nuestra opinión. El riesgo de no detectar una incorrección material debida a fraude es más elevado que en el caso de una incorrección material debida a error, ya que el fraude puede implicar colusión, falsificación, omisiones deliberadas, manifestaciones intencionadamente erróneas, o la elusión del control interno.
- ▶ Obtenemos conocimiento del control interno relevante para la auditoría con el fin de diseñar procedimientos de auditoría que sean adecuados en función de las circunstancias, y no con la finalidad de expresar una opinión sobre la eficacia del control interno de la entidad.
- ▶ Evaluamos si las políticas contables aplicadas son adecuadas y la razonabilidad de las estimaciones contables y la correspondiente información revelada por el Consejo Rector.

- ▶ Concluimos sobre si es adecuada la utilización, por los miembros del Consejo Rector, del principio contable de empresa en funcionamiento y, basándonos en la evidencia de auditoría obtenida, concluimos sobre si existe o no una incertidumbre material relacionada con hechos o con condiciones que pueden generar dudas significativas sobre la capacidad de la Sociedad para continuar como empresa en funcionamiento. Si concluimos que existe una incertidumbre material, se requiere que llamemos la atención en nuestro informe de auditoría sobre la correspondiente información revelada en las cuentas anuales abreviadas o, si dichas revelaciones no son adecuadas, que expresemos una opinión modificada. Nuestras conclusiones se basan en la evidencia de auditoría obtenida hasta la fecha de nuestro informe de auditoría. Sin embargo, los hechos o condiciones futuros pueden ser la causa de que la Sociedad deje de ser una empresa en funcionamiento.
- ▶ Evaluamos la presentación global, la estructura y el contenido de las cuentas anuales abreviadas, incluida la información revelada, y si las cuentas anuales abreviadas representan las transacciones y hechos subyacentes de un modo que logran expresar la imagen fiel.

Nos comunicamos con el Consejo Rector de la entidad en relación con, entre otras cuestiones, el alcance y el momento de realización de la auditoría planificados y los hallazgos significativos de la auditoría, así como cualquier deficiencia significativa del control interno que identificamos en el transcurso de la auditoría.

Entre los riesgos significativos que han sido objeto de comunicación al Consejo Rector de la entidad, determinamos los que han sido de la mayor significatividad en la auditoría de las cuentas anuales abreviadas del periodo actual y que son, en consecuencia, los riesgos considerados más significativos.

Describimos esos riesgos en nuestro informe de auditoría salvo que las disposiciones legales o reglamentarias prohíban revelar públicamente la cuestión.

AUDITORES
INSTITUTO DE Censores JURADOS
de Cuentas de España

ERNST & YOUNG, S.L.
(Inscrita en el Registro Oficial de Auditores
de Cuentas con el Nº 50530)

ERNST & YOUNG, S.L.

2021 Núm. 03/21/02945
SELLO CORRECTIVO: 96,00 EUR
Informe de auditoría de cuentas sujeto
a la normativa de auditoría de cuentas
española e internacional

Alberto Peña Martínez
(Inscrito en el Registro Oficial de Auditores
de Cuentas con el Nº 15290)

28 de mayo 2021

ULMA INVERSIONES, S. COOP.

**Cuentas Anuales Abreviadas
correspondientes al ejercicio anual terminado el
31 de diciembre de 2020**

ÍNDICE

CUENTAS ANUALES ABREVIADAS

- Balance abreviado al 31 de diciembre de 2020

- Cuenta de pérdidas y ganancias abreviada correspondiente al ejercicio anual terminado el 31 de diciembre de 2020

- Memoria abreviada correspondiente al ejercicio anual terminado el 31 de diciembre de 2020

ULMA INVERSIONES, S. COOP.
Balance abreviado al 31 de diciembre de 2020
(Expresado en euros)

ACTIVO	Notas	2020	2019
ACTIVO NO CORRIENTE		99.995.955	80.858.568
Inmovilizado intangible		99.399	38.615
Inversiones en empresas del grupo y asociadas a largo plazo	5	99.896.436	80.819.953
Inversiones financieras a largo plazo		120	-
ACTIVO CORRIENTE		54.422.910	53.857.928
Deudores comerciales y otras cuentas a cobrar		2.301.907	3.394.514
Clientes por ventas y prestaciones de servicios	6	1.113.702	1.595.420
Deudores varios	6	319.175	1.208.683
Activos por impuesto corriente	9	785.110	456.870
Otros créditos con las Administraciones Públicas	9	83.290	133.541
Inversiones en empresas del grupo y asociadas a corto plazo	6	49.958.469	48.184.515
Efectivo y otros activos líquidos equivalentes		2.162.534	2.278.899
TOTAL ACTIVO		154.418.865	134.716.496
PATRIMONIO NETO Y PASIVO	Notas	2020	2019
PATRIMONIO NETO		24.889.837	22.486.007
FONDOS PROPIOS		24.889.837	22.486.007
Capital	7.1	2.091.518	2.091.518
Reservas		1.943.260	969.110
Fondo de reserva obligatorio	7.3	1.059.749	624.526
Otras reservas		883.511	344.584
Fondos capitalizados	7.2	17.451.183	16.061.628
Excedente de la cooperativa	3	1.151.448	2.490.747
Fondo de Cooperación Intercooperativa	7.5	2.389.599	1.187.635
Remuneración a cuenta del ejercicio	7.2	(137.171)	(314.631)
PASIVO NO CORRIENTE		95.050.232	74.952.819
Deudas a largo plazo	8	95.050.232	74.952.819
PASIVO CORRIENTE		34.478.796	37.277.670
Contribución para la educación y promoción cooperativa a largo plazo	4.3	53.383	160.693
Deudas a corto plazo	8	34.068.611	36.459.596
Deudas a corto plazo con socios	8	137.171	314.631
Acreedores comerciales y otras cuentas a pagar		219.631	342.750
Acreedores varios	8	187.837	342.750
Otras deudas con las Administraciones Públicas	9	31.794	-
TOTAL PATRIMONIO NETO Y PASIVO		154.418.865	134.716.496

ULMA INVERSIONES, S. COOP.**Cuenta de pérdidas y ganancias abreviada correspondiente al ejercicio anual terminado el 31 de diciembre de 2020**

(Expresado en euros)

	Notas	2020	2019
OPERACIONES CONTINUADAS			
Importe neto de la cifra de negocios	11.1	1.449.495	1.659.258
Otros ingresos de explotación	11.2	675.689	1.201.966
Otros gastos de explotación		(799.183)	(257.754)
Amortización del inmovilizado		(18.265)	(1.631)
Dotación al Fondo de Educación, Formación y Promoción	4.3	(53.383)	(103.290)
RESULTADO DE EXPLOTACIÓN		1.254.353	2.498.549
Ingresos financieros		1.777.343	880.667
Por deudas con empresas del Grupo		1.777.343	880.667
Gastos financieros		(1.851.807)	(918.725)
Por deudas con terceros	8	(1.851.807)	(918.725)
RESULTADO FINANCIERO		(74.464)	(38.058)
RESULTADO ANTES DE IMPUESTOS		1.179.889	2.460.491
Impuesto sobre beneficios	9.1	(28.441)	30.256
RESULTADO DEL EJERCICIO PROCEDENTE DE OPERACIONES CONTINUADAS		1.151.448	2.490.747
RESULTADO DEL EJERCICIO		1.151.448	2.490.747

1. NATURALEZA, ACTIVIDADES DE LA SOCIEDAD Y COMPOSICIÓN DEL GRUPO

Ulma Inversiones, S. Coop. (en adelante la Sociedad) se constituyó el 7 de julio de 2016, por un tiempo indefinido, como una cooperativa de segundo grado con sujeción a los Principios y Disposiciones de la Ley 4/1993 de 24 de junio de Cooperativas del País Vasco aprobada en el Parlamento Vasco. Las cooperativas de segundo grado están constituidas por al menos dos cooperativas, pudiendo integrarse en calidad de socios otras personas jurídicas, públicas o privadas y empresarios individuales, hasta un máximo del 45% del total de los socios, así como socios trabajadores. La Sociedad tiene su domicilio fiscal en Oñati (Gipuzkoa).

El objeto social de la Sociedad es la promoción y fomento de empresas mediante participación temporal en su capital por un periodo de tiempo indefinido, siendo sus principales actividades:

- Promoción de nuevas cooperativas.
- Promoción de nuevas actividades en entidades ya existentes.
- Promoción de sociedades mercantiles.
- Suscripción y compra de acciones o participaciones de sociedades mercantiles dedicadas a actividades empresariales.
- Suscripción y compra de participaciones contabilizadas como capital social de cooperativas dedicadas a la misma actividad.
- Suscripción de títulos de renta fija, créditos participativos y concesión de préstamos y créditos en general a las sociedades mercantiles indicadas, así como el otorgamiento de garantías o avales a las mismas.
- Financiación de las cooperativas y socios mediante fórmulas de financiación distintas a las aportaciones al capital social. La concesión de préstamos y créditos en general, así como el otorgamiento de garantías o avales a dichas cooperativas.
- Prestación directa a las entidades indicadas de servicios de asesoramiento, asistencia técnica y otros similares que guarden relación con la administración de las mismas, con su estructura financiera o con sus procesos productivos o de comercialización.

Ulma Inversiones, S. Coop., forma parte del Grupo Cooperativo Ulma (en adelante Grupo Ulma), el cual está formado por una serie de sociedades que se han adherido a la misma, pero que no forman un grupo desde el punto de vista mercantil, dado que no existe ninguna vinculación societaria entre ellos ni existe ninguna sociedad que mantenga control sobre otra. La adhesión que se rige por las Normas de Organización del Grupo aprobadas en julio de 1988 y posteriores actualizaciones, trata de establecer las condiciones de solidaridad entre las sociedades adscritas, mediante la planificación de relaciones comerciales, financieras y de intercambio de personal, entre otras prestando especial atención:

- Al desarrollo de una política empresarial que potencie la actual presencia multilocal, proporcionando el mayor asentamiento posible en Oñati (Gipuzkoa) y su entorno, buscando la proyección y dimensión empresarial de las actividades que el espacio económico europeo o el tamaño adecuado obliguen.
- A mantener los puestos de trabajo existentes y crear nuevos, preferentemente en régimen cooperativo, como exigencia intrínseca de éxito empresarial.
- A dirigir el proyecto global de futuro, generando el máximo posible de economías de escala potenciando la capacidad de oferta y del resto de funciones empresariales, valorando las alternativas y expectativas emergentes, al objeto de proporcionar progresivamente un Grupo Cooperativo más cohesionado.

ULMA INVERSIONES, S. COOP.

Memoria abreviada correspondiente al ejercicio anual terminado el 31 de diciembre de 2020

- A coparticipar en el entorno cooperativo y empresarial próximo, en la medida en que de una actuación conjunta consensuada puedan obtenerse claras oportunidades de consolidación y desarrollo empresarial.
- A la participación formal en las entidades de supraestructura que han surgido a lo largo de la experiencia cooperativa Mondragón, en particular Caja Laboral y Lagun Aró EPSV, y en cuantas organizaciones de carácter docente tecnológico, o de otra naturaleza, se participe o se decide emprender.

Las sociedades adscritas a Grupo Ulma son las siguientes:

Sociedad	Domicilio	Auditor
Ulma C y E, S. Coop.	Oñati	Ernst & Young, S.L.
Ulma Conveyor Components, S. Coop.	Otxandio	LKS Auditores
Ulma Packaging, S. Coop.	Oñati	Ernst & Young, S.L.
Ulma Agrícola, S. Coop.	Oñati	LKS Auditores
Ulma Embedded Solutions, S. Coop.	Oñati	LKS Auditores
Ulma Forja, S. Coop.	Oñati	LKS Auditores
Ulma Hormigón Polímero, S. Coop.	Oñati	LKS Auditores
Ulma Mantenición, S. Coop.	Oñati	LKS Auditores
Ulma Servicios de Mantenición, S. Coop.	Oñati	LKS Auditores
Ulma Fundazioa	Oñati	Ernst & Young, S.L.

El principal objeto de la Sociedad es la gestión del Fondo de Expansión Divisional (FED), que se nutre mediante el desembolso del 7% de los excedentes brutos positivos del ejercicio del resto de sociedades del Grupo Ulma, realizado mediante un 2% en forma de subvención y 5% en forma de aportación de capital.

Con fecha 22 de julio de 2016, Mondragón Inversiones, S. Coop., Ulma Inversiones, S. Coop., y todas las sociedades adheridas al Grupo Ulma, firmaron un Contrato Marco de Desinversión. En dicho contrato las partes acordaron que se proceda a la segregación de las posiciones netas de inversiones y aportaciones de Mondragón Inversiones en las entidades del Grupo Ulma y sus sociedades filiales y de las entidades adheridas a Grupo Ulma en Mondragón Inversiones, S. Coop. mediante el siguiente proceso de desinversión:

- Transmisión de Mondragón Inversiones, S. Coop. a Ulma Inversiones, S. Coop. de las aportaciones al capital, obligatorias y voluntarias, y las partes sociales con voto de las que era titular en las entidades adheridas a Grupo Ulma, S. Coop., con la consecuente baja como socio colaborador y titular de partes sociales con veto en dichas entidades. El precio de dichas aportaciones ascendió a 17.213.756 euros.
- Transmisión de Mondragón Inversiones, S. Coop. a Ulma Inversiones, S. Coop. de las acciones y participaciones sociales que ostentaba en Centroman Norte, S.A. y Centroman Alquiler, S.L. (filiales de Ulma Servicios de Mantenición, S. Coop.). El precio de dichas acciones y participaciones sociales ascendió a 2.200.000 euros.
- Baja de las entidades de Grupo Ulma, S. Coop. de su condición de socio en Mondragón Inversiones, S. Coop., y posterior reembolso de Mondragón Inversiones, S. Coop. de las aportaciones obligatorias y aportaciones financieras subordinadas desembolsadas por las entidades de Grupo Ulma. El precio de dichas aportaciones obligatorias y voluntarias ascendió a 1.591.014 euros y 13.801.512 euros, respectivamente.

Como consecuencia del neteo parcial de los importes a cobrar y pagar de este contrato, la Sociedad pagó a Mondragón Inversiones, S. Coop. un importe de 4.021 miles de euros. Dicha transacción se realizó a valor de mercado, no existiendo vinculación entre Ulma Inversiones, S. Coop. y Mondragón Inversiones, S. Coop.

Como consecuencia de esta operación las entidades de Grupo Ulma, S. Coop., poseen el 100% de Ulma Inversiones, S. Coop. y a su vez, Ulma Inversiones, S. Coop. posee las aportaciones, acciones e inversiones en varias entidades adheridas a Grupo Ulma que hasta 2015 eran propiedad de Mondragón Inversiones, S. Coop.

La Sociedad se rige por la Asamblea General y el Consejo Rector. La Asamblea General la constituyen los miembros representantes de las Asambleas Generales de las Cooperativas asociadas, así como determinados miembros natos. El Consejo Rector es el órgano de representación, gobierno y gestión de la Sociedad, se integra por miembros de los Consejos Rectores de las Cooperativas asociadas que configuran la sociedad Ulma Inversiones, S. Coop.

Al 31 de diciembre de 2020 y 2019, Ulma Inversiones, S. Coop. no forma unidad de decisión según lo dispuesto en la Norma 13 de las Normas de Elaboración de Cuentas Anuales con otras sociedades domiciliadas en España.

En las normas internas de organización del Grupo Ulma se establecen las condiciones y formas de solidaridad entre las cooperativas adscritas, lo cual implica la reconversión anual de resultados (cesión de resultados entre las cooperativas). Ulma Inversiones, S. Coop. recibe el 2,5% de la base de reconversión, lo que ha supuesto un ingreso de 363 miles de euros en el ejercicio 2020 (646 miles de euros en el ejercicio 2019), registrado en el epígrafe de "Importe neto de la cifra de negocios" de la cuenta de pérdidas y ganancias abreviada.

Desde el ejercicio 2017 la Sociedad ha obtenido financiación a través de la emisión de pagarés en el Mercado Alternativo de Renta Fija (MARF). En 2020 el importe obtenido ha ascendido a 132,6 millones de euros en 2020 (127,1 millones de euros en 2019), quedando un saldo pendiente de vencimiento por importe de 33,6 millones de euros al 31 de diciembre de 2020 (36,0 millones de euros al 31 de diciembre de 2019). La financiación obtenida por la emisión de pagarés ha sido cedida a sociedades adscritas al Grupo Ulma en su totalidad. El importe de los pagarés no vencidos al 31 de diciembre de 2020 es clasificado en el epígrafe de "Deudas a corto plazo - Obligaciones y otros valores negociables" del pasivo corriente (Nota 8) y las cesiones efectuadas en el epígrafe "Inversiones en empresas del grupo y asociadas" del activo corriente (Nota 6).

Adicionalmente con fecha 5 de septiembre del 2019 la Sociedad realizó una emisión de bonos por un importe de 50 millones de euros con un tipo de interés que ascendía a 2,25% con fecha de vencimiento en 2031.

2. BASES DE PRESENTACIÓN DE LAS CUENTAS ANUALES ABREVIADAS

Las cuentas anuales abreviadas se han preparado de acuerdo con el Plan General de Contabilidad aprobado por el Real Decreto 1514/2007, de 16 de noviembre, el cual fue modificado en 2016 por el Real Decreto 602/2016, de 2 de diciembre, así como con el resto de la legislación mercantil vigente.

La Sociedad presenta sus cuentas anuales según el modelo abreviado, dado que cumple las condiciones exigidas para ello en los artículos 257, 258 y 261 del Texto Refundido de la Ley de Sociedades de Capital (TRLSC). En consecuencia y de acuerdo con el artículo 262 TRLSC, no se presenta el informe de gestión del ejercicio 2020.

2.1 Imagen fiel

Las cuentas anuales abreviadas se han formulado a partir de los registros contables de la Sociedad y se han preparado de acuerdo con la legislación mercantil vigente y con las normas establecidas en el Plan General de Contabilidad, con el objeto de mostrar la imagen fiel del patrimonio y de la situación financiera al 31 de diciembre de 2020 y de los resultados de sus operaciones correspondiente al ejercicio anual finalizado el 31 de diciembre de 2020.

Los miembros del Consejo Rector de la Sociedad estiman que las cuentas anuales abreviadas del ejercicio 2020, que han sido formuladas el 30 de marzo de 2021, serán aprobadas por la Asamblea General de Socios sin modificación alguna.

2.2 Comparación de la información

Las cuentas anuales abreviadas presentan a efectos comparativos, con cada una de las partidas del balance abreviado, de la cuenta de pérdidas y ganancias abreviada y de la memoria abreviada, además de las cifras del ejercicio 2020, las correspondientes al ejercicio anterior.

2.3 Efectos de la pandemia COVID-19 en la actividad de la Sociedad

El 11 de marzo de 2020 la Organización Mundial de la Salud elevó la situación de emergencia de salud pública ocasionada por el brote del coronavirus (COVID-19) a pandemia internacional. La evolución de los hechos, a escala nacional e internacional, ha supuesto una crisis sanitaria sin precedentes que ha impactado en el entorno macroeconómico y en la evolución de los negocios. Durante el ejercicio 2020 se han adoptado una serie de medidas para hacer frente al impacto económico y social que ha generado esta situación, que entre otros aspectos han supuesto restricciones a la movilidad de las personas. En particular, el Gobierno de España procedió, entre otras medidas, a la declaración del estado de alarma mediante la publicación del Real Decreto 463/2020, de 14 de marzo, que fue levantado el 1 de julio de 2020, y a la aprobación de una serie de medidas urgentes extraordinarias para hacer frente al impacto económico y social del COVID-19, mediante, entre otros, el Real Decreto-ley 8/2020, de 17 de marzo. A la fecha de formulación de las presentes cuentas anuales está en vigor el estado de alarma declarado por el Gobierno de España mediante el Real Decreto 926/2020, de 25 de octubre, aprobado inicialmente hasta el 9 de noviembre de 2020, y que mediante el Real Decreto 956/2020, de 3 de noviembre, ha sido prorrogado hasta 9 de mayo de 2021.

La evolución de la pandemia está teniendo consecuencias para la economía en general y para las operaciones de la Sociedad, cuyos efectos en los próximos meses son inciertos y van a depender en gran medida de la evolución y extensión de la pandemia.

A la fecha de formulación de las presentes cuentas anuales no se han producido efectos significativos en la actividad de la Sociedad y, conforme a las estimaciones actuales de los Administradores, no se estiman efectos relevantes en el ejercicio 2021.

2.4 Aspectos críticos de la valoración y estimación de la incertidumbre

La preparación de las cuentas anuales abreviadas requiere la aplicación de estimaciones contables relevantes y la realización de juicios, estimaciones e hipótesis en el proceso de aplicación de las políticas contables de la Sociedad. En este sentido, los aspectos que han implicado un mayor grado de juicio, complejidad o en los que las hipótesis y estimaciones son significativas para la preparación de las cuentas anuales abreviadas han sido los relacionados con las valoraciones de las sociedades participadas.

Asimismo, a pesar de que las estimaciones realizadas por los Administradores se han calculado en función de la mejor información disponible al 31 de diciembre de 2020, es posible que acontecimientos que puedan tener lugar en el futuro obliguen a su modificación en los próximos ejercicios. El efecto en las cuentas anuales abreviadas de las modificaciones que, en su caso, se derivasen de los ajustes a efectuar durante los próximos ejercicios se registraría de forma prospectiva.

Los supuestos clave acerca del futuro, así como otros datos relevantes sobre la estimación de la incertidumbre en la fecha de cierre del ejercicio, que llevan asociados un riesgo importante de suponer cambios significativos en el valor de los activos o pasivos en el próximo ejercicio son los siguientes:

Deterioro del valor de los instrumentos de patrimonio en empresas del grupo y asociadas

La valoración de los instrumentos de patrimonio a largo plazo requiere la realización de estimaciones con el fin de determinar su valor recuperable, a los efectos de evaluar un posible deterioro. La Sociedad comprueba anualmente si las inversiones en el patrimonio de empresas del Grupo y asociadas han sufrido alguna pérdida por deterioro del valor de acuerdo con la política contable de la Nota 4.1

2.5 Moneda funcional y moneda de presentación

Las cuentas anuales abreviadas se presentan en euros, que es la moneda funcional y de presentación de la Sociedad.

3. APLICACIÓN DE RESULTADOS

La propuesta de distribución del excedente neto de 2020 de la Sociedad a presentar a la Asamblea General es como sigue:

Euros	2020
Base de reparto	
Excedente positivo	1.151.448
Intereses de las aportaciones	(137.171)
	1.014.277
Distribución	
Fondo de reserva obligatorio	266.915
Fondo de reserva voluntario	71.673
Fondo de cooperación intercooperativa	675.689
	1.014.277

La distribución de resultados que se propone a la Asamblea General es acorde a la Orden Foral de la Hacienda de Gipuzkoa que reconoció a la Sociedad el carácter de Institución de Cooperación Intercooperativa, y la justificación de inversiones que la citada Orden establece como destino del Fondo de Cooperación Intercooperativa se recoge en la Nota 7.5.

4. NORMAS DE REGISTRO Y VALORACIÓN

Los principales criterios de registro y valoración utilizados por la Sociedad en la elaboración de estas cuentas anuales abreviadas son los siguientes:

4.1 Instrumentos financieros

Reconocimiento

La Sociedad reconoce un instrumento financiero cuando se convierte en una parte obligada del contrato o negocio jurídico conforme a las disposiciones del mismo.

Clasificación y separación de instrumentos financieros

Los instrumentos financieros se clasifican en el momento de su reconocimiento inicial como un activo financiero, un pasivo financiero o un instrumento de patrimonio, de conformidad con el fondo económico del acuerdo contractual y con las definiciones de activo financiero, pasivo financiero o de instrumento de patrimonio.

Tratamiento contable de los fondos específicos y de los instrumentos emitidos por la Cooperativa

Según lo dispuesto en la Orden EHA/3360/2010, de 21 de diciembre, por la que se aprueba las normas sobre los aspectos contables de las sociedades cooperativas.

Se clasifican como fondos propios, las aportaciones al capital social cuyo reembolso en caso de baja pueda ser rehusado incondicionalmente por el Consejo Rector o la Asamblea General, según establezcan la ley aplicable y los estatutos sociales, siempre que no obliguen a la Cooperativa a pagar una remuneración obligatoria al socio o participe y el retorno sea discrecional.

En particular, las aportaciones se clasifican como fondos propios a pesar de que los estatutos sociales prevean:

- Que las aportaciones obligatorias iniciales de las nuevas personas socias deban efectuarse mediante la adquisición de las aportaciones cuyo reembolso hubiese sido rehusado por la Cooperativa.
- Limitaciones sobre la distribución del resultado en tanto en cuanto existan aportaciones cuyo reembolso ha sido rehusado.
- Que cuando en un ejercicio el importe de la devolución de las aportaciones supere un determinado porcentaje del capital social, los nuevos reembolsos estarán condicionados al acuerdo favorable del Consejo Rector o de la Asamblea General. En estos casos, se calificará como fondos propios el importe del capital social que supere el citado porcentaje, siempre que éste se vincule a un importe fijo o determinable.

También tiene la calificación de fondos propios, al amparo de su carácter discrecional, el derecho del socio al retorno cooperativo en función de la actividad corporativizada y el derecho a la remuneración al capital social de naturaleza discrecional.

El capital social que tiene la consideración de fondos propios se valora por el importe de las aportaciones suscritas, minorado en la parte del capital no exigido. Los gastos de emisión que le son directamente atribuibles se reconocen minorando las reservas de la Cooperativa.

Las aportaciones al capital social tienen la consideración de instrumentos financieros compuestos, en la medida en que incluyan, al menos, un componente de patrimonio neto y un componente de pasivo financiero.

A estos efectos, con carácter general, el derecho del socio al retorno cooperativo o el derecho del socio a la remuneración de las aportaciones, cuando dicha remuneración sea discrecional, se identifica como un componente de patrimonio. Sin embargo, se considera que incluyen un componente de pasivo financiero, las aportaciones de los socios con derecho de reembolso en el caso de baja y las que tienen asociada una remuneración obligatoria.

Cuando la Cooperativa emite instrumentos financieros compuestos los reconoce, valora y presenta, en su conjunto como un pasivo financiero.

En los supuestos no previstos anteriormente, las aportaciones al capital social se califican como pasivos financieros.

La valoración inicial del pasivo financiero es el importe de las aportaciones suscritas, minorado en la parte del capital no exigido. Los gastos de emisión que le son directamente atribuibles se reconocen en la cuenta de pérdidas y ganancias abreviada cuando se incurre en ellos, salvo que pueda realizarse una imputación fiable de acuerdo con un criterio financiero, en cuyo caso se sigue este criterio. La valoración posterior del pasivo financiero es al coste incrementado en los intereses que se van devengando.

La remuneración que pueda acordarse por la Cooperativa sobre las aportaciones calificadas como fondos propios, se considera una distribución de resultados y, por lo tanto, supone una minoración directa del patrimonio neto.

Cuando las aportaciones se califican como un pasivo financiero, la remuneración se reconoce aplicando los siguientes criterios:

- Si la remuneración es obligatoria, se reconoce como un gasto financiero en la cuenta de pérdidas y ganancias abreviada.
- Si la remuneración es discrecional, se contabiliza como una distribución de resultados en la fecha en que la Asamblea General adopte el acuerdo de distribución.

El importe exigido por la Cooperativa a sus socios, en concepto de aportaciones o cuotas no reintegrables, ya sean de carácter dinerario o no dinerario, se califican como fondos propios cuando no constituye la contraprestación o retribución de los bienes o servicios prestados por la cooperativa a sus socios, distinguiendo:

- Cuotas de ingreso de nuevos socios en los términos legalmente establecidos.
- Aportaciones o cuotas que se exigen con la finalidad de compensar total o parcialmente pérdidas de la Cooperativa.
- Aportaciones o cuotas destinadas directamente a incrementar los fondos de reserva de la Cooperativa.

Las cuotas de ingreso de nuevos socios figuran en la partida Fondo de Reserva Obligatorio. Las aportaciones o cuotas que se exigen con la finalidad de compensar total o parcialmente pérdidas de la Cooperativa figuran en el epígrafe "Otras aportaciones de socios". Las aportaciones o cuotas destinadas directamente a incrementar los fondos de reserva de la Cooperativa se recogen en la partida correspondiente de reservas.

Los fondos de reserva se clasifican igualmente como fondos propios, salvo que sean parcial o totalmente exigibles, en cuyo caso se clasifican como pasivos financieros. Si se clasifican como fondos propios, las dotaciones se realizan mediante el reparto de resultados. Sin embargo, si se califican como pasivos financieros, la dotación que no tiene carácter discrecional se reconoce como un gasto en la cuenta de pérdidas y ganancias abreviada.

Las participaciones subordinadas, se consideran fondos propios de la Cooperativa siempre que:

- Únicamente exista obligación de reembolso en caso de liquidación de la Cooperativa y
- No lleven aparejado el pago de una remuneración obligatoria.

El Fondo de Educación y Promoción se clasifica como un pasivo. Las dotaciones a dicho fondo se reconocen como un gasto en la cuenta de pérdidas y ganancias abreviada. Las subvenciones, donaciones u otras ayudas recibidas vinculadas al fondo, se reconocen como un ingreso en la cuenta de pérdidas y ganancias abreviada, provocando la correspondiente dotación al fondo. Las aplicaciones del fondo se realizan, generalmente, contra el importe pagado. No obstante, si la aplicación del fondo se realiza mediante actividades realizadas por la Cooperativa a través de su estructura interna, se carga con abono a la partida Trabajos realizados por la cooperativa con su estructura interna de la cuenta de pérdidas y ganancias abreviada. Si la aplicación se materializa mediante la adquisición de un activo, la aplicación del fondo se realiza a medida que éste se amortiza, deteriora, o enajena.

Deterioro de valor de instrumentos de patrimonio

Existe una evidencia objetiva de que los instrumentos de patrimonio se han deteriorado cuando después de su reconocimiento inicial ocurre un evento o una combinación de ellos que suponga que no se va a poder recuperar su valor en libros debido a un descenso prolongado o significativo en su valor razonable.

En el caso de instrumentos de patrimonio valorados al coste, incluidos en la categoría de Inversiones en el patrimonio de empresas del grupo, la pérdida por deterioro se calcula como la diferencia entre su valor en libros y el importe recuperable, que es el mayor importe entre su valor razonable menos los costes de venta y el valor actual de los flujos de efectivo futuros derivados de la inversión. Salvo mejor evidencia, en la estimación del deterioro se toma en consideración el patrimonio neto de la entidad

participada, corregido por las plusvalías tácitas existentes en la fecha de la valoración. Estas pérdidas se registran en la cuenta de pérdidas y ganancias abreviada minorando directamente el instrumento de patrimonio.

La reversión de las correcciones valorativas por deterioro se registra en la cuenta de pérdidas y ganancias abreviada, con el límite del valor en libros que tendría la inversión en la fecha de reversión si no se hubiera registrado el deterioro de valor.

Principios de compensación

Un activo financiero y un pasivo financiero son objeto de compensación sólo cuando la Sociedad tiene el derecho exigible de compensar los importes reconocidos y tiene la intención de liquidar la cantidad neta o de realizar el activo y cancelar el pasivo simultáneamente.

Préstamos y partidas a cobrar

Los préstamos y partidas a cobrar se componen de créditos por operaciones comerciales y créditos por operaciones no comerciales con cobros fijos o determinables que no cotizan en un mercado activo distintos de aquellos clasificados en otras categorías de activos financieros. Estos activos se reconocen inicialmente por su valor razonable, incluyendo los costes de transacción incurridos y se valoran posteriormente al coste amortizado, utilizando el método del tipo de interés efectivo.

No obstante, los activos financieros que no tengan un tipo de interés establecido, el importe venza o se espere recibir en el corto plazo y el efecto de actualizar no sea significativo, se valoran por su valor nominal.

Activos y pasivos financieros valorados a coste

Las inversiones en instrumentos de patrimonio cuyo valor razonable no puede ser estimado con fiabilidad se valoran a coste, menos el importe acumulado de las correcciones valorativas por deterioro. La Sociedad reconoce los ingresos de las inversiones sólo en la medida en que se distribuyan las reservas por ganancias acumuladas de la entidad en la que se participa, surgidas después de la adquisición. Los dividendos recibidos por encima de tales ganancias se consideran una recuperación de la inversión y, por tanto, se reconocen como una reducción del valor contable de la misma.

Aportaciones financieras subordinadas

Las participaciones subordinadas se consideran fondos propios de la Cooperativa siempre que:

- a) Únicamente existe obligación de reembolso en caso de liquidación de la Cooperativa y
- b) No llevan aparejado el pago de una remuneración obligatoria.

Bajas de activos financieros

Los activos financieros se dan de baja contable cuando los derechos a recibir flujos de efectivo relacionados con los mismos han vencido o se han transferido y la Sociedad ha traspasado sustancialmente los riesgos y beneficios derivados de su titularidad.

La baja de un activo financiero en su totalidad implica el reconocimiento de resultados por la diferencia existente entre su valor contable y la suma de la contraprestación recibida, neta de gastos de la transacción, incluyéndose los activos obtenidos o pasivos asumidos y cualquier pérdida o ganancia diferida en ingresos y gastos reconocidos en patrimonio neto.

Deterioro de valor de activos financieros

La Sociedad reconoce los deterioros de valor de los préstamos y otras cuentas a cobrar y de los instrumentos de deuda mediante el registro de una provisión correctora de los activos financieros. En el momento en el que se considera que el deterioro y la incobrabilidad son irreversibles, se elimina el valor contable contra el importe del deterioro. Las reversiones de los deterioros de valor se reconocen igualmente contra el importe del deterioro.

La Sociedad sigue el criterio de registrar las oportunas correcciones valorativas por deterioro de préstamos y partidas a cobrar e instrumentos de deuda, cuando se ha producido una reducción o retraso en los flujos de efectivo estimados futuros, motivados por la insolvencia del deudor.

Pasivos financieros

Los pasivos financieros, incluyendo las obligaciones y otros valores negociables, acreedores comerciales y otras cuentas a pagar, que no se clasifican como mantenidos para negociar o como pasivos financieros a valor razonable con cambios en la cuenta de pérdidas y ganancias abreviada, se reconocen inicialmente por su valor razonable, menos, en su caso, los costes de transacción que son directamente atribuibles a la emisión de los mismos. Con posterioridad al reconocimiento inicial, los pasivos clasificados bajo esta categoría se valoran a coste amortizado utilizando el método del tipo de interés efectivo.

No obstante, los pasivos financieros que no tengan un tipo de interés establecido, el importe venza o se espere recibir en el corto plazo y el efecto de actualizar no sea significativo, se valoran por su valor nominal.

Bajas y modificaciones de pasivos financieros

La Sociedad da de baja un pasivo financiero o una parte del mismo cuando ha cumplido con la obligación contenida en el pasivo o bien está legalmente dispensada de la responsabilidad principal contenida en el pasivo ya sea en virtud de un proceso judicial o por el acreedor.

La Sociedad reconoce la diferencia entre el valor contable del pasivo financiero o de una parte del mismo cancelado o cedido a un tercero y la contraprestación pagada, incluyendo cualquier activo cedido diferente del efectivo o pasivo asumido, con cargo o abono a la cuenta de pérdidas y ganancias abreviada.

4.2 Efectivo y otros activos líquidos equivalentes

El efectivo y otros activos líquidos equivalentes incluyen el efectivo en caja y los depósitos bancarios a la vista en entidades de crédito.

4.3 Contribución para Educación y Promoción Cooperativa y Otros Fines de Interés Público (COFIP) y Fondo de Expansión Divisional (FED)

De acuerdo con el contenido de la Ley 4/93, de 24 de junio de 1993, de la Comunidad Autónoma del País Vasco sobre Cooperativas, se destinará anualmente, como mínimo, un 30% de los excedentes netos, deducidos los impuestos, al Fondo de Reserva Obligatorio, y a la Contribución para Educación y Promoción Cooperativa, destinándose como mínimo un 10% a la Contribución para Educación y Promoción Cooperativa y un 20% al Fondo de Reserva Obligatorio. En tanto el Fondo de Reserva Obligatorio no alcance un importe igual al 50% del capital social, la dotación mínima establecida en favor de la Contribución para el Fondo de Promoción Cooperativa podrá reducirse a la mitad. La Contribución para Educación y Promoción Cooperativa es inembargable. Se constituirá con las multas y sanciones que, por vía disciplinaria se impongan por la Cooperativa a sus socios, así como con las cantidades que, con cargo a los excedentes disponibles, acuerde discrecionalmente la Asamblea General.

El importe de las dotaciones anuales se registra con cargo a la cuenta de pérdidas y ganancias abreviada.

En el ejercicio 2020 se han dotado 53.383 euros y se han aplicado 160.693 euros correspondientes a las dotaciones realizadas en ejercicios anteriores.

Adicionalmente, siendo el principal objeto de la Sociedad la gestión del Fondo de Expansión Divisional (FED), éste se nutre mediante el desembolso del 7% de los excedentes brutos positivos del ejercicio del resto de sociedades del Grupo Ulma, realizado en un 2% en forma de subvención y 5% en forma de aportación de capital (Nota 1).

Asimismo, las condiciones y formas de solidaridad entre las cooperativas adscritas establecidas las normas internas de organización del Grupo Ulma, implican la reconversión anual de resultados (cesión de resultados entre las cooperativas) correspondiendo a ULMA Inversiones el 2,5% de la base de reconversión (Nota 1).

4.4 Importe neto de la cifra de negocios

Ingresos por dividendos e intereses de aportaciones de capital

Los ingresos por dividendos e intereses de aportaciones de capital procedentes de inversiones en instrumentos de patrimonio se reconocen cuando han surgido los derechos para la Sociedad a su percepción.

Ingresos por subvenciones

Los ingresos por subvenciones recibidas corresponden a una fuente de ingresos procedente de la actividad ordinaria de la Sociedad. Estos ingresos se corresponden con el 2,5% de los Excedentes Brutos de las cooperativas que forman parte de las sociedades adscritas a Grupo Ulma (Nota 1).

4.5 Impuesto sobre sociedades

El gasto o ingreso por el Impuesto sobre sociedades comprende tanto el impuesto corriente como el impuesto diferido.

Los activos o pasivos por impuesto sobre sociedades corriente se valoran por las cantidades que se espera pagar o recuperar de las autoridades fiscales, utilizando la normativa y tipos impositivos vigentes o aprobados y pendientes de publicación en la fecha de cierre del ejercicio.

El impuesto sobre sociedades corriente o diferido se reconoce en resultados, salvo que surja de una transacción o suceso económico que se ha reconocido en el mismo ejercicio o en otro diferente, contra patrimonio neto o de una combinación de negocios.

En aplicación de la Norma Foral 2/1997, de 22 de mayo, sobre Régimen Fiscal de las Cooperativas de Gipuzkoa, la Sociedad se beneficia de una bonificación del 50% de la cuota íntegra. Las asignaciones al Fondo de Educación, Formación y Promoción y el 50% de la asignación al Fondo de Reserva Obligatorio tienen la consideración de gastos deducibles en la determinación de la base imponible.

Reconocimiento de pasivos por impuesto diferido

La Sociedad reconoce los pasivos por impuesto diferido en todos los casos.

Valoración de activos y pasivos por impuesto diferido

Los activos y pasivos por impuesto diferido se valoran por los tipos impositivos que vayan a ser de aplicación en los ejercicios en los que se espera realizar los activos o pagar los pasivos, a partir de la normativa y tipos que están vigentes o aprobados y pendientes de publicación y una vez consideradas las consecuencias fiscales que se derivarán de la forma en que la Sociedad espera recuperar los activos o liquidar los pasivos.

Compensación y clasificación

La Sociedad sólo compensa los activos y pasivos por impuesto sobre sociedades si existe un derecho legal a su compensación frente a las autoridades fiscales y tiene la intención de liquidar las cantidades que resulten por su importe neto o bien realizar los activos y liquidar los pasivos de forma simultánea.

Los activos y pasivos por impuesto diferido se reconocen en balance abreviado como activos o pasivos no corrientes, independientemente de la fecha de esperada de realización o liquidación.

4.6 Transacciones entre empresas del Grupo

Las transacciones entre empresas del grupo, salvo aquellas relacionadas con fusiones, escisiones y aportaciones no dinerarias de negocios, se reconocen por el valor razonable de la contraprestación entregada o recibida. La diferencia entre dicho valor y el importe acordado, se registra de acuerdo con la sustancia económica subyacente.

5. INVERSIONES EN EL PATRIMONIO DE EMPRESAS DEL GRUPO, MULTIGRUPO Y ASOCIADAS A LARGO PLAZO

El detalle y los movimientos de las distintas partidas que componen este epígrafe son los siguientes:

Euros	Saldo inicial	Altas	Bajas	Saldo final
Ejercicio 2020				
Instrumentos de patrimonio				
Coste	15.705.756	7.400.000	(8.385.756)	14.720.000
Deterioro	(292.000)	-	-	(292.000)
Créditos a empresas del grupo y asociadas a largo plazo	65.406.197	20.062.239	-	85.468.436
	80.819.953	27.462.239	(8.385.756)	99.896.436
Ejercicio 2019				
Instrumentos de patrimonio				
Coste	17.705.756	-	(2.000.000)	15.705.756
Deterioro	(292.000)	-	-	(292.000)
Créditos a empresas del grupo y asociadas a largo plazo	-	65.406.197	-	65.406.197
	17.413.756	65.406.197	(2.000.000)	80.819.953

5.1 Participaciones y movimientos en empresas del grupo

Las participaciones en instrumentos de patrimonio previas a 2020 fueron adquiridas en su totalidad mediante el contrato de desinversión suscrito en el ejercicio 2016, que se detalla en la Nota 1.

En 2020 Ulma Inversiones, S. Coop. ha realizado una aportación adicional en la empresa de grupo Ulma C y E, S. Coop. por importe de 4,5 millones de euros y ha realizado una nueva aportación en la empresa de grupo Ulma Hormigón Polímero, S. Coop. por importe de 2,9 millones de euros.

Sobre las bajas habidas durante 2020, Ulma Packaging, S. Coop. ha devuelto el resto de participación que Ulma Inversiones, S. Coop. ostentaba en ella a 31 de diciembre de 2019. Dicha devolución ha ascendido a 6.185 miles de euros, de los cuales 4.185 miles de euros se encuentran pendientes de cobro en el epígrafe de "Inversiones en empresas del grupo y asociadas a corto plazo - Otros activos financieros" (Nota 6) al 31 de diciembre de 2020. Durante el 2019, Ulma Packaging, S. Coop. devolvió un importe de 2 millones de euros.

ULMA INVERSIONES, S. COOP.

Memoria abreviada correspondiente al ejercicio anual terminado el 31 de diciembre de 2020

Asimismo, durante el ejercicio 2020 la Sociedad ha enajenado las participaciones en Centroman Norte, S.A. y Centroman Alquiler, S.L. por importe de 1.980 y 220 miles de euros, respectivamente. Dichas enajenaciones no han supuesto resultado alguno y se encuentran pendientes de cobro en su totalidad en el epígrafe de "Inversiones en empresas del grupo y asociadas a corto plazo - Otros activos financieros" (Nota 6).

Ninguna de las sociedades del grupo cotizaba en Bolsa al 31 de diciembre de 2020 y 2019.

La información relativa a las participaciones en empresas del grupo se presenta en la siguiente tabla:

ULMA INVERSIONES, S. COOP.
Memoria abreviada correspondiente al ejercicio anual terminado el 31 de diciembre de 2020

Porcentaje de participación

Nombre	Domicilio	Actividad	Auditor	Directa	Total	Capital	Reservas	Otras partidas del patrimonio neto	Excedente Cooperativo	Resultado negativo de ejercicios anteriores	Total Patrimonio Neto	Valor neto en libros de la participación
Ejercicio 2020												
Ulma Servicios de Mantenición, S. Coop.	Oñati	(i)	LKS Auditores	4,24	4,24	5.193.077	2.637.521	529.436	262.311	-	8.623.345	-
Ulma C y E, S. Coop.	Oñati	(ii)	Ernst & Young, S.L	17,55	17,55	56.978.384	60.943.056	22.144.257	3.513.170	(4.341.649)	139.237.218	10.000.000
Ulma Embedded Solutions, S. Coop.	Oñati	(iii)	LKS Auditores	36,96	36,96	541.153	337.145	35.610	131.505	-	1.045.413	128.000
Ulma Forja, S. Coop.	Oñati	(iv)	LKS Auditores	7,85	7,85	17.835.153	26.218.623	1.802.321	755.824	(166.536)	46.445.385	1.400.000
Ulma Hormigón Polímero, S. Coop.	Oñati	(v)	LKS Auditores	31,26	31,26	9.277.348	4.705.582	456.585	1.441.342	(462.495)	15.396.362	2.900.000
14.428.000												
Ejercicio 2019												
Centroman Norte, S.A	Madrid	(i)	No auditada	26,52	26,52	150.253	1.621.880	-	104.101	-	1.876.234	1.980.000
Centroman Alquiler, S.L	Madrid	(i)	No auditada	36,64	36,64	6.000	115.350	-	2.537	(11.365)	112.502	220.000
Ulma Servicios de Mantenición, S. Coop.	Oñati	(i)	LKS Auditores	4,12	4,12	5.343.076	2.567.064	1.136.924	141.815	(3.981)	9.184.898	-
Ulma C y E, S. Coop.	Oñati	(ii)	Ernst & Young, S.L	10,98	10,98	50.068.815	55.732.970	20.488.000	12.408.551	(4.946.597)	133.761.739	5.500.000
Ulma Embedded Solutions, S. Coop.	Oñati	(iii)	LKS Auditores	39,26	39,26	509.431	307.847	27.745	-	-	845.023	128.000
Ulma Forja, S. Coop.	Oñati	(iv)	LKS Auditores	7,38	7,38	18.969.723	29.757.344	2.206.915	(3.351.880)	(250.656)	47.331.246	1.400.000
Ulma Packaging, S. Coop.	Oñati	(v)	Ernst & Young, S.L	12,52	12,52	48.394.714	35.504.417	2.775.000	11.773.000	(4.036.828)	95.410.303	6.165.756
15.413.756												

(i) Actividades de diseño, fabricación, montaje, comercialización y servicios de asistencia técnica de sistemas y elementos de mantenimiento.

(ii) El diseño, producción y comercialización de elementos auxiliares para la construcción en general, incluidos los servicios de alquiler, venta y montaje de andamios, sistemas de apuntalado y encofrado.

(iii) Servicios de ingeniería en el ámbito de la electrónica.

(iv) Fabricación y comercialización de bridas, accesorios de tubería y piezas forjadas en general.

(v) El diseño y producción, con tecnología propia de máquinas, sistemas y servicios de envases y embalaje, orientados a proveer a los productos de sus clientes de un valor adicional, protección y presentación de alta calidad.

(vi) El diseño, producción y comercialización de elementos prefabricados para la construcción en hormigones, polímeros y metales, así como la prestación de servicios de montaje en obra.

5.2 Créditos a empresas del Grupo

La Sociedad tiene créditos concedidos a diferentes negocios del grupo ULMA a largo plazo por importe de 85.468.436 euros con vencimiento principalmente entre 2028 y 2031. El desglose por negocio es el siguiente:

Euros	2020	2019
Packaging	4.163.517	4.147.061
Construcción	63.368.628	53.255.951
Conveyor	1.004.987	1.001.015
Forja	12.084.595	2.174.618
Servicios de Manutención	2.509.992	2.500.071
Manutención	1.257.471	1.252.501
Hormigón Polímero	1.079.246	1.074.980
	85.468.436	65.406.197

6. ACTIVOS FINANCIEROS

El detalle de activos financieros, excluidos los saldos con Administraciones Públicas (Nota 9) e inversiones en el patrimonio de empresas del grupo (Nota 5), es como sigue:

Euros	2020	2019
<u>Deudores comerciales y otras cuentas a cobrar</u>		
Clientes por ventas y prestaciones de servicios	1.113.702	1.595.420
Deudores	319.175	1.208.683
<u>Inversiones en empresas del grupo y asociadas a corto plazo</u>		
Créditos a corto plazo a empresas del grupo	43.514.550	48.184.515
Otros activos financieros (Nota 5.1)	6.443.919	-
	51.391.346	50.988.618

Los saldos clasificados en "Deudores" corresponden a las cuentas a cobrar por las subvenciones recibidas de las sociedades adscritas en el ejercicio 2020 (Nota 1).

En el epígrafe de "Créditos a corto plazo" la Sociedad incluye los créditos concedidos a ciertas sociedades adscritas a Grupo Ulma con vencimiento en 2021 y que devengan un tipo de interés de mercado, así como las cesiones efectuadas por la financiación que ha obtenido Ulma Inversiones, S. Coop. por la emisión de pagarés en el Mercado Alternativo de Renta Fija (véase Notas 1 y 8) por importe de 33.636.050 euros en 2020 (36.046.014 euros en 2019).

7. PATRIMONIO NETO - FONDOS PROPIOS

7.1 Capital suscrito cooperativo

El capital suscrito cooperativo está constituido, básicamente, por las aportaciones obligatorias y voluntarias efectuadas por los socios colaboradores.

Como se menciona en la Nota 1, la Sociedad se constituyó el 7 de julio del 2016. La aportación mínima al capital social para la constitución fue de 3.000 euros, cantidad mínima obligatoria establecida y los cuales fueron desembolsados totalmente.

Con fecha 22 de julio del 2016, la Sociedad firmó un contrato marco de desinversión en el que se establecía unas aportaciones al capital social por parte de las sociedades adheridas al Grupo Ulma por importe de 1.591.014 euros (Nota 1).

Por último, con fecha 15 de diciembre del 2016, se aprobó, en la Asamblea General Extraordinaria, una aportación adicional de 400.965 euros que fue suscrita principalmente por Ulma Packaging, S. Coop., Ulma Mantenición, S. Coop. y Ulma Servicios de Mantenición, S. Coop. por importe de 207.145 euros, 76.391 euros y 57.348 euros, respectivamente.

En los ejercicios 2020 y 2019 no se han realizado aportaciones complementarias al capital por parte de sociedades adscritas a Grupo Ulma.

7.2 Aportaciones financieras subordinadas (AFS) o fondos capitalizados

Las Aportaciones Financieras Subordinadas se emiten de acuerdo con el artículo 57.5 de la Ley 4/1993, de 24 de junio de 1993 de Cooperativas de Euskadi, según redacción dada por la Ley 1/2000, de 29 de junio de 2000.

Con fecha 22 de julio del 2016 se firmó un contrato marco de desinversión por el que se estableció una aportación financiera subordinada de 13.801.512 euros (Nota 1). Adicionalmente, con fecha 15 de diciembre del 2016, se aprobó, en la Asamblea General Extraordinaria, una aportación adicional de 398.299 euros.

Durante los ejercicios 2020 y 2019, se han realizado nuevas capitalizaciones de fondos en base al 5% de aportaciones fijada para la gestión del Fondo de Expansión Divisional (FED) (Nota 1).

Al 31 de diciembre de 2020, las aportaciones financieras subordinadas ascienden a 17.451.183 euros, de las cuales 8.902.873 euros corresponden a Ulma C y E, S. Coop (16.061.628 euros de aportaciones financieras subordinadas en 2019 de las cuales 8.244.876 euros correspondían a Ulma C y E, S. Coop).

Los intereses devengados durante el ejercicio 2020 por estas aportaciones ha ascendido a un importe de 137.171 euros (314.631 euros en 2019). Debido a la orden EHA/3360/2010, de 21 de diciembre, por la que se aprueban las normas de sobre los aspectos contables de las sociedades cooperativas, figuran registrados en el epígrafe de "Remuneración a cuenta del ejercicio", disminuyendo el patrimonio neto.

7.3 Fondo de reserva obligatorio

De acuerdo con la Ley de Cooperativas de Euskadi y aplicable a la Sociedades adscritas al Grupo Cooperativo Ulma, de los excedentes netos habidos en cada ejercicio, una vez deducidos los impuestos y las cantidades que se destinen a compensar pérdidas de ejercicios anteriores se destinará, al menos, una cuantía global del 30% al Fondo de Reserva Obligatorio y a la COFIP, destinándose como mínimo un 10% a la COFIP y un 20% al Fondo de Reserva Obligatorio. En tanto que el Fondo de Reserva Obligatorio no alcance un importe igual al 50% del capital social, la dotación mínima establecida a favor de la COFIP podrá reducirse a la mitad.

El Fondo de Reserva Obligatorio no es repartible entre los socios. Se constituirá con el porcentaje de excedentes netos de cada ejercicio de acuerdo con lo comentado en el apartado anterior, con las deducciones sobre las aportaciones obligatorias en los supuestos de baja del socio, con las cuotas de ingreso y, adicionalmente, con las cantidades que, con cargo a los excedentes disponibles, acuerde discrecionalmente la Asamblea General, de acuerdo con el artículo 67 de la citada Ley de Cooperativistas.

7.4 Fondo de reserva especial y fondo de reserva extraordinario

El Fondo de Reserva Especial y el Fondo de Reserva Extraordinario son Fondos de Reserva voluntarios de carácter no repartible entre los socios, salvo en caso de liquidación de la Cooperativa, de utilización para retribución a las aportaciones al Capital, así como para la compensación de pérdidas.

7.5 Fondo de cooperación intercooperativa

El Fondo de Cooperación Intercooperativa tiene por objeto invertir en los diferentes negocios de Grupo ULMA a través de las subvenciones recibidas de los propios negocios que son participes de la Sociedad y que aportan anualmente un 2,5% de su fondo de reconversión y un 2% de su excedente neto.

El movimiento del citado fondo es el siguiente:

Euros	2020	2019
Saldo inicial	1.187.635	444.094
Dotaciones (subvenciones recibidas)	1.201.964	743.541
	2.389.599	1.187.635

El importe de este fondo se encuentra cedido en su totalidad como créditos concedidos a largo plazo a los diferentes negocios del Grupo ULMA tal y como se detalla en la Nota 5 anterior.

8. PASIVOS FINANCIEROS

La composición de los pasivos financieros al 31 de diciembre es la siguiente:

Euros	No Corriente		Corriente		Total	
	2020	2019	2020	2019	2020	2019
No Vinculadas						
Deudas con entidades de crédito	46.000.000	26.000.000	368.611	358.596	46.368.611	26.358.596
Obligaciones y otros valores negociables	49.050.232	48.952.819	33.700.000	36.100.000	82.750.232	85.052.819
Acreedores varios	-	-	59.441	119.024	59.441	119.024
	95.050.232	74.952.819	34.128.052	36.578.620	129.178.284	111.531.439
Vinculadas						
Deudas a corto plazo con socios (Nota 7.2)	-	-	137.171	314.631	137.171	314.631
Acreedores varios	-	-	128.396	223.726	128.396	278.093
	-	-	265.567	538.357	265.567	538.357
	95.050.232	74.952.819	34.393.619	37.116.977	129.443.851	112.069.796

Ulma Inversiones, S. Coop. clasifica en "Obligaciones y otros valores negociables" el saldo de pagarés emitidos en el Mercado Alternativo de Renta Fija (MARF) con vencimiento a corto plazo.

El epígrafe "Deudas con entidades de crédito" recoge un préstamo otorgado por el Banco Europeo de Inversiones (BEI) en el ejercicio 2018 por importe de 26 millones de euros, con objeto de financiar determinadas inversiones en investigación, desarrollo e innovación en procesos de fabricación avanzados en Grupo Ulma. El préstamo vence en diciembre de 2028 y devenga un tipo de interés fijo del 1,489%. El préstamo comienza a amortizarse en diciembre de 2022.

Durante el ejercicio 2020 la Sociedad ha firmado una novación del préstamo del Banco Europeo de Inversiones (BEI), ampliando en 20 millones de euros el nominal del mismo. Este nuevo importe vence en octubre de 2030 y devenga un tipo de interés fijo del 1,182%. El préstamo comienza a amortizarse en octubre de 2024.

Adicionalmente, con fecha 2 de septiembre de 2019 la Sociedad emitió bonos senior por valor de 50.000.000 euros los cuales devengan un tipo de interés del 2,25% y tienen vencimiento en 2031. El importe que está registrado por este concepto bajo el epígrafe de "Deudas con entidades de crédito" asciende a 49.050.232 euros al 31 de diciembre de 2020.

El importe de los gastos financieros correspondientes asciende a 31 de diciembre del 2020 a 1.851.807 euros (918.725 euros en el ejercicio 2019).

Asimismo, durante el ejercicio 2020 la Sociedad ha formalizado varias cuentas de crédito con distintas entidades bancarias dentro de un Acuerdo Marco de Financiación, con un límite conjunto de 60 millones de euros, teniendo como fecha de vencimiento en 2022. Por otro lado, han firmado una cuenta de crédito adicional con límite de 10 millones de euros con Banca March con vencimiento en abril de 2021. A 31 de diciembre de 2020 las citadas cuentas de crédito no han sido dispuestas.

9. SITUACIÓN FISCAL

El detalle de los saldos relativos a activos fiscales y pasivos fiscales al 31 de diciembre es el siguiente:

(Miles de euros)	2020	2019
Activos por impuesto corriente	785.110	456.870
Otros créditos con las Administraciones Públicas IVA	83.920	133.541
	869.030	590.411
Otras deudas con las Administraciones Públicas Retenciones practicadas	31.794	-
	31.794	-

Tal y como se explica en la Nota 1, la Sociedad se constituyó el 7 de julio de 2016, por lo que tiene pendiente de inspección por las autoridades fiscales los ejercicios fiscales desde su constitución.

9.1 Cálculo del Impuesto sobre Sociedades

Los beneficios, determinados conforme a la legislación fiscal, están sujetos a un gravamen del 20%. De la cuota resultante pueden practicarse ciertas deducciones por inversiones. En su condición de cooperativa especialmente protegida, tiene una serie de beneficios fiscales que son básicamente los siguientes en relación con el Impuesto sobre sociedades:

- La base imponible se minora en el 50% de la parte de los resultados que se destinen obligatoriamente al Fondo de Reserva Obligatorio.
- Se consideran gastos deducibles, entre otros, las cantidades obligatorias que la Cooperativa destine al Fondo de Educación, Formación y Promoción y los intereses devengados por los socios por sus aportaciones al capital social dentro de ciertos límites establecidos en la Norma Foral 2/1997, de 22 de mayo, sobre Régimen Fiscal de las Cooperativas.
- Se consideran gastos deducibles, asimismo, las cantidades que la Sociedad aporte a las Instituciones de Cooperación Intercooperativas que sea reconocidas como tales previamente por la Administración Tributaria y que se destinen al saneamiento financiero o a la promoción y desarrollo de cooperativas o de nuevas.
- La Cooperativa, al tener el carácter de especialmente protegida, disfruta de una bonificación del 50% de la cuota íntegra.

ULMA INVERSIONES, S. COOP.

Memoria abreviada correspondiente al ejercicio anual terminado el 31 de diciembre de 2020

El cálculo del Impuesto sobre sociedades a liquidar es el siguiente:

(Euros)	Cuenta de pérdidas y ganancias		
	Aumentos	Disminuciones	Total
Ejercicio 2020			
Saldo de ingresos y gastos del ejercicio			1.151.448
Impuesto sobre Sociedades			28.441
Saldo de ingresos y gastos del ejercicio antes de impuestos			1.179.889
Diferencias permanentes	-	(984.461)	(984.461)
Base imponible (resultado fiscal)			195.428
Tipo impositivo (10%)			19.543
Retenciones practicadas			(520.170)
A devolver			(500.627)
Ejercicio 2019			
Saldo de ingresos y gastos del ejercicio			2.490.747
Impuesto sobre Sociedades			(30.256)
Saldo de ingresos y gastos del ejercicio antes de impuestos			2.460.491
Diferencias permanentes	-	(1.876.888)	(1.876.888)
Base imponible (resultado fiscal)			583.603
Tipo impositivo (10%)			58.360
Retenciones practicadas			(352.287)
A devolver			(293.927)

El importe a devolver registrado en el epígrafe "Activos por impuesto corriente" del ejercicio 2019 se correspondía con el saldo a cobrar de los ejercicios 2019 y 2018. Durante el ejercicio 2020, la Sociedad ha cobrado el importe correspondiente a 2018 el cual ascendía a 162.943 euros. Adicionalmente la Sociedad ha registrado un gasto en 2020 en relación con las diferencias entre el gasto estimado al cierre de 2019 y la liquidación del impuesto efectivamente presentada en julio del 2020 que asciende a 8.898 euros.

En los ejercicios 2020 y 2019, principalmente las diferencias permanentes hacen referencia a dividendos recibidos, el 50% del Fondo de reserva obligatorio e intereses de las aportaciones financieras.

10. SALDOS Y TRANSACCIONES CON PARTES VINCULADAS**10.1 Saldos con partes vinculadas**

El detalle de los saldos deudores y acreedores con empresas del grupo, asociadas y partes vinculadas se presentan en las Notas 5, 6 y 8.

10.2 Transacciones de la Sociedad con partes vinculadas

Los importes de las transacciones de la Sociedad con partes vinculadas se detallan en la Nota 11 de ingresos y gastos.

10.3 Información relativa a los miembros del Consejo Rector de la Sociedad

Durante los ejercicios 2020 y 2019 los miembros del Consejo Rector no han percibido remuneraciones, ni tienen concedidos anticipos o créditos, no se han asumido obligaciones por cuenta de ellos a título de garantía, ni se han pagado primas de seguro de responsabilidad civil por daños ocasionados por actos u omisiones en el ejercicio del cargo. Asimismo, la Sociedad no tiene contraídas obligaciones en materia de pensiones y de seguros de vida con respecto a actuales miembros del Consejo Rector de la Sociedad.

10.4 Transacciones ajenas al tráfico ordinario o en condiciones distintas de mercado realizadas por los miembros del Consejo Rector

Durante los ejercicios 2020 y 2019, los miembros del Consejo Rector de la Sociedad no han realizado con ésta operaciones ajenas al tráfico ordinario o en condiciones distintas a la de mercado.

11. INGRESOS Y GASTOS

11.1 Importe neto de la cifra de negocios

Al 31 de diciembre del 2020, el importe neto de la cifra de negocios corresponde principalmente a los intereses de las aportaciones de capital de las sociedades adscritas (véase Nota 1).

Euros	2020	2019
Ventas netas		
Intereses por aportaciones de capital	1.141.162	1.427.293
Ingresos por servicios diversos	308.333	231.965
	1.449.495	1.659.258

11.2 Otros ingresos de explotación

La Sociedad registra bajo este epígrafe los ingresos por subvenciones recibidos tal y como se detalla en las Notas 1 y 4.3. El ingreso por este concepto ha ascendido a 676 miles de euros en 2020 y 1.202 miles de euros en 2019.

12. HONORARIOS DE AUDITORÍA

La facturación de honorarios en relación con la auditoría de estas cuentas anuales abreviadas en el ejercicio terminado el 31 de diciembre de 2020 asciende a 10 miles de euros (16 miles de euros en 2019).

FORMULACIÓN DE LAS CUENTAS ANUALES ABREVIADAS

Los miembros del Consejo Rector de ULMA INVERSIONES, S. COOP formulan el 30 de marzo de 2021 las cuentas anuales abreviadas adjuntas del ejercicio 2020, que comprenden el balance abreviado, la cuenta de pérdidas y ganancias abreviada y la memoria abreviada, firmando todos ellos en la presente hoja en señal de conformidad, así como en cada una de las hojas de los documentos mencionados a efectos de identificación.

Fdo. D. Lander DÍAZ DE GUERENU
DNI: 44681348F

Fdo. D. Oier ARAIZTEGI
DNI: 78872577B

Fdo. D. Jose Mari AROZENA
DNI: 15374330A

Fdo. Dña. Jone Miren
ARAMBURU
DNI: 44171709W

Fdo. D. Unai ARREGI
DNI: 44171456W

Fdo. D. Gorka Goitia
DNI: 72744924H

Fdo. D. Jory/Estepan ERRASTI
DNI: 72571481H

Fdo. Dña. Ainhoa Uranga
DNI: 44170963S

Fdo. D. Gaizka PALACÍN
DNI: 72455226M

Fdo. D. Miguel PASTOR
DNI: 16061121Z

ULMA INVERSIONES, S. COOP.

Memoria abreviada correspondiente al ejercicio anual terminado el 31 de diciembre de 2020

Fdo. D. Juan Jose MARAÑON
DNI: 44684153Y

Fdo. D. Ibon CALVO
DNI: 44168402F

Fdo. Dña. María ELOLA
DNI: 30661487A

Fdo. D. Francisco Javier MUÑEZ
DNI: 44670639Q

Fdo. D. Fernando ODRIUZOLA
DNI: 16300312M

Fdo. D. Iker ZABALETA
DNI: 72455669B

ANEXO 2

**CUENTAS ANUALES INDIVIDUALES AUDITADAS DEL EMISOR
CORRESPONDIENTES AL EJERCICIO CERRADO A 31 DE
DICIEMBRE DE 2021**



EUSKO JAURLARITZA
GOBIERNO VASCO

LAN ETA EMPLEGU
SAILA

Gipuzkoako Laneko eta Gizarte Segurantzako
Lurralde - Ordezkaritza

DEPARTAMENTO DE TRABAJO
Y EMPLEO

Delegación Territorial de Trabajo
y Seguridad Social de Gipuzkoa

Eginhidea: Honen bidez,
kopia/fotokopia hau
Ordezkaritza honetako
artxiboan dagoen
oinarrizkoakin bat datorreia
ziurtatzen dut.

Diligencia: Por ella acredito
la presente copia/fotocopia es
reproducción fiel exacta del
original que obra en los archivos
de esta Delegación, de que
certifico.

Data eta Sinadura.
Administrazio eta Zerbitzuen burua

Fecha y Firma.
Responsable de Administración y Servicios

**Informe de Auditoría de Cuentas Anuales Abreviadas
emitido por un Auditor Independiente**

ULMA INVERSIONES, S.COOP.
Cuentas Anuales Abreviadas
correspondientes al ejercicio anual terminado
el 31 de diciembre de 2021

- 7 OCT 2022



Ernst & Young, S.L.
Torre Iberdrola
Plaza de Euskadi, 5
48009 Bilbao
España

Tel: 944 243 777
Fax: 944 242 745
ey.com

Egiltzea: Inon ere, kopia/fotokopia hau Ordezkaritza honetako artxiboan dagoen oinarrikoekin bat datorrela ziurtatzen da.

Data eta Sinadura.
Administrazio eta Zerbitzuen burua

Diligencia: Por ella acredito que la presente copia/fotocopia es reproducción fiel exacta del original que obra en los archivos de esta Delegación, de que certifico.

Fecha y Firma.
Responsable de Administración y Servicios

-7 OCT 2022

INFORME DE AUDITORÍA DE CUENTAS ANUALES ABREVIADAS EMITIDO POR UN AUDITOR INDEPENDIENTE

A los socios de ULMA Inversiones, S. Coop.:

Opinión

Hemos auditado las cuentas anuales abreviadas de ULMA Inversiones, S. Coop. (la Sociedad) que comprenden el balance abreviado a 31 de diciembre de 2021, la cuenta de pérdidas y ganancias abreviada y la memoria abreviada correspondientes al ejercicio anual terminado en dicha fecha.

En nuestra opinión, las cuentas anuales abreviadas adjuntas expresan, en todos los aspectos significativos, la imagen fiel del patrimonio y de la situación financiera de la Sociedad a 31 de diciembre de 2021, así como de sus resultados correspondientes al ejercicio anual terminado en dicha fecha, de conformidad con el marco normativo de información financiera que resulta de aplicación (que se identifica en la Nota 2 de la memoria abreviada) y, en particular, con los principios y criterios contables contenidos en el mismo.

Fundamento de la opinión

Hemos llevado a cabo nuestra auditoría de conformidad con la normativa reguladora de la actividad de auditoría de cuentas vigente en España. Nuestras responsabilidades de acuerdo con dichas normas se describen más adelante en la sección *Responsabilidades del auditor en relación con la auditoría de las cuentas anuales abreviadas* de nuestro informe.

Somos independientes de la Sociedad de conformidad con los requerimientos de ética, incluidos los de independencia, que son aplicables a nuestra auditoría de las cuentas anuales en España según lo exigido por la normativa reguladora de la actividad de auditoría de cuentas. En este sentido, no hemos prestado servicios distintos a los de la auditoría de cuentas ni han concurrido situaciones o circunstancias que, de acuerdo con lo establecido en la citada normativa reguladora, hayan afectado a la necesaria independencia de modo que se haya visto comprometida.

Consideramos que la evidencia de auditoría que hemos obtenido proporciona una base suficiente y adecuada para nuestra opinión.

Aspectos más relevantes de la auditoría

Los aspectos más relevantes de la auditoría son aquellos que, según nuestro juicio profesional, han sido considerados como los riesgos de incorrección material más significativos en nuestra auditoría de las cuentas anuales abreviadas del periodo actual. Estos riesgos han sido tratados en el contexto de nuestra auditoría de las cuentas anuales abreviadas en su conjunto, y en la formación de nuestra opinión sobre éstas, y no expresamos una opinión por separado sobre esos riesgos.

- 7 OCT 2022

Valoración de las inversiones en empresas del grupo y asociadas

Descripción Tal y como se indica en las notas 5 y 6 de la memoria abreviada adjunta, a 31 de diciembre de 2021 la Sociedad tiene registrada la inversión en instrumentos de patrimonio y los créditos a cobrar a empresas del grupo por importe de 27 y 114 millones de euros, respectivamente, en el epígrafe "Inversiones en empresas del grupo y asociadas" a corto y largo plazo del balance abreviado adjunto. Tal y como se describe en la Nota 4.1 de la memoria abreviada adjunta, el cálculo del deterioro sobre estas inversiones se determina como resultado de la comparación entre el valor contable de la inversión y su valor recuperable. El riesgo de que algunos de estos instrumentos de patrimonio y de créditos a cobrar no estén correctamente valorados, unido a la relevancia de los importes involucrados, nos han hecho considerar la valoración de las inversiones en empresas del grupo como un aspecto relevante de nuestra auditoría.

Nuestra respuesta

- Nuestros procedimientos de auditoría han incluido, entre otros, los siguientes:
- Entendimiento de los procesos seguidos por la Dirección de la Sociedad en la determinación de los análisis en la valoración de las inversiones en empresas del grupo y asociadas a largo y corto plazo, incluyendo la evaluación de diseño e implementación de los controles relevantes.
 - Evaluación de si los activos financieros mencionados están correctamente valorados mediante la revisión de los valores netos contables corregidos por las plusvalías tácitas existentes al cierre del ejercicio en el caso de las inversiones en instrumentos de patrimonio y en el análisis de la recuperabilidad en relación con los créditos concedidos.
 - Revisión de los desgloses incluidos en la memoria abreviada adjunta de conformidad con el marco normativo de información financiera aplicable.

Deudas a largo y corto plazo

Descripción Al 31 de diciembre de 2021 la Sociedad presenta deudas financieras en el pasivo no corriente y corriente del balance abreviado adjunto por importe de 91 y 19 millones de euros, respectivamente. La Sociedad es un vehículo de financiación para las cooperativas adscritas al Grupo Cooperativo Ulma. Dados los importes implicados y el peso de los mismos sobre el total del pasivo, esta área ha sido objeto de atención en nuestra auditoría. En la Nota 8 de la memoria abreviada adjunta el Consejo Rector describe las características específicas a la deuda a largo y corto plazo.

Nuestra respuesta

- Nuestros procedimientos de auditoría han incluido entre otros:
- Revisión de los contratos suscritos con entidades financieras y otras entidades.
 - Comprobación de las deudas pendientes de pago al cierre el ejercicio con los contratos de financiación suscritos, la correcta clasificación entre el largo y el corto plazo de la citada deuda así como la adecuada periodificación, en su caso, de los intereses devengados y no pagados.
 - Revisión de los desgloses incluidos en la memoria abreviada adjunta de conformidad con el marco normativo de información financiera aplicable.

-7 OCT 2022

Responsabilidad del Consejo Rector en relación con las cuentas anuales abreviadas

El Consejo Rector es responsable de formular las cuentas anuales abreviadas adjuntas, de forma que expresen la imagen fiel del patrimonio, de la situación financiera y de los resultados de la Sociedad, de conformidad con el marco normativo de información financiera aplicable a la entidad en España, que se identifica en la Nota 2 de la memoria abreviada adjunta, y del control interno que consideren necesario para permitir la preparación de cuentas anuales abreviadas libres de incorrección material, debida a fraude o error.

En la preparación de las cuentas anuales abreviadas, el Consejo Rector es responsable de la valoración de la capacidad de la Sociedad para continuar como empresa en funcionamiento, revelando, según corresponda, las cuestiones relacionadas con la empresa en funcionamiento y utilizando el principio contable de empresa en funcionamiento excepto si los miembros del Consejo Rector tienen intención de liquidar la sociedad o de cesar sus operaciones, o bien no exista otra alternativa realista.

Responsabilidades del auditor en relación con la auditoría de las cuentas anuales abreviadas

Nuestros objetivos son obtener una seguridad razonable de que las cuentas anuales abreviadas en su conjunto están libres de incorrección material, debida a fraude o error, y emitir un informe de auditoría que contiene nuestra opinión.

Seguridad razonable es un alto grado de seguridad, pero no garantiza que una auditoría realizada de conformidad con la normativa reguladora de la actividad de auditoría de cuentas vigente en España siempre detecte una incorrección material cuando existe. Las incorrecciones pueden deberse a fraude o error y se consideran materiales si, individualmente o de forma agregada, puede preverse razonablemente que influyan en las decisiones económicas que los usuarios toman basándose en las cuentas anuales.

Como parte de una auditoría de conformidad con la normativa reguladora de la actividad de auditoría de cuentas vigente en España, aplicamos nuestro juicio profesional y mantenemos una actitud de escepticismo profesional durante toda la auditoría. También:

Identificamos y valoramos los riesgos de incorrección material en las cuentas anuales abreviadas, debida a fraude o error, diseñamos y aplicamos procedimientos de auditoría para responder a dichos riesgos y obtenemos evidencia de auditoría suficiente y adecuada para proporcionar una base para nuestra opinión. El riesgo de no detectar una incorrección material debida a fraude es más elevado que en el caso de una incorrección material debida a error, ya que el fraude puede implicar colusión, falsificación, omisiones deliberadas, manifestaciones intencionadamente erróneas, o la elusión del control interno.

Obtenemos conocimiento del control interno relevante para la auditoría con el fin de diseñar procedimientos de auditoría que sean adecuados en función de las circunstancias, y no con la finalidad de expresar una opinión sobre la eficacia del control interno de la entidad.

Evaluamos si las políticas contables aplicadas son adecuadas y la razonabilidad de las estimaciones contables y la correspondiente información revelada por el Consejo Rector.



LAN ETA ENPLEGU
SAILA
Gipuzkoako Laneko eta Gizarte Segurantzako
Lurralde - Ordezkaritza
DEPARTAMENTO DE TRABAJO
Y EMPLEO
Delegación Territorial de Empleo
y Seguridad Social de Gipuzkoa

Eglnbidea: Honen bidez,
kopia/fotokopia hau
Ordezkaritza honetako
artxioban dagoen
oinarrizkoakin bat datorrela
ziurtatzen dut.

Diligencia: Por ella acredito que
la presente copia/fotocopia es
reproducción fiel exacta del
original que obra en los archivos
de esta Delegación, de que
certifico.

Data eta Sinadura.
Administrazio eta Zerbitzuen burua

4 Fecha y Firma.
Responsable de Administración y Servicios

Concluimos sobre si es adecuada la utilización, por los miembros del Consejo Rector, del principio contable de empresa en funcionamiento y, basándonos en la evidencia de auditoría obtenida, concluimos sobre si existe o no una incertidumbre material relacionada con hechos o con condiciones que pueden generar dudas significativas sobre la capacidad de la Sociedad para continuar como empresa en funcionamiento. Si concluimos que existe una incertidumbre material, se requiere que llamemos la atención en nuestro informe de auditoría sobre la correspondiente información revelada en las cuentas anuales abreviadas o, si dichas revelaciones no son adecuadas, que expresemos una opinión modificada. Nuestras conclusiones se basan en la evidencia de auditoría obtenida hasta la fecha de nuestro informe de auditoría. Sin embargo, los hechos o condiciones futuros pueden ser la causa de que la Sociedad deje de ser una empresa en funcionamiento.

Evaluamos la presentación global, la estructura y el contenido de las cuentas anuales abreviadas, incluida la información revelada, y si las cuentas anuales abreviadas representan las transacciones y hechos subyacentes de un modo que logran expresar la imagen fiel.

Nos comunicamos con el Consejo Rector de la entidad en relación con, entre otras cuestiones, el alcance y el momento de realización de la auditoría planificados y los hallazgos significativos de la auditoría, así como cualquier deficiencia significativa del control interno que identificamos en el transcurso de la auditoría.

Entre los riesgos significativos que han sido objeto de comunicación al Consejo Rector de la entidad, determinamos los que han sido de la mayor significatividad en la auditoría de las cuentas anuales abreviadas del periodo actual y que son, en consecuencia, los riesgos considerados más significativos.

Describimos esos riesgos en nuestro informe de auditoría salvo que las disposiciones legales o reglamentarias prohíban revelar públicamente la cuestión.

AUDITORES
INSTITUTO DE LEYDORES JURADOS
DE CUENTAS DE ESPAÑA

ERNST & YOUNG, S.L.
(Inscrita en el Registro Oficial de Auditores
de Cuentas con el N° S0530)

ERNST & YOUNG, S.L.

2022 Núm. 03/22/03035

SELLO CORPORATIVO: 98,00 EUR
Informe de auditoría de cuentas sujeto
a la normativa de auditoría de cuentas
española e internacional

Alberto Peña Martínez
(Inscrito en el Registro Oficial de Auditores
de Cuentas con el N° 15290)

20 de mayo de 2022

Eglnbidea: Honen bidez, kopia/fotokopia hau Ordezkaritza honetako artxiboan dagoen oinarritzkoakin bat datorrela ziurtatzen dut.

Diligencia: Por ella acredito que la presente copia/fotocopia es reproducción fiel exacta del original que obra en los archivos de esta Delegación, de que certifico.

Data eta Sinadura.
Administrazio eta Zerbitzuen burua

Fecha y Firma.
Responsable de Administración y Servicios

-7 OCT 2022

LAN ETX ENPLEGU
SAILA
Gipuzkoako Laneko eta Gizarte Segurantzia
Lurralde - Ordezkaritza
DEPARTAMENTO DE TRABAJO
Y EMPLEO
Delegación Territorial de Trabajo
y Seguridad Social de Gipuzkoa

ÍNDICE

CUENTAS ANUALES ABREVIADAS

- Balance abreviado al 31 de diciembre de 2021
- Cuenta de pérdidas y ganancias abreviada correspondiente al ejercicio anual terminado el 31 de diciembre de 2021
- Memoria abreviada correspondiente al ejercicio anual terminado el 31 de diciembre de 2021



ULMA INVERSIONES, S. COOP.

Balance abreviado al 31 de diciembre de 2021

(Expresado en euros)

Gipuzkoako Laneko eta Gizarte Segurantzako
Lurralde - Ordezkaritza
DEPARTAMENTO DE TRABAJO
Y EMPLEO
Delegación Territorial de Trabajo
y Seguridad Social de Gipuzkoa

Eginbidea: Honen bidez,
kopia/fotokopia hau
Ordezkaritza honetako
artxiboan dagoen
oinarrizkoekin bat datorrela
ziurtatzen dut.

Diligencia: Por ella acredito que
la presente copia/fotocopia es
reproducción fiel exacta del
original que obra en los archivos
de esta Delegación, de que
certifico.

Data eta Sinadura,
Administrazio eta Zerbitzuen bulego

Fecha y Firma,
Responsable de Administración y Servicios

	Notas	2021	2020
ACTIVO			
ACTIVO NO CORRIENTE		109.227.446	99.995.965
Inmovilizado Intangible		92.668	99.399
Inversiones en empresas del grupo y asociadas a largo plazo	5	109.120.408	99.896.436
Inversiones financieras a largo plazo		120	120
Activos por Impuesto diferido		14.250	-
ACTIVO CORRIENTE		35.706.329	54.422.910
Deudores comerciales y otras cuentas a cobrar		2.889.757	2.301.907
Clientes por ventas y prestaciones de servicios	6	424.215	1.113.702
Deudores varios	6	1.863.424	319.175
Activos por impuesto corriente	9	419.985	785.110
Otros créditos con las Administraciones Públicas	9	182.133	83.290
Inversiones en empresas del grupo y asociadas a corto plazo	6	32.025.700	49.958.469
Efectivo y otros activos líquidos equivalentes		790.872	2.162.534
TOTAL ACTIVO		144.933.775	154.418.865

	Notas	2021	2020
PATRIMONIO NETO Y PASIVO			
PATRIMONIO NETO		34.485.886	24.889.837
FONDOS PROPIOS		34.485.886	24.889.837
Capital	7.1	2.091.578	2.091.518
Reservas		2.281.849	1.943.260
Fondo de reserva obligatorio	7.3	1.138.143	1.059.749
Otras reservas		1.143.706	883.511
Fondos capitalizados	7.2	25.232.327	17.451.183
Excedente de la cooperativa	3	1.814.844	1.151.448
Fondo de Cooperación Intercooperativa	7.5	3.065.288	2.389.599
Remuneración a cuenta del ejercicio	7.2	-	(137.171)
PASIVO NO CORRIENTE		91.435.650	95.050.232
Deudas a largo plazo	8	91.435.650	95.050.232
PASIVO CORRIENTE		19.012.239	34.478.796
Contribución para la educación y promoción cooperativa a largo plazo	4.3	-	53.383
Deudas a corto plazo	8	18.571.191	34.068.611
Deudas a corto plazo con socios	8	-	137.171
Acreedores comerciales y otras cuentas a pagar		441.048	219.631
Acreedores varios	8	439.422	187.837
Otras deudas con las Administraciones Públicas	9	1.626	31.794
TOTAL PATRIMONIO NETO Y PASIVO		144.933.775	154.418.865

Eglnbidea: Honen bidez, kopia/fotokopia hau Ordezkaritza honetako artxiboan dagoen oinarrikoekin bat datorrela ziurtatzen dut.

Diligencia: Por ella acredito que la presente copia/fotocopia es reproducción fiel exacta del original que obra en los archivos de esta Delegación, de que certifico.

Data eta Sinadura:
Administrazio eta Zerbitzuen Bata

Fecha y Firma:
Responsable de Administración y Servicios

- 7 OCT 2022

ULMA INVERSIONES, S. COOP.

Cuenta de pérdidas y ganancias abreviada correspondiente al ejercicio anual terminado el

31 de diciembre de 2021

(Expresado en euros)

ELISKO J. GOBIERNO VASCO
LAN ETARAKO DEPARTAMENTO DE TRABAJO Y SERVICIOS
Delegación / Delegazioa de Trabajo Social de Gipuzkoa

	Notas	2021	2020
OPERACIONES CONTINUADAS			
Importe neto de la cifra de negocios	11.1	2.633.840	3.226.838
Otros ingresos de explotación	11.2	1.863.992	675.689
Otros gastos de explotación		(884.574)	(799.183)
Amortización del inmovilizado		(30.271)	(18.265)
Dotación al Fondo de Educación, Formación y Promoción	4.3	-	(63.383)
Otros resultados		20.867	-
Deterioro y resultado por enajenaciones de instrumentos financieros	5	120.343	-
RESULTADO DE EXPLOTACIÓN		3.724.196	3.031.696
Gastos financieros		(1.904.850)	(1.851.807)
Por deudas con terceros	8	(1.904.850)	(1.851.807)
RESULTADO FINANCIERO		(1.904.850)	(1.851.807)
RESULTADO ANTES DE IMPUESTOS		1.819.346	1.179.889
Impuesto sobre beneficios	9.1	(4.502)	(28.441)
RESULTADO DEL EJERCICIO PROCEDENTE DE OPERACIONES CONTINUADAS		1.814.844	1.151.448
RESULTADO DEL EJERCICIO		1.814.844	1.151.448



ULMA INVERSIONES, S. COOP.

Memoria abreviada correspondiente al ejercicio anual terminado el 31 de diciembre de 2021

LAN ETAKO SAILA
Gipuzkoako Laneko eta Bizirik Segurantzako
Lurralde - Ordezkaritza
DEPARTAMENTO DE TRABAJO
Y EMPLEO
Delegación Territorial de Trabajo
y Seguridad Social de Guipúzcoa

Eglnbidea: Honen bidez,
kopia/fotokopia hau
Ordezkaritza honetako
artxiboan dagoen
oinarrizkoakin bal datorrela

Diligencia: Por ella acredito que
la presente copia/fotocopia es
reproducción fiel exacta del
original que obra en los archivos
de esta Delegación, de que

Data eta Sinadura.
Administrazio eta Zerbitzuen burua

Fecha y Firma.
Responsable de Administración y Servicios

NATURALEZA, ACTIVIDADES DE LA SOCIEDAD Y COMPOSICIÓN DEL GRUPO

-7 OCT 2022

Ulma Inversiones, S. Coop. (en adelante la Sociedad) se constituyó el 7 de julio de 2016, por un tiempo indefinido, como una cooperativa de segundo grado con sujeción a los Principios y Disposiciones de la Ley 4/1993 de 24 de junio de Cooperativas del País Vasco aprobada en el Parlamento Vasco. Las cooperativas de segundo grado están constituidas por al menos dos cooperativas, pudiendo integrarse en calidad de socios otras personas jurídicas, públicas o privadas y empresarios individuales, hasta un máximo del 45% del total de los socios, así como socios trabajadores. La Sociedad tiene su domicilio fiscal en Oñati (Gipuzkoa).

El objeto social de la Sociedad es la promoción y fomento de empresas mediante participación temporal en su capital por un periodo de tiempo indefinido, siendo sus principales actividades:

- Promoción de nuevas cooperativas.
- Promoción de nuevas actividades en entidades ya existentes.
- Promoción de sociedades mercantiles.
- Suscripción y compra de acciones o participaciones de sociedades mercantiles dedicadas a actividades empresariales.
- Suscripción y compra de participaciones contabilizadas como capital social de cooperativas dedicadas a la misma actividad.
- Suscripción de títulos de renta fija, créditos participativos y concesión de préstamos y créditos en general a las sociedades mercantiles indicadas, así como el otorgamiento de garantías o avales a las mismas.
- Financiación de las cooperativas y socios mediante fórmulas de financiación distintas a las aportaciones al capital social. La concesión de préstamos y créditos en general, así como el otorgamiento de garantías o avales a dichas cooperativas.
- Prestación directa a las entidades indicadas de servicios de asesoramiento, asistencia técnica y otros similares que guarden relación con la administración de las mismas, con su estructura financiera o con sus procesos productivos o de comercialización.

Ulma Inversiones, S. Coop., forma parte del Grupo Cooperativo Ulma (en adelante Grupo Ulma), el cual está formado por una serie de sociedades que se han adherido a la misma, pero que no forman un grupo desde el punto de vista mercantil, dado que no existe ninguna vinculación societaria entre ellos ni existe ninguna sociedad que mantenga control sobre otra. La adhesión que se rige por las Normas de Organización del Grupo aprobadas en julio de 1988 y posteriores actualizaciones, trata de establecer las condiciones de solidaridad entre las sociedades adscritas, mediante la planificación de relaciones comerciales, financieras y de intercambio de personal, entre otras prestando especial atención:

- Al desarrollo de una política empresarial que potencie la actual presencia multilocal, proporcionando el mayor asentamiento posible en Oñati (Gipuzkoa) y su entorno, buscando la proyección y dimensión empresarial de las actividades que el espacio económico europeo o el tamaño adecuado obliguen.
- A mantener los puestos de trabajo existentes y crear nuevos, preferentemente en régimen cooperativo, como exigencia intrínseca de éxito empresarial.
- A dirigir el proyecto global de futuro, generando el máximo posible de economías de escala potenciando la capacidad de oferta y del resto de funciones empresariales, valorando las alternativas y expectativas emergentes, al objeto de proporcionar progresivamente un Grupo Cooperativo más cohesionado.

ULMA INVERSIONES, S. COOP.

Memoria abreviada correspondiente al ejercicio anual terminado el 31 de diciembre de 2021

Eginbidea: Honen bidaz, kopia/fotokopia hau Ordezkaritza honetako artxiboan dagoen oinarritzeko bat datorrela ziurtatzen dut.

Data eta Sinadura:
Administrazio eta Zerbitzuen Hirua

Diligencia: Por ella acredito que la presente copia/fotocopia es reproducción fiel exacta del original que obra en los archivos de esta Delegación, de que certifico.

Fecha y Firma:
Responsable de Administración y Servicios

A coparticipar en el entorno cooperativo y empresarial próximo, en la medida en que de una actuación conjunta consensuada puedan obtenerse claras oportunidades de consolidación y desarrollo empresarial.

- A la participación formal en las entidades de supraestructura que han surgido a lo largo de la experiencia cooperativa Mondragón, en particular Caja Laboral y Lagun Aro EPSV, y en cuantas organizaciones de carácter docente tecnológico, o de otra naturaleza, se participe o se decide emprender.

Las sociedades adscritas a Grupo Ulma son las siguientes:

Sociedad	Domicilio	Auditor
Ulma C y E, S. Coop.	Oñati	Ernst & Young, S.L.
Ulma Conveyor Components, S. Coop.	Otxandio	LKS Auditores
Ulma Packaging, S. Coop.	Oñati	Ernst & Young, S.L.
Ulma Agrícola, S. Coop.	Oñati	LKS Auditores
Ulma Embedded Solutions, S. Coop.	Oñati	LKS Auditores
Ulma Forja, S. Coop.	Oñati	LKS Auditores
Ulma Hormigón Polímero, S. Coop.	Oñati	LKS Auditores
Ulma Mantenición, S. Coop.	Oñati	LKS Auditores
Ulma Servicios de Mantenición, S. Coop.	Oñati	LKS Auditores
Ulma Fundazioa	Oñati	Ernst & Young, S.L.
Ulma Medical Technologies, S. Coop.	Oñati	LKS Auditores

El principal objeto de la Sociedad es la gestión del Fondo de Expansión Divisional (FED), que se nutre mediante el desembolso del 7% de los excedentes brutos positivos del ejercicio del resto de sociedades del Grupo Ulma, realizado mediante un 2% en forma de subvención y 5% en forma de aportación de capital.

Con fecha 22 de julio de 2016, Mondragón Inversiones, S. Coop., Ulma Inversiones, S. Coop., y todas las sociedades adheridas al Grupo Ulma, firmaron un Contrato Marco de Desinversión. En dicho contrato las partes acordaron que se proceda a la segregación de las posiciones netas de inversiones y aportaciones de Mondragón Inversiones en las entidades del Grupo Ulma y sus sociedades filiales y de las entidades adheridas a Grupo Ulma en Mondragón Inversiones, S. Coop. mediante el siguiente proceso de desinversión:

- Transmisión de Mondragón Inversiones, S. Coop. a Ulma Inversiones, S. Coop. de las aportaciones al capital, obligatorias y voluntarias, y las partes sociales con voto de las que era titular en las entidades adheridas a Grupo Ulma, S. Coop., con la consecuente baja como socio colaborador y titular de partes sociales con veto en dichas entidades. El precio de dichas aportaciones ascendió a 17.213.756 euros.
- Transmisión de Mondragón Inversiones, S. Coop. a Ulma Inversiones, S. Coop. de las acciones y participaciones sociales que ostentaba en Centroman Norte, S.A. y Centroman Alquiler, S.L. (filiales de Ulma Servicios de Mantenición, S. Coop.). El precio de dichas acciones y participaciones sociales ascendió a 2.200.000 euros.
- Baja de las entidades de Grupo Ulma, S. Coop. de su condición de socio en Mondragón Inversiones, S. Coop., y posterior reembolso de Mondragón Inversiones, S. Coop. de las aportaciones obligatorias y aportaciones financieras subordinadas desembolsadas por las entidades de Grupo Ulma. El precio de dichas aportaciones obligatorias y voluntarias ascendió a 1.591.014 euros y 13.801.512 euros, respectivamente.

Como consecuencia del neteo parcial de los importes a cobrar y pagar de este contrato, la Sociedad pagó a Mondragón Inversiones, S. Coop. un importe de 4.021 miles de euros. Dicha transacción se realizó a valor de mercado, no existiendo vinculación entre Ulma Inversiones, S. Coop. y Mondragón Inversiones, S. Coop.

- 7 OCT 2022

ULMA INVERSIONES, S. COOP.

Memoria abreviada correspondiente al ejercicio anual terminado el 31 de diciembre de 2021

Eginbidea: Honen bidaz,
kopia/fotokopia hau
Ordezkaritza honetako
artxiboan dagoen
oinarizkoekin bal datorrela
zuzentzen da.

Diligencia: Por ella acredito que
la presente copia/fotocopia es
reproducción fiel exacta del
original que obra en los archivos
de esta Delegación, de que
certifico.

Data eta Sinadura.
Administrazio eta Zerbitzuen burua

Fecha y Firma.
Responsable de Administración y Servicios

EUSKO JAURLARITZA
GOBIERNO VASCO
LAN ETA ENPLEGU
SAILA
Gipuzkoako Laneko eta Gizarte Segurantzako
Lurruna - Ordezkaritza
DEPARTAMENTO DE EMPLEO Y SEGURIDAD SOCIAL
Delegación Territorial de Gipuzkoa
y Seguritatea

Como consecuencia de esta operación las entidades de Grupo Ulma, S. Coop., poseen el 100% de Ulma Inversiones, S. Coop. y a su vez, Ulma Inversiones, S. Coop. posee las aportaciones, acciones e inversiones en varias entidades adheridas a Grupo Ulma que hasta 2015 eran propiedad de Mondragón Inversiones, S. Coop.

7 OCT 2022

La Sociedad se rige por la Asamblea General y el Consejo Rector. La Asamblea General la constituyen los miembros representantes de las Asambleas Generales de las Cooperativas asociadas, así como determinados miembros natos. El Consejo Rector es el órgano de representación, gobierno y gestión de la Sociedad, se integra por miembros de los Consejos Rectores de las Cooperativas asociadas que configuran la sociedad Ulma Inversiones, S. Coop.

Al 31 de diciembre de 2021 y 2020, Ulma Inversiones, S. Coop. no forma unidad de decisión según lo dispuesto en la Norma 13 de las Normas de Elaboración de Cuentas Anuales con otras sociedades domiciliadas en España.

En las normas internas de organización del Grupo Ulma se establecen las condiciones y formas de solidaridad entre las cooperativas adscritas, lo cual implica la reconversión anual de resultados (cesión de resultados entre las cooperativas). Ulma Inversiones, S. Coop. recibe el 2,5% de la base de reconversión, lo que ha supuesto un ingreso de 1.002 miles de euros en el ejercicio 2021 (363 miles de euros en el ejercicio 2020), registrado en el epígrafe de "Otros ingresos de explotación" de la cuenta de pérdidas y ganancias abreviada.

Desde el ejercicio 2017 la Sociedad ha obtenido financiación a través de la emisión de pagarés en el Mercado Alternativo de Renta Fija (MARF). En 2021 el importe obtenido ha ascendido a 66,3 millones de euros (132,6 millones de euros en 2020), quedando un saldo pendiente de vencimiento por importe de 14,5 millones de euros al 31 de diciembre de 2021 (33,6 millones de euros al 31 de diciembre de 2020). La financiación obtenida por la emisión de pagarés ha sido cedida a sociedades adscritas al Grupo Ulma en su totalidad. El importe de los pagarés no vencidos al 31 de diciembre de 2021 es clasificado en el epígrafe de "Deudas a corto plazo - Obligaciones y otros valores negociables" del pasivo corriente (Nota 8) y las cesiones efectuadas en el epígrafe "Inversiones en empresas del grupo y asociadas" del activo corriente (Nota 6).

Adicionalmente con fecha 5 de septiembre del 2019 la Sociedad realizó una emisión de bonos por un importe de 50 millones de euros con un tipo de interés que ascendía a 2,25% con fecha de vencimiento en 2031.

2. BASES DE PRESENTACIÓN DE LAS CUENTAS ANUALES ABREVIADAS

Las cuentas anuales abreviadas se han preparado de acuerdo con el Plan General de Contabilidad aprobado por el Real Decreto 1514/2007, de 16 de noviembre, el cual desde su publicación ha sido objeto de varias modificaciones, la última de ellas mediante el Real Decreto 1/2021, de 12 de enero, así como con el resto de la legislación mercantil vigente.

La Sociedad presenta sus cuentas anuales según el modelo abreviado, dado que cumple las condiciones exigidas para ello en los artículos 257, 258 y 261 del Texto Refundido de la Ley de Sociedades de Capital (TRLSC). En consecuencia y de acuerdo con el artículo 262 TRLSC, no se presenta el informe de gestión del ejercicio 2021.

2.1 Imagen fiel

Las cuentas anuales abreviadas se han formulado a partir de los registros contables de la Sociedad y se han preparado de acuerdo con la legislación mercantil vigente y con las normas establecidas en el Plan General de Contabilidad, con el objeto de mostrar la imagen fiel del patrimonio y de la situación financiera al 31 de diciembre de 2021 y de los resultados de sus operaciones correspondiente al ejercicio anual finalizado el 31 de diciembre de 2021.

ULMA INVERSIONES, S. COOP.

Memoria abreviada correspondiente al ejercicio anual terminado el 31 de diciembre de 2021

Egintidea: Honen bidez, kopia/fotokopia hau Ordezkaritza Inonetako artxibean dagoen bideratutakoak hain datuak ematen ditu.

Diligencia: Por ella acredito que la presente copia/fotocopia es reproducción fiel exacta del original que obra en los archivos de esta Delegación, de que certifico.

Data eta Sinadura
Administrazio eta Zerbitzuak

Fecha y Firma.
Responsable de Administración y Servicios

Los miembros del Consejo Rector de la Sociedad estiman que las cuentas anuales abreviadas del ejercicio 2021, que han sido formuladas el 29 de marzo de 2022, serán aprobadas por la Asamblea General de Socios sin modificación alguna.

-7 OCT 2022

2.2 Comparación de la información

Las cuentas anuales abreviadas presentan a efectos comparativos, con cada una de las partidas del balance abreviado, de la cuenta de pérdidas y ganancias abreviada y de la memoria abreviada, además de las cifras del ejercicio 2021, las correspondientes al ejercicio anterior.

Con fecha 30 de enero de 2021 se publicó el Real Decreto 1/2021, de 12 de enero, por el que se modifica el Plan General de Contabilidad aprobado por el Real Decreto 1514/2007, de 16 de noviembre. Los cambios al Plan General de Contabilidad son de aplicación a los ejercicios que se inician a partir del 1 de enero de 2021 y se centran principalmente en los criterios de reconocimiento, valoración y desglose de ingresos e instrumentos financieros, con el siguiente detalle:

- Instrumentos financieros

Los cambios producidos no han afectado de manera relevante a las presentes cuentas anuales.

- Reconocimiento de ingresos

Los cambios producidos no han afectado de manera significativa a las presentes cuentas anuales.

Por otra parte, dado el objeto social de la Sociedad, se han registrado en 2021 los ingresos por intereses de créditos otorgados a las empresas del grupo dentro del epígrafe "importe neto de cifra de negocios" de la cuenta de pérdidas y ganancias abreviadas. De cara a su comparabilidad con el año 2020, se ha efectuado una reclasificación entre el epígrafe de "Importe neto de cifra de negocios" e "Ingresos financieros" de la cuenta de pérdidas y ganancias abreviada del ejercicio 2020 por importe de 1.777 miles de euros.

2.3 Efectos de la pandemia COVID-19 en la actividad de la Sociedad

La pandemia internacional, así declarada por la Organización Mundial de la Salud (OMS) el 11 de marzo de 2020, ha supuesto una crisis sanitaria sin precedentes que ha impactado en el entorno macroeconómico y en la evolución de los negocios. En este sentido, se han producido disrupciones en la cadena de suministros, subidas de materias primas y precios de energía y contracciones en la oferta de determinados componentes. La evolución de la pandemia está teniendo consecuencias para la economía en general y para las operaciones de la Sociedad, cuyos efectos en los próximos meses son inciertos y van a depender en gran medida de la evolución y extensión de la pandemia.

A la fecha de formulación de las presentes cuentas anuales no se han producido efectos significativos en la actividad de la Sociedad y, conforme a las estimaciones actuales del Consejo Rector, no se estiman efectos relevantes en el ejercicio 2022.

2.4 Aspectos críticos de la valoración y estimación de la incertidumbre

La preparación de las cuentas anuales abreviadas requiere la aplicación de estimaciones contables relevantes y la realización de juicios, estimaciones e hipótesis en el proceso de aplicación de las políticas contables de la Sociedad. En este sentido, los aspectos que han implicado un mayor grado de juicio, complejidad o en los que las hipótesis y estimaciones son significativas para la preparación de las cuentas anuales abreviadas han sido los relacionados con las valoraciones de las sociedades participadas.

Asimismo, a pesar de que las estimaciones realizadas por los Administradores se han calculado en función de la mejor información disponible al 31 de diciembre de 2021, es posible que acontecimientos que puedan tener lugar en el futuro obliguen a su modificación en los próximos ejercicios. El efecto en las cuentas anuales abreviadas de las modificaciones que, en su caso, se derivasen de los ajustes a efectuar durante los próximos ejercicios se registraría de forma prospectiva.



ULMA INVERSIONES, S. COOP.

Memoria abreviada correspondiente al ejercicio anual terminado el 31 de diciembre de 2021

Eginbidea: Honen bidez, kopia/fotokopia hau Ordezkaritza honetako artxiboan dagoen sinatutako dokumentuaren zurraltzen dute.

Diligencia: Por ella acredito que la presente copia/fotocopia es reproducción fiel exacta del original que obra en los archivos de la Delegación, de que certifico.

Data eta Sinadura.
Administrazio eta Zerbitzuen burua

Fecha y Firma.
Responsable de Administración y Servicios

LAN ETA ENPLEGU SAILA
Gipuzkoako Laneko eta Gizarte Segurantzako Lurralde - Ordezkaritza

DEPARTAMENTO DE TRABAJO
Delegación Provincial de Trabajo y Seguridad Social

Los supuestos clave acerca del futuro, así como otros datos relevantes sobre la estimación de la incertidumbre en la fecha de cierre del ejercicio, que llevan asociados un riesgo importante de suponer cambios significativos en el valor de los activos o pasivos en el próximo ejercicio son los siguientes:

- 7 OCT 2022

Deterioro del valor de los instrumentos de patrimonio en empresas del grupo y asociadas

La valoración de los instrumentos de patrimonio a largo plazo requiere la realización de estimaciones con el fin de determinar su valor recuperable, a los efectos de evaluar un posible deterioro. La Sociedad comprueba anualmente si las inversiones en el patrimonio de empresas del Grupo y asociadas han sufrido alguna pérdida por deterioro del valor de acuerdo con la política contable de la Nota 4.1.

2.5 Moneda funcional y moneda de presentación

Las cuentas anuales abreviadas se presentan en euros, que es la moneda funcional y de presentación de la Sociedad.

3. APLICACIÓN DE RESULTADOS

La propuesta de distribución del excedente neto de 2021 de la Sociedad a presentar a la Asamblea General es como sigue:

Euros	2021
Base de reparto	
Excedente positivo	1.814.844
	1.814.844
Distribución	
Fondo de reserva obligatorio	(14.574)
Fondo de reserva voluntario	(34.006)
Fondo de cooperación intercooperativa	1.863.424
	1.814.844

La distribución de resultados que se propone a la Asamblea General es acorde a la Orden Foral de la Hacienda de Gipuzkoa que reconoció a la Sociedad el carácter de Institución de Cooperación Intercooperativa, y la justificación de inversiones que la citada Orden establece como destino del Fondo de Cooperación Intercooperativa que se recoge en la Nota 7.5.

4. NORMAS DE REGISTRO Y VALORACIÓN

Los principales criterios de registro y valoración utilizados por la Sociedad en la elaboración de estas cuentas anuales abreviadas son los siguientes:

4.1 Instrumentos financieros

La Sociedad reconoce un instrumento financiero en el balance cuando se convierte en parte obligada del contrato o negocio jurídico conforme a las disposiciones del mismo, bien como emisor o como inversor o adquirente de aquel. Los instrumentos financieros se reconocen en el balance cuando se convierte en parte obligada del contrato o negocio jurídico conforme a las disposiciones del mismo, bien como emisor o como inversor o adquirente de aquel.

ULMA INVERSIONES, S. COOP.

Memoria abreviada correspondiente al ejercicio anual terminado el 31 de diciembre de 2021

Eginbidea: Honen bidez,
kopia/fotokopia hau
Ordezkaritza honetako
artxiboa, baze
emarietarakin ber datorrela
ziurtatzen dut.

Diligencia: Por esta acreditación que
la presente copia/fotocopia es
reproducción fiel exacta del
original que obra en los archivos
de esta Delegación, de que
certifico.

Data eta Sinadura
Administrazio eta Zebatitzueratua

Fecha y Firma
Responsable de Administración y Servicios

- 7 OCT 2022

Activos financieros

Clasificación y valoración

En el momento de reconocimiento inicial, la Sociedad clasifica todos los activos financieros en una de las categorías enumeradas a continuación, que determina el método de valoración inicial y posterior aplicable:

- Activos financieros a valor razonable con cambios en la cuenta de pérdidas y ganancias
- Activos financieros a coste amortizado
- Activos financieros a valor razonable con cambios en el patrimonio neto
- Activos financieros a coste

Activos financieros a coste amortizado

La Sociedad clasifica un activo financiero en esta categoría, incluso cuando esté admitido a negociación en un mercado organizado, si se cumplen las siguientes condiciones:

- La Sociedad mantiene la inversión bajo un modelo de gestión cuyo objetivo es recibir los flujos de efectivo derivados de la ejecución del contrato.

La gestión de una cartera de activos financieros para obtener sus flujos contractuales no implica que hayan de mantenerse necesariamente todos los instrumentos hasta su vencimiento; se podrá considerar que los activos financieros se gestionan con ese objetivo aun cuando se hayan producido o se espere que se produzcan ventas en el futuro. A tal efecto, la Sociedad considera la frecuencia, el importe y el calendario de las ventas en ejercicios anteriores, los motivos de esas ventas y las expectativas en relación con la actividad de ventas futuras.

- Las características contractuales del activo financiero dan lugar, en fechas especificadas, a flujos de efectivo que son únicamente cobros de principal e intereses sobre el importe del principal pendiente. Esto es, los flujos de efectivo son inherentes a un acuerdo que tiene la naturaleza de préstamo ordinario o común, sin perjuicio de que la operación se acuerde a un tipo de interés cero o por debajo de mercado.

Con carácter general, se incluyen en esta categoría los créditos por operaciones comerciales ("clientes comerciales") y los créditos por operaciones no comerciales ("otros deudores").

Los activos financieros clasificados en esta categoría se valoran inicialmente por su valor razonable, que, salvo evidencia en contrario, se asume que es el precio de la transacción, que equivale al valor razonable de la contraprestación entregada, más los costes de transacción que les sean directamente atribuibles. Esto es, los costes de transacción inherentes se capitalizan.

No obstante, los créditos por operaciones comerciales con vencimiento no superior a un año y que no tengan un tipo de interés contractual explícito, así como los créditos al personal, los dividendos a cobrar y los desembolsos exigidos sobre instrumentos de patrimonio, cuyo importe se espera recibir en el corto plazo, se valoran por su valor nominal cuando el efecto de no actualizar los flujos de efectivo no es significativo.

Para la valoración posterior se utiliza el método del coste amortizado. Los intereses devengados se contabilizan en la cuenta de pérdidas y ganancias (ingresos financieros), aplicando el método del tipo de interés efectivo.

Los créditos con vencimiento no superior a un año que, tal y como se ha expuesto anteriormente, se valoran inicialmente por su valor nominal, continuarán valorándose por dicho importe, salvo que se hubieran deteriorado.



ULMA INVERSIONES, S. COOP.

EUSKO GOBIERNO VASCO

LAN ETA ENPLEGU SAILA

Gipuzkoako Laneko eta Gizarte Segurantzako Lurralde - Ordezkaritza

DEPARTAMENTO DE EMPLEO Y EMPLEO

Delegación Territorial de Empleo y Seguridad Social de Gipuzkoa

Egindua: Honen bidez, kopia/fotokopia, ha Ordezkaritza honetako artxiboan dagoen oinarrikoekin bat, datorrela ziurtatzen dut.

Diligencia: Por ella acredito que presente copia/fotocopia es reproducción fiel exacta del original que obra en los archivos de esta Delegación, de que certifico.

En general, cuando los flujos de efectivo contractuales de un activo financiero a coste amortizado se modifican debido a las dificultades financieras del emisor, la Sociedad analiza si procede contabilizar una pérdida por deterioro de valor.

Data eta Sinadura: Administrazio eta Zerbitzuak

Fecha y Firma: Responsable de Administración y Servicios

17 OCT 2022

Activos financieros a coste

La Sociedad incluye en esta categoría, en todo caso:

- a) Las inversiones en el patrimonio de empresas del grupo, multigrupo y asociadas.
- b) Las restantes inversiones en instrumentos de patrimonio cuyo valor razonable no puede determinarse por referencia a un precio cotizado en un mercado activo para un instrumento idéntico, o no puede estimarse con fiabilidad, y los derivados que tienen como subyacente a estas inversiones.
- c) Cualquier otro activo financiero que inicialmente procediese clasificar en la cartera de valor razonable con cambios en la cuenta de pérdidas y ganancias cuando no sea posible obtener una estimación fiable de su valor razonable.

Las inversiones incluidas en esta categoría se valoran inicialmente al coste, que es equivale al valor razonable de la contraprestación entregada más los costes de transacción que les sean directamente atribuibles. Esto es, los costes de transacción inherentes se capitalizan.

En el caso de inversiones en empresas del grupo, si existiera una inversión anterior a su calificación como empresa del grupo, multigrupo o asociada, se considerará como coste de dicha inversión el valor contable que debiera tener la misma inmediatamente antes de que la empresa pase a tener esa calificación.

La valoración posterior es también a coste, menos, en su caso, el importe acumulado de las correcciones valorativas por deterioro.

Baja de balance de activos financieros

La Sociedad da de baja de balance un activo financiero cuando expiran los derechos contractuales sobre los flujos de efectivo del activo. En este sentido, se da de baja un activo financiero cuando ha vencido y la Sociedad ha recibido el importe correspondiente.

Deterioro del valor de los activos financieros

Instrumentos de deuda a coste amortizado

Al menos al cierre del ejercicio, la Sociedad analiza si existe evidencia objetiva de que el valor de un activo financiero, o de un grupo de activos financieros con similares características de riesgo valorados colectivamente, se ha deteriorado como resultado de uno o más eventos que hayan ocurrido después de su reconocimiento inicial y que ocasionen una reducción o retraso en los flujos de efectivo estimados futuros, que pueden venir motivados por la insolvencia del deudor.

ULMA INVERSIONES, S. COOP.

Memoria abreviada correspondiente al ejercicio anual terminado el 31 de diciembre de 2021

Fecha y Firma,

Administrazio eta Zerbitzuen burua / Responsable de Administración y Servicios

-7 OCT 2022

En caso de que exista dicha evidencia, la pérdida por deterioro se calcula como la diferencia entre el valor en libros y el valor actual de los flujos de efectivo futuros, incluidos, en su caso, los procedentes de la ejecución de las garantías reales y personales, que se estima van a generar, descontados al tipo de interés efectivo calculado en el momento de su reconocimiento inicial. Para los activos financieros a tipo de interés variable, se emplea el tipo de interés efectivo que corresponda a la fecha de cierre de las cuentas anuales de acuerdo con las condiciones contractuales. En el cálculo de las pérdidas por deterioro de un grupo de activos financieros, la Sociedad utiliza modelos basados en fórmulas o métodos estadísticos.

Las correcciones de valor por deterioro, así como su reversión cuando el importe de dicha pérdida disminuyese por causas relacionadas con un evento posterior, se reconocen como un gasto o un ingreso, respectivamente, en la cuenta de pérdidas y ganancias. La reversión del deterioro tiene como límite el valor en libros del activo que estaría reconocido en la fecha de reversión si no se hubiese registrado el deterioro del valor.

Como sustituto del valor actual de los flujos de efectivo futuros la Sociedad utiliza el valor de mercado del instrumento, siempre que éste sea lo suficientemente fiable como para considerarlo representativo del valor que pudiera recuperar la empresa.

Activos financieros a coste

En este caso, el importe de la corrección valorativa es la diferencia entre su valor en libros y el importe recuperable, entendido éste como el mayor importe entre su valor razonable menos los costes de venta y el valor actual de los flujos de efectivo futuros derivados de la inversión, que para el caso de instrumentos de patrimonio se calculan, bien mediante la estimación de los que se espera recibir como consecuencia del reparto de dividendos realizado por la empresa participada y de la enajenación o baja en cuentas de la inversión en la misma, bien mediante la estimación de su participación en los flujos de efectivo que se espera sean generados por la empresa participada, procedentes tanto de sus actividades ordinarias como de su enajenación o baja en cuentas. Salvo mejor evidencia del importe recuperable de las inversiones en instrumentos de patrimonio, la estimación de la pérdida por deterioro de esta clase de activos se calcula en función del patrimonio neto de la entidad participada y de las plusvalías tácitas existentes en la fecha de la valoración, netas del efecto impositivo.

El reconocimiento de las correcciones valorativas por deterioro de valor y, en su caso, su reversión, se registran como un gasto o un ingreso, respectivamente, en la cuenta de pérdidas y ganancias. La reversión del deterioro tiene como límite el valor en libros de la inversión que estaría reconocida en la fecha de reversión si no se hubiese registrado el deterioro del valor.

Pasivos financieros

Clasificación y valoración

En el momento de reconocimiento inicial, la Sociedad clasifica todos los pasivos financieros en una de las categorías enumeradas a continuación:

- Pasivos financieros a coste amortizado
- Pasivos financieros a valor razonable con cambios en la cuenta de pérdidas y ganancias

Pasivos financieros a coste amortizado

La Sociedad clasifica todos los pasivos financieros en esta categoría excepto cuando deban valorarse a valor razonable con cambios en la cuenta de pérdidas y ganancias.

Con carácter general, se incluyen en esta categoría los débitos por operaciones comerciales ("proveedores") y los débitos por operaciones no comerciales ("otros acreedores").

ULMA INVERSIONES, S. COOP.

Memoria abreviada correspondiente al ejercicio anual terminado el 31 de diciembre de 2021

Eglnbidea: Honen bidez,
kopia/fotokopia hau
Ordezkaritza honetako
artxiboan dagoen
dokumentuaren berri
ziurtatzen dut.

Diligencia: Por esta acredito que
la presente copia/fotocopia es
reproducción fiel exacta del
original que obra en los archivos
de esta Delegación, de que
certifico.

Data eta Sinadura.
Administrazio eta Zerbitzuen Departamentua

Fecha y Firma.
Responsable de Administración y Servicios

Los pasivos financieros incluidos en esta categoría se valoran inicialmente por su valor razonable, que, salvo evidencia en contrario, se considera que es el precio de la transacción, que equivale al valor razonable de la contraprestación recibida ajustado por los costes de transacción que les sean directamente atribuibles. Esto es, los costes de transacción inherentes se capitalizan.

7 OCT 2022

No obstante, los débitos por operaciones comerciales con vencimiento no superior a un año y que no tienen un tipo de interés contractual, así como los desembolsos exigidos por terceros sobre participaciones, cuyo importe se espera pagar en el corto plazo, se valoran por su valor nominal, cuando el efecto de no actualizar los flujos de efectivo no sea significativo.

Para la valoración posterior se utiliza el método de coste amortizado. Los intereses devengados se contabilizan en la cuenta de pérdidas y ganancias (gasto financiero), aplicando el método del tipo de interés efectivo.

No obstante, los débitos con vencimiento no superior a un año que, de acuerdo con lo dispuesto anteriormente, se valoren inicialmente por su valor nominal, continuarán valorándose por dicho importe.

Baja de balance de pasivos financieros

La Sociedad da de baja de balance un pasivo financiero previamente reconocido cuando se da alguna de las siguientes circunstancias:

- La obligación se haya extinguido porque se ha realizado el pago al acreedor para cancelar la deuda (a través de pagos en efectivo u otros bienes o servicios), o porque al deudor se le exime legalmente de cualquier responsabilidad sobre el pasivo.
- Se adquieran pasivos financieros propios, aunque sea con la intención de recolocarlos en el futuro.
- Se produce un intercambio de instrumentos de deuda entre un prestamista y un prestatario, siempre que tengan condiciones sustancialmente diferentes, reconociéndose el nuevo pasivo financiero que surja; de la misma forma se registra una modificación sustancial de las condiciones actuales de un pasivo financiero, como se indica para las reestructuraciones de deuda.

Tratamiento contable de los fondos específicos y de los instrumentos emitidos por la Cooperativa

Según lo dispuesto en la Orden EHA/3360/2010, de 21 de diciembre, por la que se aprueba las normas sobre los aspectos contables de las sociedades cooperativas.

Se clasifican como fondos propios, las aportaciones al capital social cuyo reembolso en caso de baja pueda ser rehusado incondicionalmente por el Consejo Rector o la Asamblea General, según establezcan la ley aplicable y los estatutos sociales, siempre que no obliguen a la Cooperativa a pagar una remuneración obligatoria al socio o partícipe y el retorno sea discrecional.

En particular, las aportaciones se clasifican como fondos propios a pesar de que los estatutos sociales prevean:

- Que las aportaciones obligatorias iniciales de las nuevas personas socias deban efectuarse mediante la adquisición de las aportaciones cuyo reembolso hubiese sido rehusado por la Cooperativa.
- Limitaciones sobre la distribución del resultado en tanto en cuanto existan aportaciones cuyo reembolso ha sido rehusado.

ULMA INVERSIONES, S. COOP.

Memoria abreviada correspondiente al ejercicio anual terminado el 31 de diciembre de 2021

Que cuando en un ejercicio el importe de la devolución de las aportaciones supere un determinado porcentaje del capital social, los nuevos reembolsos estarán condicionados al acuerdo favorable del Consejo Rector o de la Asamblea General. En estos casos, se calificará como fondos propios el importe del capital social que supere el citado porcentaje, siempre que éste se vincule a un importe fijo o determinable.

También tiene la calificación de fondos propios, al amparo de su carácter discrecional, el derecho del socio al retorno cooperativo en función de la actividad corporativizada y el derecho a la remuneración al capital social de naturaleza discrecional.

El capital social que tiene la consideración de fondos propios se valora por el importe de las aportaciones suscritas, minorado en la parte del capital no exigido. Los gastos de emisión que le son directamente atribuibles se reconocen minorando las reservas de la Cooperativa.

Las aportaciones al capital social tienen la consideración de instrumentos financieros compuestos, en la medida en que incluyan, al menos, un componente de patrimonio neto y un componente de pasivo financiero.

A estos efectos, con carácter general, el derecho del socio al retorno cooperativo o el derecho del socio a la remuneración de las aportaciones, cuando dicha remuneración sea discrecional, se identifica como un componente de patrimonio. Sin embargo, se considera que incluyen un componente de pasivo financiero, las aportaciones de los socios con derecho de reembolso en el caso de baja y las que tienen asociada una remuneración obligatoria.

Cuando la Cooperativa emite instrumentos financieros compuestos los reconoce, valora y presenta, en su conjunto como un pasivo financiero.

En los supuestos no previstos anteriormente, las aportaciones al capital social se califican como pasivos financieros.

La valoración inicial del pasivo financiero es el importe de las aportaciones suscritas, minorado en la parte del capital no exigido. Los gastos de emisión que le son directamente atribuibles se reconocen en la cuenta de pérdidas y ganancias abreviada cuando se incurre en ellos, salvo que pueda realizarse una imputación fiable de acuerdo con un criterio financiero, en cuyo caso se sigue este criterio. La valoración posterior del pasivo financiero es al coste incrementado en los intereses que se van devengando.

La remuneración que pueda acordarse por la Cooperativa sobre las aportaciones calificadas como fondos propios, se considera una distribución de resultados y, por lo tanto, supone una minoración directa del patrimonio neto.

Cuando las aportaciones se califican como un pasivo financiero, la remuneración se reconoce aplicando los siguientes criterios:

- Si la remuneración es obligatoria, se reconoce como un gasto financiero en la cuenta de pérdidas y ganancias abreviada.
- Si la remuneración es discrecional, se contabiliza como una distribución de resultados en la fecha en que la Asamblea General adopte el acuerdo de distribución.

El importe exigido por la Cooperativa a sus socios, en concepto de aportaciones o cuotas no reintegrables, ya sean de carácter dinerario o no dinerario, se califican como fondos propios cuando no constituye la contraprestación o retribución de los bienes o servicios prestados por la cooperativa a sus socios, distinguiendo:

- Cuotas de ingreso de nuevos socios en los términos legalmente establecidos.
- Aportaciones o cuotas que se exigen con la finalidad de compensar total o parcialmente pérdidas de la Cooperativa.



ULMA INVERSIONES, S. COOP.

Memoria abreviada correspondiente al ejercicio anual terminado el 31 de diciembre de 2021

Egintzea: Honen bidez, kopia/fotokopia hau Ordezkaritza honetako artxiboan dagoen oinarritzekoak bat datorrela...

Diligencia: Por ella acredito que la presente copia/fotocopia es reproducción fiel exacta del original que obra en los archivos de esta Delegación, de que...

Data eta Sinadura
Administrazio eta Zerbitzuen...

Fecha y Firma.
Responsable de Administración y Servicios

LAN ETA ENPLEGU SAIALA
Gipuzkoako Laneko eta Gizarte Segurantzako Lurralde - Ordezkaritza
DEPARTAMENTO DE TRABAJO Y EMPLEO
Delegación Territorial de Trabajo y Seguridad Social de

Aportaciones o cuotas destinadas directamente a incrementar los fondos de reserva de la Cooperativa. 7 OCT 2022

Las cuotas de ingreso de nuevos socios figuran en la partida Fondo de Reserva Obligatorio. Las aportaciones o cuotas que se exigen con la finalidad de compensar total o parcialmente pérdidas de la Cooperativa figuran en el epígrafe "Otras aportaciones de socios". Las aportaciones o cuotas destinadas directamente a incrementar los fondos de reserva de la Cooperativa se recogen en la partida correspondiente de reservas.

Los fondos de reserva se clasifican igualmente como fondos propios, salvo que sean parcial o totalmente exigibles, en cuyo caso se clasifican como pasivos financieros. Si se clasifican como fondos propios, las dotaciones se realizan mediante el reparto de resultados. Sin embargo, si se califican como pasivos financieros, la dotación que no tiene carácter discrecional se reconoce como un gasto en la cuenta de pérdidas y ganancias abreviada.

Las participaciones subordinadas, se consideran fondos propios de la Cooperativa siempre que:

- Únicamente exista obligación de reembolso en caso de liquidación de la Cooperativa y
- No lleven aparejado el pago de una remuneración obligatoria.

El Fondo de Educación y Promoción se clasifica como un pasivo. Las dotaciones a dicho fondo se reconocen como un gasto en la cuenta de pérdidas y ganancias abreviada. Las subvenciones, donaciones u otras ayudas recibidas vinculadas al fondo, se reconocen como un ingreso en la cuenta de pérdidas y ganancias abreviada, provocando la correspondiente dotación al fondo. Las aplicaciones del fondo se realizan, generalmente, contra el importe pagado. No obstante, si la aplicación del fondo se realiza mediante actividades realizadas por la Cooperativa a través de su estructura interna, se carga con abono a la partida Trabajos realizados por la cooperativa con su estructura interna de la cuenta de pérdidas y ganancias abreviada. Si la aplicación se materializa mediante la adquisición de un activo, la aplicación del fondo se realiza a medida que éste se amortiza, deteriora, o enajena.

Aportaciones financieras subordinadas

Las participaciones subordinadas se consideran fondos propios de la Cooperativa siempre que:

- a) Únicamente existe obligación de reembolso en caso de liquidación de la Cooperativa y
- b) No llevan aparejado el pago de una remuneración obligatoria.

4.2 Efectivo y otros activos líquidos equivalentes

El efectivo y otros activos líquidos equivalentes incluyen el efectivo en caja y los depósitos bancarios a la vista en entidades de crédito.

ULMA INVERSIONES, S. COOP.

Memoria abreviada correspondiente al ejercicio anual terminado el 31 de diciembre de 2021

Egintzea: Honen bidez, kopia/fotokopia hau Ordezkaritza honekako artxiboan dagoen oinarritzeak baino datuak ez dira zuzentzen.

Diligencia: Por ella acredito que la presente copia/fotocopia es reproducción fiel exacta del original que obra en los archivos de esta Delegación, de que

Data eta sinadura: *[Firma]*
Administración de la Zona

Fecha y Firma: *[Firma]*
Responsable de Administración y Servicios

7 OCT 2022

4.3 Contribución para Educación y Promoción Cooperativa y Otros Fines de Interés Público (COFIP) y Fondo de Expansión Divisional (FED)

De acuerdo con el contenido de la Ley 4/93, de 24 de junio de 1993, de la Comunidad Autónoma del País Vasco sobre Cooperativas, se destinará anualmente, como mínimo, un 30% de los excedentes netos, deducidos los impuestos, al Fondo de Reserva Obligatorio, y a la Contribución para Educación y Promoción Cooperativa, destinándose como mínimo un 10% a la Contribución para Educación y Promoción Cooperativa y un 20% al Fondo de Reserva Obligatorio. En tanto el Fondo de Reserva Obligatorio no alcance un importe igual al 50% del capital social, la dotación mínima establecida en favor de la Contribución para el Fondo de Promoción Cooperativa podrá reducirse a la mitad. La Contribución para Educación y Promoción Cooperativa es inembargable. Se constituirá con las multas y sanciones que, por vía disciplinaria se impongan por la Cooperativa a sus socios, así como con las cantidades que, con cargo a los excedentes disponibles, acuerde discrecionalmente la Asamblea General.

El importe de las dotaciones anuales se registra con cargo a la cuenta de pérdidas y ganancias abreviada.

En el ejercicio 2021 se han aplicado 53.383 euros de dotaciones realizadas en ejercicios anteriores (dotación de 53.383 euros y aplicación de 160.693 euros en el ejercicio 2020)

Adicionalmente, siendo el principal objeto de la Sociedad la gestión del Fondo de Expansión Divisional (FED), éste se nutre mediante el desembolso del 7% de los excedentes brutos positivos del ejercicio del resto de sociedades del Grupo Ulma, realizado en un 2% en forma de subvención y 5% en forma de aportación de capital (Nota 1).

Asimismo, las condiciones y formas de solidaridad entre las cooperativas adscritas establecidas las normas internas de organización del Grupo Ulma, implican la reconversión anual de resultados (cesión de resultados entre las cooperativas) correspondiendo a ULMA Inversiones el 2,5% de la base de reconversión (Nota 1).

4.4 Importe neto de la cifra de negocios

Los ingresos por la venta de bienes o servicios se reconocen cuando se produce la transferencia al cliente del control sobre los bienes o servicios comprometidos.

Ingresos por dividendos e intereses de aportaciones de capital

Los ingresos por dividendos e intereses de aportaciones de capital procedentes de inversiones en instrumentos de patrimonio se reconocen cuando han surgido los derechos para la Sociedad a su percepción.

Ingresos por subvenciones

Los ingresos por subvenciones recibidas corresponden a una fuente de ingresos procedente de la actividad ordinaria de la Sociedad. Estos ingresos se corresponden con el 2,5% de los Excedentes Brutos de las cooperativas que forman parte de las sociedades adscritas a Grupo Ulma (Nota 1).

4.5 Impuesto sobre sociedades

El gasto o ingreso por el Impuesto sobre sociedades comprende tanto el impuesto corriente como el impuesto diferido.

Los activos o pasivos por impuesto sobre sociedades corriente se valoran por las cantidades que se espera pagar o recuperar de las autoridades fiscales, utilizando la normativa y tipos impositivos vigentes o aprobados y pendientes de publicación en la fecha de cierre del ejercicio.

ULMA INVERSIONES, S. COOP.

Memoria abreviada correspondiente al ejercicio anual terminado el 31 de diciembre de 2021

EUSKO JAURLARITZA
GOBIERNO VASCO

LAN ETA ENPLEGU
SAILA

Gipuzkoako Legearen Giza eta Gizarte Segurantzako
Lurralde eta Lanpostu Zerbitzuen

DEPARTAMENTUAREN ENPLEGU

Delegación y Servicios
y Seguridad Social de Gipuzkoa

Egintzeak: Honen bidez,
kopla/fotokopla hau
Ordezkaritza honetako
artxiboan dagoen
originalaren berrikoa dela
ziurtazen da.

Diligencia: Por ella acredito que
la presente copia/fotocopia es
reproducción fiel exacta del
original que obra en los archivos
de esta Delegación, de que
caldifica.

Data eta Sinadura.
Administrazio eta Zerbitzuen Burea

Fecha y Firma.
Responsable de Administración y Servicios

El impuesto sobre sociedades corriente o diferido se reconoce en resultados, salvo que surja de una transacción o suceso económico que se ha reconocido en el mismo ejercicio o en otro diferente, contra patrimonio neto o de una combinación de negocios.

7 OCT 2022

En aplicación de la Norma Foral 2/1997, de 22 de mayo, sobre Régimen Fiscal de las Cooperativas de Gipuzkoa, la Sociedad se beneficia de una bonificación del 50% de la cuota íntegra. Las asignaciones al Fondo de Educación, Formación y Promoción y el 50% de la asignación al Fondo de Reserva Obligatorio tienen la consideración de gastos deducibles en la determinación de la base imponible.

Reconocimiento de pasivos por impuesto diferido

La Sociedad reconoce los pasivos por impuesto diferido en todos los casos.

Valoración de activos y pasivos por impuesto diferido

Los activos y pasivos por impuesto diferido se valoran por los tipos impositivos que vayan a ser de aplicación en los ejercicios en los que se espera realizar los activos o pagar los pasivos, a partir de la normativa y tipos que están vigentes o aprobados y pendientes de publicación y una vez consideradas las consecuencias fiscales que se derivarán de la forma en que la Sociedad espera recuperar los activos o liquidar los pasivos.

Compensación y clasificación

La Sociedad sólo compensa los activos y pasivos por impuesto sobre sociedades si existe un derecho legal a su compensación frente a las autoridades fiscales y tiene la intención de liquidar las cantidades que resulten por su importe neto o bien realizar los activos y liquidar los pasivos de forma simultánea.

Los activos y pasivos por impuesto diferido se reconocen en balance abreviado como activos o pasivos no corrientes, independientemente de la fecha de esperada de realización o liquidación.

4.6 Transacciones entre empresas del Grupo

Las transacciones entre empresas del grupo, salvo aquellas relacionadas con fusiones, escisiones y aportaciones no dinerarias de negocios, se reconocen por el valor razonable de la contraprestación entregada o recibida. La diferencia entre dicho valor y el importe acordado, se registra de acuerdo con la sustancia económica subyacente.

ULMA INVERSIONES, S. COOP.

Memoria abreviada correspondiente al ejercicio anual terminado el 31 de diciembre de 2021

Egintidea: Honen bidez, kopia/fotokopia hau Ordezkaritza honetako artxiboan dagoen dinarrizkoekin bat datorrela ziurtatzen dut.

Diligencia: Por esta acreditación que la presente copia/fotocopia es reproducción fiel exacta del original que obra en los archivos de esta Delegación, de que certifico.

Data eta Sinadura.

Administratzaile eta Zerbitzuen burua

Fecha y Firma.

Enpresaren Administrazio eta Zerbitzuen Burua



LURRIKETA ENPLEGU SAIA

5. Giza eta Laneko Zerbitzuen Departamentua

DEPARTAMENTO DE TRABAJO Y EMPLEO

Delegación Territorial de Trabajo y Seguridad Social

INVERSIONES EN EL PATRIMONIO DE EMPRESAS DEL GRUPO, MULTIGRUPO Y ASOCIADAS A LARGO PLAZO

-7 OCT 2022

El detalle y los movimientos de las distintas partidas que componen este epígrafe son los siguientes:

Euros	Saldo Inicial	Altas	Bajas	Saldo final
Ejercicio 2021				
Instrumentos de patrimonio				
Coste	14.720.000	12.235.060	-	26.955.060
Deterioro	(292.000)	-	120.343	(171.657)
Créditos a empresas del grupo y asociadas a largo plazo	85.468.436	-	(3.131.431)	82.337.005
	99.896.436	12.235.060	(3.011.088)	109.120.408
Ejercicio 2020				
Instrumentos de patrimonio				
Coste	15.705.756	7.400.000	(8.385.756)	14.720.000
Deterioro	(292.000)	-	-	(292.000)
Créditos a empresas del grupo y asociadas a largo plazo	65.406.197	20.062.239	-	85.468.436
	80.819.953	27.462.239	(8.385.756)	99.896.436

5.1 Participaciones y movimientos en empresas del grupo

En el ejercicio 2021, Ulma Embedded Solutions, S. Coop. ha cambiado su denominación social, pasando a denominarse Ulma Medical Technologies S. Coop. Posteriormente, la Asamblea General de esta empresa del Grupo, aprobó la escisión parcial de rama de actividad. La empresa creada fruto de dicha escisión se ha denominado Ulma Embedded Solutions, S. Coop. en la cual Ulma Inversiones, S. Coop. ha realizado una aportación de 200 miles de euros en el ejercicio.

Asimismo, en 2021 Ulma Inversiones, S. Coop. ha realizado una aportación adicional en la empresa de grupo Ulma C y E, S. Coop. por importe de 7 millones de euros y ha realizado otras nuevas aportaciones en las empresas de grupo Ulma Servicios de Mantenimiento, S. Coop. por importe de 2,1 millones de euros y Ulma Mantenimiento, S. Coop. por importe de 3 millones de euros.

Por otra parte, durante el ejercicio 2021, la Sociedad ha revertido un importe de 121 miles de euros de deterioro que tenía registrado por la participación de Ulma Servicios de Mantenimiento, S. Coop.

En 2020 Ulma Inversiones, S. Coop. realizó una aportación adicional en la empresa de grupo Ulma C y E, S. Coop. por importe de 4,5 millones de euros y una nueva aportación en la empresa de grupo Ulma Hormigón Polímero, S. Coop. por importe de 2,9 millones de euros.

Sobre las bajas habidas durante 2020, Ulma Packaging, S. Coop. devolvió el resto de participación que Ulma Inversiones, S. Coop. ostentaba en ella a 31 de diciembre de 2019. Dicha devolución ascendió a 6.185 miles de euros, de los cuales 4.185 miles de euros se encontraban pendientes de cobro en el epígrafe de "Inversiones en empresas del grupo y asociadas a corto plazo - Otros activos financieros" (Nota 6) al 31 de diciembre de 2020.

Asimismo, durante el ejercicio 2020 la Sociedad enajenó las participaciones en Centroman Norte, S.A. y Centroman Alquiler, S.L. por importe de 1.980 y 220 miles de euros, respectivamente. Dichas enajenaciones no supusieron resultado alguno y se encontraban pendientes de cobro en su totalidad en el epígrafe de "Inversiones en empresas del grupo y asociadas a corto plazo - Otros activos financieros" (Nota 6).

Ninguna de las sociedades del grupo cotizaba en Bolsa al 31 de diciembre de 2021 y 2020.

La información relativa a las participaciones en empresas del grupo se presenta en la siguiente tabla:

ULIMA INVERSIONES, S. COOP.

Memoria abreviada correspondiente al ejercicio anual terminado el 31 de diciembre de 2021



DEPARTAMENTO DE TRABAJO Y EMPLEO
Delegación Territorial de Trabajo y Seguridad Social de Gipuzkoa

Gipuzkoako Lanaketa eta Gaitasun Segurantzako Lanaketa - Ordezkaritza

7 OCT 2022

Eginbidea: Honen bidez, kopia/fotokopia hau Ordezkaritza honetako artxiboaan dagoen oinarritzailearen bat datorrela ziurtazeraz da.

Diligencia: Por ella acredito que la presente copia/fotocopia es reproducción fiel exacta del original que obra en los archivos de esta Delegación, de que certifico.

Fecha y Firma

Administrazio eta Zerbitzuen bulegua

Datuen Sinadura

Delegación de Administración y Seguridad Social de Gipuzkoa
Valor neto en libros de la participación

Porcentaje de participación

Ejercicio 2021		Ejercicio 2020											
Nombre	Domicilio	Actividad	Auditor	Directa	Total	Capital	Reservas	Otras partidas del patrimonio neto	Excedente Cooperativo	Retorno Cooperativo	Resultado negativo de ejercicios anteriores	Total Patrimonio Neto	Valor neto en libros de la participación
Ulima Servicios de Mantenición, S. Coop.	Oñati	(i)	LKS Auditores	31,31%	31,31%	7.044.372	1.387.322	460.888	1.680.660	(205.938)	-	10.367.304	2.205.941
Ulima C y E, S. Coop.	Oñati	(ii)	Ernst & Young, S.L.	31,59%	31,59%	53.823.000	133.003.104	(27.612.000)	19.179.000	(4.929.104)	-	173.464.000	17.000.060
Ulima Embedded Solutions, S. Coop.	Oñati	(iii)	LKS Auditores	37,35%	37,35%	535.442	470.306	-	165.347	-	-	1.171.095	200.000
Ulima Forja, S. Coop.	Oñati	(iv)	LKS Auditores	7,93%	7,93%	17.845.211	26.514.824	2.164.404	4.218.094	(691.016)	-	49.851.517	1.400.000
Ulima Hormigón Polímero, S. Coop.	Oñati	(v)	LKS Auditores	31,75%	31,75%	9.133.480	5.797.247	355.471	2.339.423	(661.765)	-	16.963.856	2.900.000
Ulima Manutención, S. Coop.	Oñati	(vi)	LKS Auditores	28,33%	28,33%	10.413.344	736.475	1.987.921	3.317.203	(28.032)	-	16.426.911	2.950.000
Ulima Medical Technologies, S. Coop.	Oñati	(vii)	LKS Auditores	49,87%	49,87%	255.450	2.583	44.438	10.806	(1.202)	-	312.075	127.402
												26.783.403	
Ejercicio 2020		Ejercicio 2020		Ejercicio 2020		Ejercicio 2020		Ejercicio 2020		Ejercicio 2020		Ejercicio 2020	
Ulima Servicios de Mantenición, S. Coop.	Oñati	(i)	LKS Auditores	4,24%	4,24%	5.193.077	1.049.804	422.906	289.384	(6.020)	-	6.949.151	-
Ulima C y E, S. Coop.	Oñati	(ii)	Ernst & Young, S.L.	17,55%	17,55%	56.978.384	124.769.649	(30.400.000)	12.275.000	(4.341.649)	-	159.281.384	10.000.000
Ulima Embedded Solutions, S. Coop.	Oñati	(iii)	LKS Auditores	23,65%	23,65%	541.153	337.145	35.610	129.978	-	-	1.043.886	128.000
Ulima Forja, S. Coop.	Oñati	(iv)	LKS Auditores	7,85%	7,85%	17.835.153	26.218.623	1.802.321	755.824	(166.536)	-	46.445.385	1.400.000
Ulima Packaging, S. Coop.	Oñati	(v)	LKS Auditores	6,39%	6,39%	45.405.000	51.772.000	159.000	20.979.000	(3.589.000)	-	114.726.000	2.900.000
												14.428.000	

(i) Actividades de diseño, fabricación, montaje, comercialización y servicios de asistencia técnica de sistemas y elementos de mantenimiento.

(ii) El diseño, producción y comercialización de elementos auxiliares para la construcción en general, incluidos los servicios de alquiler, venta y montaje de andamios, sistemas de apuntalado y encofrado.

(iii) servicios de ingeniería y consultoría en el ámbito de desarrollo de producto, incluyendo la comercialización de licencias de software propias y de terceros, la prestación de servicios de asistencia técnica, formación e "Internet of Things".

(iv) Fabricación y comercialización de bridas, accesorios de tubería y piezas forjadas en general.

(v) El diseño, producción y comercialización de elementos prefabricados para la construcción en hormigones, polímeros y metales, así como la prestación de servicios de montaje en obra.

(vi) Diseño, fabricación, montaje, comercialización y servicios de asistencia técnica de sistemas y elementos de mantenimiento.

(vii) Servicios de ingeniería en el ámbito de la electrónica.

(viii) El diseño y producción, con tecnología propia de máquinas, sistemas y servicios de enjases y embalaje orientados a proveer a los productos de sus clientes de un valor adicional, protección y presentación de alta calidad.

ULMA INVERSIONES, S. COOP.

Memoria abreviada correspondiente al ejercicio anual terminado el 31 de diciembre de 2021

Egindidea: Honen bidez, kopia/fotokopia hau Ordezkaritza honetako artxiboan dagoen oinarrikoekin bat datorrela ziurtatzen dut.

Diligencia: Por esta acredito que la presente copia/fotocopia es reproducción fiel exacta del original que obra en los archivos de esta Delegación, de que

Data eta Sinadura.
Administrazio eta Zerbitzu burua

Fecha y Firma.
Responsable de Administración y Servicios

- 7 OCT 2022

5.2 Créditos a empresas del Grupo

La Sociedad tiene créditos concedidos a diferentes negocios del grupo ULMA a largo plazo por importe de 82.337.005 euros con vencimiento principalmente entre 2028 y 2031. El desglose por negocio es el siguiente:

Euros	2021	2020
Packaging	3.963.782	4.163.517
Construcción	60.813.023	63.368.628
Conveyor	956.775	1.004.987
Forja	11.989.224	12.084.595
Servicios de Mantenición	2.389.581	2.509.992
Manutención	1.197.147	1.257.471
Hormigón Polímero	1.027.473	1.079.246
	82.337.005	85.468.436

6. ACTIVOS FINANCIEROS

El detalle de activos financieros, todos ellos valorados a coste amortizado, es como sigue:

Euros	2021	2020
<u>Deudores comerciales y otras cuentas a cobrar</u>		
Clientes por ventas y prestaciones de servicios	424.215	1.113.702
Deudores	1.863.424	319.175
<u>Inversiones en empresas del grupo y asociadas a corto plazo</u>		
Créditos a corto plazo a empresas del grupo	32.025.700	43.514.550
Otros activos financieros (Nota 5.1)	-	6.443.919
	34.313.339	51.391.346

Los saldos clasificados en "Deudores" corresponden a las cuentas a cobrar por las subvenciones recibidas de las sociedades adscritas en el ejercicio 2021 (Nota 1).

En el epígrafe de "Créditos a corto plazo" la Sociedad incluye los créditos concedidos a ciertas sociedades adscritas a Grupo Ulma con vencimiento en 2022 y que devengan un tipo de interés de mercado, así como las cesiones efectuadas por la financiación que ha obtenido Ulma Inversiones, S. Coop. por la emisión de pagarés en el Mercado Alternativo de Renta Fija. (véase Notas 1 y 8) por importe de 14.500.000 euros en 2021 (33.636.050 euros en 2020).

7. PATRIMONIO NETO - FONDOS PROPIOS

7.1 Capital suscrito cooperativo

El capital suscrito cooperativo está constituido, básicamente, por las aportaciones obligatorias y voluntarias efectuadas por los socios colaboradores.

Como se menciona en la Nota 1, la Sociedad se constituyó el 7 de julio del 2016. La aportación mínima al capital social para la constitución fue de 3.000 euros, cantidad mínima obligatoria establecida y los cuales fueron desembolsados totalmente.

Con fecha 22 de julio del 2016, la Sociedad firmó un contrato marco de desinversión en el que se establecía unas aportaciones al capital social por parte de las sociedades adheridas al Grupo Ulma por importe de 1.591.014 euros (Nota 1).



ULMA INVERSIONES, S. COOP.

Memoria abreviada correspondiente al ejercicio anual terminado el 31 de diciembre de 2021

LAN ETA EMPLEGU SAILA
Gipuzkoako Laneko eta Gizarte Segurantzako Lortaldia - Ordezkaritza
DEPARTAMENTO DE EMPLEO Y SEGURIDAD SOCIAL
Delegación Territorial de Gipuzkoa y Seguridad Social

Eglnbidea: Honen bidez, kopia/fotokopia hau Ordezkaritza honetako artxiboan dagoen berrazpizkoekin bat datorrela ziurtatzen da.
Diligencia: Por ella acredito que la presente copia/fotocopia es reproducción fiel exacta del original que obra en los archivos de esta Delegación, de que consto.
Data eta Sinadura: Administrazio eta Zerbitzuen Burea
Fecha y Firma: Responsable de Administración y Servicios

7 OCT 2022

Por último, con fecha 15 de diciembre del 2016, se aprobó, en la Asamblea General Extraordinaria, una aportación adicional de 400.965 euros que fue suscrita principalmente por Ulma Packaging, S. Coop., Ulma Manutención, S. Coop. y Ulma Servicios de Manutención, S. Coop. por importe de 207.145 euros, 76.391 euros y 57.348 euros, respectivamente.

En los ejercicios 2021 y 2020 no se han realizado aportaciones complementarias al capital por parte de sociedades adscritas a Grupo Ulma.

7.2 Aportaciones financieras subordinadas (AFS) o fondos capitalizados

Las Aportaciones Financieras Subordinadas se emiten de acuerdo con el artículo 57.5 de la Ley 4/1993, de 24 de junio de 1993 de Cooperativas de Euskadi, según redacción dada por la Ley 1/2000, de 29 de junio de 2000.

Con fecha 22 de julio del 2016 se firmó un contrato marco de desinversión por el que se estableció una aportación financiera subordinada de 13.801.512 euros (Nota 1). Adicionalmente, con fecha 15 de diciembre del 2016, se aprobó, en la Asamblea General Extraordinaria, una aportación adicional de 398.299 euros.

Durante los ejercicios 2021 y 2020, se han realizado nuevas capitalizaciones de fondos en base al 5% de aportaciones fijada para la gestión del Fondo de Expansión Divisional (FED) (Nota 1).

Al 31 de diciembre de 2021, las aportaciones financieras subordinadas ascienden a 25.232.327 euros, de las cuales 8.902.873 euros corresponden a Ulma C y E, S. Coop (17.451.183 euros de aportaciones financieras subordinadas en 2020 de las cuales 8.902.873 euros correspondían a Ulma C y E, S. Coop).

Durante el ejercicio 2021 no sean devengado intereses por estas aportaciones (devengo de 137.171 euros en 2020). Debido a la orden EHA/3360/2010, de 21 de diciembre, por la que se aprueban las normas sobre los aspectos contables de las sociedades cooperativas, figuran registrados en el epígrafe de "Remuneración a cuenta del ejercicio", disminuyendo el patrimonio neto.

7.3 Fondo de reserva obligatorio

De acuerdo con la Ley de Cooperativas de Euskadi y aplicable a la Sociedades adscritas al Grupo Cooperativo Ulma, de los excedentes netos habidos en cada ejercicio, una vez deducidos los impuestos y las cantidades que se destinen a compensar pérdidas de ejercicios anteriores se destinará, al menos, una cuantía global del 30% al Fondo de Reserva Obligatorio y a la COFIP, destinándose como mínimo un 10% a la COFIP y un 20% al Fondo de Reserva Obligatorio. En tanto que el Fondo de Reserva Obligatorio no alcance un importe igual al 50% del capital social, la dotación mínima establecida a favor de la COFIP podrá reducirse a la mitad.

El Fondo de Reserva Obligatorio no es repartible entre los socios. Se constituirá con el porcentaje de excedentes netos de cada ejercicio de acuerdo con lo comentado en el apartado anterior, con las deducciones sobre las aportaciones obligatorias en los supuestos de baja del socio, con las cuotas de ingreso y, adicionalmente, con las cantidades que, con cargo a los excedentes disponibles, acuerde discrecionalmente la Asamblea General, de acuerdo con el artículo 67 de la citada Ley de Cooperativistas.

7.4 Fondo de reserva especial y fondo de reserva extraordinario

El Fondo de Reserva Especial y el Fondo de Reserva Extraordinario son Fondos de Reserva voluntarios de carácter no repartible entre los socios, salvo en caso de liquidación de la Cooperativa, de utilización para retribución a las aportaciones al Capital, así como para la compensación de pérdidas.

ULMA INVERSIONES, S. COOP.

Memoria abreviada correspondiente al ejercicio anual terminado el 31 de diciembre de 2021

Eglnbidea: Honen bidez, kopia/fotokopia hau Ordezkaritza honetako artxiboan dagoen oinarrikoekin bat datorrela ziurtatzen da.

Diligencia: Por ella acredito que la presente copia/fotocopia es reproducción fiel exacta del original que obra en los archivos de esta Delegación, de que certifico.

Data eta Sinadura:
Administrazio eta Zerbitzuaren burua

Fecha y Firma:
Responsable de Administración y Servicios

-7 OCT 2022

7.5 Fondo de cooperación intercooperativa

El Fondo de Cooperación Intercooperativa tiene por objeto invertir en los diferentes negocios de Grupo ULMA a través de las subvenciones recibidas de los propios negocios que son partícipes de la Sociedad y que aportan anualmente un 2,5% de su fondo de reconversión y un 2% de su excedente neto.

El movimiento del citado fondo es el siguiente:

Euros	2021	2020
Saldo inicial	2.389.599	1.187.635
Dotaciones (subvenciones recibidas)	675.689	1.201.964
	3.065.288	2.389.599

El importe de este fondo se encuentra cedido en su totalidad como créditos concedidos a largo plazo a los diferentes negocios del Grupo ULMA tal y como se detalla en la Nota 5 anterior.

8. PASIVOS FINANCIEROS

La composición de los pasivos financieros, todos ellos valorados a coste amortizado, al 31 de diciembre es la siguiente:

Euros	No Corriente		Corriente		Total	
	2021	2020	2021	2020	2021	2020
No Vinculadas						
Deudas con entidades de crédito	42.285.714	46.000.000	4.071.191	368.611	46.356.905	46.368.611
Obligaciones y otros valores negociables	49.149.936	49.050.232	14.500.000	33.700.000	63.649.936	82.750.232
Acreedores varios	-	-	24.894	59.441	24.894	59.441
	91.435.650	95.050.232	18.596.085	34.128.052	110.031.735	129.178.284
Vinculadas						
Deudas a corto plazo con socios (Nota 7.2)	-	-	-	137.171	-	137.171
Acreedores varios	-	-	414.528	128.396	414.528	128.396
	-	-	414.528	265.567	414.528	265.567
	91.435.650	95.050.232	19.010.613	34.393.619	110.446.263	129.443.851

Ulma Inversiones, S. Coop. clasifica en "Obligaciones y otros valores negociables" el saldo de pagarés emitidos en el Mercado Alternativo de Renta Fija (MARF) con vencimiento a corto plazo.

El epígrafe "Deudas con entidades de crédito" recoge un préstamo otorgado por el Banco Europeo de Inversiones (BEI) en el ejercicio 2018 por importe de 26 millones de euros, con objeto de financiar determinadas inversiones en investigación, desarrollo e innovación en procesos de fabricación avanzados en Grupo Ulma. El préstamo vence en diciembre de 2028 y devenga un tipo de interés fijo del 1,489%. El préstamo comienza a amortizarse en diciembre de 2022.

Durante el ejercicio 2020 la Sociedad firmó una novación del préstamo del Banco Europeo de Inversiones (BEI), ampliando en 20 millones de euros el nominal del mismo. Esta ampliación del préstamo vence en octubre de 2030, devenga un tipo de interés fijo del 1,182% y comienza a amortizarse en octubre de 2024.

Adicionalmente, con fecha 2 de septiembre de 2019 la Sociedad emitió bonos senior por valor de 50.000.000 euros los cuales devengan un tipo de interés del 2,25% y tienen vencimiento en 2031. El importe que está registrado por este concepto bajo el epígrafe de "Deudas con entidades de crédito" asciende a 49.149.936 euros al 31 de diciembre de 2021.

El importe de los gastos financieros correspondientes asciende a 81 de diciembre del 2021 a 1.904.850 euros (1.851.807 euros en el ejercicio 2020).

ULMA INVERSIONES, S. COOP.

Memoria abreviada correspondiente al ejercicio anual terminado el 31 de diciembre de 2021

EgInbidea: Honen bidex,
kopia/fotokopia hau
Ordezkaritza honetako
artxiboan dagoen
ziurtalzen dut.

Diligencia: Por esta acredito que
la presente copia/fotocopia es
reproducción fiel exacta del
original que obra en los archivos
de esta Delegación, de que
certifico.

Data eta Sinadura
Administrazio eta Zerbitzuen Burea

Fecha y Firma.
Responsable de Administración y Servicios

Asimismo, durante el ejercicio 2020, la Sociedad formalizó varias cuentas de crédito con distintas entidades bancarias dentro del Acuerdo Marco de Financiación, con límite conjunto de 60 millones de euros, teniendo como fecha de vencimiento en 2022. Por otro lado, se formalizó una cuenta de crédito adicional con límite de 10 millones de euros con Banca March con vencimiento en abril de 2021. A 31 de diciembre de 2020, las citadas cuentas de crédito no fueron dispuestas y han sido posteriormente canceladas durante el ejercicio 2021.

OCT 2022

9. SITUACIÓN FISCAL

El detalle de los saldos relativos a activos fiscales y pasivos fiscales al 31 de diciembre es el siguiente:

(Miles de euros)	2021	2020
Activos por impuesto corriente	419.985	785.110
Otros créditos con las Administraciones Públicas IVA	182.133	83.920
	602.118	869.030
Otras deudas con las Administraciones Públicas Retenciones practicadas	1.626	31.794
	1.626	31.794

Según las disposiciones legales vigentes, las liquidaciones de impuestos no pueden considerarse definitivas hasta que no hayan sido inspeccionadas por las autoridades fiscales o haya transcurrido el plazo de prescripción, actualmente establecido en cuatro años. La Sociedad tiene abiertos a inspección los cuatro últimos ejercicios para todos los impuestos que le son aplicables a excepción del impuesto sobre el valor añadido que quedan abiertos a inspección los últimos dos ejercicios. En opinión del Consejo Rector de la Sociedad, así como de sus asesores fiscales, no existen contingencias fiscales de importes significativos que pudieran derivarse, en caso de inspección, de posibles interpretaciones diferentes de la normativa fiscal aplicable a las operaciones realizadas por la Sociedad.

9.1 Cálculo del Impuesto sobre Sociedades

Los beneficios, determinados conforme a la legislación fiscal, están sujetos a un gravamen del 20%. De la cuota resultante pueden practicarse ciertas deducciones por inversiones. En su condición de cooperativa especialmente protegida, tiene una serie de beneficios fiscales que son básicamente los siguientes en relación con el Impuesto sobre sociedades:

- La base imponible se minorará en el 50% de la parte de los resultados que se destinen obligatoriamente al Fondo de Reserva Obligatorio.
- Se consideran gastos deducibles, entre otros, las cantidades obligatorias que la Cooperativa destine al Fondo de Educación, Formación y Promoción y los intereses devengados por los socios por sus aportaciones al capital social dentro de ciertos límites establecidos en la Norma Foral 2/1997, de 22 de mayo, sobre Régimen Fiscal de las Cooperativas.
- Se consideran gastos deducibles, asimismo, las cantidades que la Sociedad aporte a las Instituciones de Cooperación Intercooperativas que sea reconocidas como tales previamente por la Administración Tributaria y que se destinen al saneamiento financiero o a la promoción y desarrollo de cooperativas o de nuevas.
- La Cooperativa, al tener el carácter de especialmente protegida, disfruta de una bonificación del 50% de la cuota íntegra.



ULMA INVERSIONES, S. COOP.

Memoria abreviada correspondiente al ejercicio anual terminado el 31 de diciembre de 2021

Eginbidea: Honen bidez, kopia/fotokopia hau Ordezkaritza honetako artxiboan dagoen oinarrikoekin bat datorrela

Diligencia: Por ella acredito que la presente copia/fotocopia es reproducción fiel exacta del original que obra en los archivos de esta Delegación, de que

Data eta Sinadura, Administrazio eta Zerbitzuen Burea

Fecha y Firma, Responsable de Administración y Servicios

Gipuzkoako Laneko eta Eizorri Segurantzako Lurralde - Ordezkaritza
DEPARTAMENTO DE TRABAJO Y EMPLEO
Delegación Provincial de Trabajo y Seguridad Social de Guipúzcoa

El cálculo del impuesto sobre sociedades a liquidar es el siguiente:

-7 OCT 2022

(Euros)	Cuenta de pérdidas y ganancias		
	Aumentos	Disminuciones	Total
Ejercicio 2021			
Saldo de ingresos y gastos del ejercicio			1.814.844
Impuesto sobre Sociedades			4.502
Saldo de ingresos y gastos del ejercicio antes de impuestos			1.819.346
Diferencias temporarias	142.495	-	142.495
Diferencias permanentes	9.180	(1.872.304)	(1.863.124)
Base imponible (resultado fiscal)			98.717
Tipo impositivo (10%)			9.872
Retenciones practicadas			(429.857)
A devolver			(419.985)
Ejercicio 2020			
Saldo de ingresos y gastos del ejercicio			1.151.448
Impuesto sobre Sociedades			28.441
Saldo de ingresos y gastos del ejercicio antes de impuestos			1.179.889
Diferencias permanentes	-	(984.461)	(984.461)
Base imponible (resultado fiscal)			195.428
Tipo impositivo (10%)			19.543
Retenciones practicadas			(520.170)
A devolver			(500.627)

En los ejercicios 2021 y 2020, principalmente las diferencias permanentes hacen referencia a dividendos recibidos, el 50% del Fondo de reserva obligatorio e intereses de las aportaciones financieras.

Durante el ejercicio 2021, la Sociedad ha activado diferencias temporarias por importe de 14.250 euros en el epígrafe "Activos por impuesto diferido".

10. SALDOS Y TRANSACCIONES CON PARTES VINCULADAS

10.1 Saldos con partes vinculadas

El detalle de los saldos deudores y acreedores con empresas del grupo, asociadas y partes vinculadas se presentan en las Notas 5, 6 y 8.

10.2 Transacciones de la Sociedad con partes vinculadas

Los importes de las transacciones de la Sociedad con partes vinculadas se detallan en la Nota 11 de ingresos y gastos.



EUROPA INBESZTIZIOEN ERKATELTZA
EUROPEAN INVESTMENT BANK
 LAN ETATIKO ERKATELTZA
 SAIA
 Gintxakako laneak eta Giza eta Sagutuak
 Lurralde - Ordutzeak
**DEPARTAMENTO DE TRABAJO
 Y EMPLEO**
 Delegación Territorial de Trabajo
 y Seguridad Social de Gipuzkoa

EUROPEAN INVESTMENT BANK

Memoria abreviada correspondiente al ejercicio anual terminado el 31 de diciembre de 2021

10.3 Información relativa a los miembros del Consejo Rector de la Sociedad

Durante los ejercicios 2021 y 2020 los miembros del Consejo Rector no han percibido remuneraciones, ni tienen concedidos anticipos o créditos, no se han asumido obligaciones por cuenta de ellos a título de garantía, ni se han pagado primas de seguro de responsabilidad civil por daños ocasionados por actos u omisiones en el ejercicio del cargo. Asimismo, la Sociedad no tiene contraídas obligaciones en materia de pensiones y de seguros de vida con respecto a actuales miembros del Consejo Rector de la Sociedad.

10.4 Transacciones ajenas al tráfico ordinario o en condiciones distintas de mercado realizadas por los miembros del Consejo Rector

Durante los ejercicios 2021 y 2020, los miembros del Consejo Rector de la Sociedad no han realizado con ésta operaciones ajenas al tráfico ordinario o en condiciones distintas a la de mercado.

11. INGRESOS Y GASTOS

11.1 Importe neto de la cifra de negocios

El importe neto de la cifra de negocios corresponde principalmente a los intereses de las aportaciones de capital de las sociedades adscritas (véase Nota 1).

Euros	2021	2020
Ventas netas		
Intereses por aportaciones de capital	540.132	1.141.162
Ingresos por servicios diversos	323.896	308.333
Ingresos por intereses de créditos	1.769.811	1.777.343
	2.633.839	3.226.838

11.2 Otros ingresos de explotación

La Sociedad registra bajo este epígrafe los ingresos por subvenciones recibidos tal y como se detalla en las Notas 1 y 4.3. El ingreso por este concepto ha ascendido a 1.864 miles de euros en 2021 y 676 miles de euros en 2020.

12. HONORARIOS DE AUDITORÍA

La facturación de honorarios en relación con la auditoría de estas cuentas anuales abreviadas en el ejercicio terminado el 31 de diciembre de 2021 asciende a 11 miles de euros (10 miles de euros en 2020).

Egindutako honetan, hizek, kopia/fotokopia, liru Ordezkaritza honelako aririk ez dago en oinarritutakoak bar datorela ziurtatzen dituzte.
 Data eta Sinadura: [Redacted]
 Administrazio eta Zerbitzuak
 Dilettantea: [Redacted]
 la presente copia/fotocopia es reproducción fiel exacta del original que obra en los archivos de esta Delegación, de que
 Fecha y Firma: [Redacted]
 Responsable de Administración y Servicios

7 OCT 2022

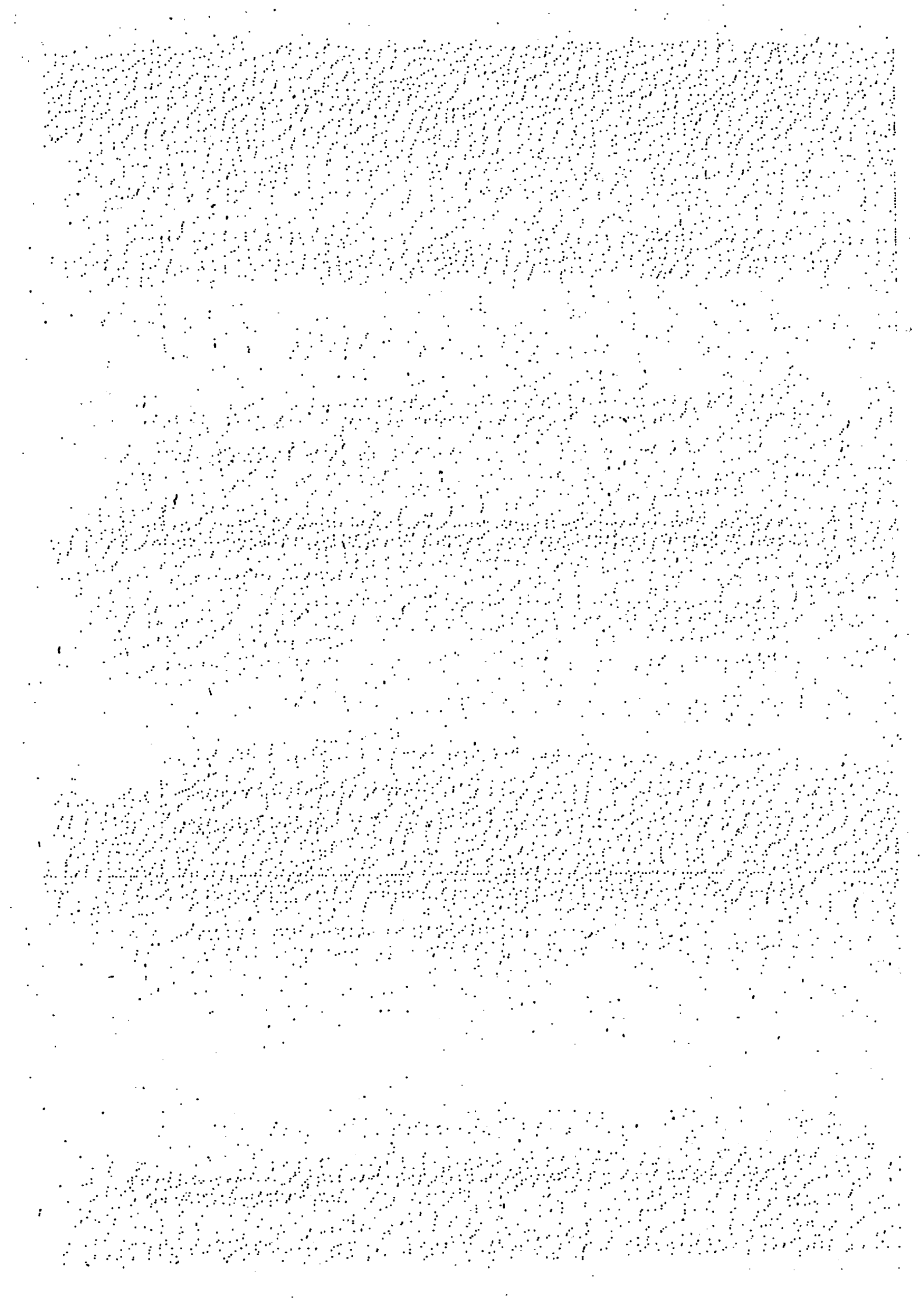

FORMULACIÓN DE LAS CUENTAS ANUALES ABREVIADAS

Los miembros del Consejo Rector de ULMA INVERSIONES, S. COOP formulan el 29 de marzo de 2022 las cuentas anuales abreviadas adjuntas del ejercicio 2021, que comprenden el balance abreviado, la cuenta de pérdidas y ganancias abreviada y la memoria abreviada, firmando todos ellos en la presente hoja en señal de conformidad, así como en cada una de las hojas de los documentos mencionados a efectos de identificación.



Fdo. D. Lander DÍAZ DE GUEREÑU
DNI: 44681348F



Fdo. D. Oier ARAIZTEGI
DNI: 78872577B



Fdo. D. Jose Mari AROZENA
DNI: 15374330A



Fdo. Dña. Jone Miren
ARAMBURU
DNI: 44171709W

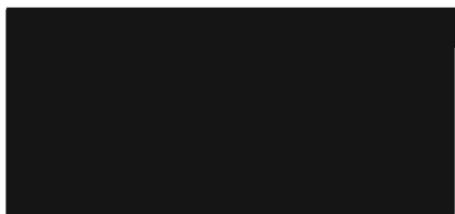

Fdo. D. Unai ARREGI
DNI: 44171456W



Fdo. D. Aitor LAKA
DNI: 44171462P



Fdo. D. Jon Estepan ERRASTI
DNI: 72571481H



Fdo. Dña. Ainhoa URANGA
DNI: 44170963S



Fdo. D. Gaizka PALACÍN
DNI: 72455226M



Fdo. D. Miguel PASTOR
DNI: 16061121Z

ULMA INVERSIONES, S. COOP.

Memoria abreviada correspondiente al ejercicio anual terminado el 31 de diciembre de 2021



Fdo. D. Juan Jose MARAÑON
DNI: 44684153Y



Fdo. D. Ibon CALVO
DNI: 44168402F



Fdo. Dña. María ELOLA
DNI: 30661487A



Fdo. Dña. Alaitz ABARRATEGI
DNI: 72446933S



Fdo. D. Fernando ODRIOZOLA
DNI: 16300312M



Fdo. D. Mikel MURGUZUR
DNI: 72454945T

ANEXO 3

**ESTADOS FINANCIEROS ANUALES COMPILADOS A 31 DE
DICIEMBRE DE 2021**

Informe del Auditor Independiente de Acuerdo con
Normas Internacionales de Auditoría

GRUPO COOPERATIVO ULMA
Estados Financieros Compilados de Propósito Especial
correspondientes al ejercicio anual terminado
el 31 de diciembre de 2021



INFORME DEL AUDITOR INDEPENDIENTE DE ACUERDO CON NORMAS INTERNACIONALES DE AUDITORÍA SOBRE LOS ESTADOS FINANCIEROS COMPILADOS DE PROPÓSITO ESPECIAL

A los miembros del Consejo General de Grupo Cooperativo Ulma:

Opinión

Hemos auditado los estados financieros compilados de propósito especial del Grupo Cooperativo Ulma (el Grupo), (en adelante, los estados financieros compilados) que comprenden el balance compilado a 31 de diciembre de 2021, la cuenta de pérdidas y ganancias compilada, el estado de cambios en el patrimonio neto compilado y el estado de flujos de efectivo compilado correspondientes al ejercicio anual terminado en dicha fecha, así como las notas explicativas de los estados financieros compilados que contienen un resumen de las políticas contables significativas. Los estados financieros compilados han sido preparados por el Consejo General del Grupo Cooperativo Ulma sobre la base de los criterios de elaboración de la información financiera descritos en las notas 2 y 3, al ser éstos los que el Grupo ha considerado que permiten alcanzar más adecuadamente el propósito por el que han sido elaborados.

En nuestra opinión, los estados financieros compilados adjuntos han sido preparados en todos los aspectos materiales, de conformidad con los criterios de elaboración de información financiera que se describen en las notas 2 y 3.

Fundamento de la opinión

Hemos llevado a cabo nuestra auditoría de conformidad con las Normas Internacionales de Auditoría (NIA). Nuestras responsabilidades de acuerdo con dichas normas se describen más adelante en la sección *Responsabilidades del auditor en relación con la auditoría de los estados financieros* de nuestro informe.

Somos independientes del Grupo de conformidad con el Código de Ética para Profesionales de la Contabilidad del International Ethics Standards Board for Accountants (Código de Ética del IESBA), y hemos cumplido las demás responsabilidades de ética de conformidad con el Código de Ética del IESBA.

Consideramos que la evidencia de auditoría que hemos obtenido proporciona una base suficiente y adecuada para nuestra opinión.

Párrafo de énfasis. Base contable

Llamamos la atención sobre lo indicado en las notas 2 y 3 de los estados financieros compilados, en la que se describe la base de los principios y criterios contables utilizados. Tal y como se indica en la nota 2, los estados financieros compilados no se han preparado en virtud de requerimientos legales y han sido preparados por el Consejo General del Grupo Cooperativo Ulma con objeto de disponer de información agregada de todas las cooperativas adscritas al Grupo. En consecuencia, los estados financieros compilados pueden no ser apropiados para otra finalidad. Esta cuestión no modifica nuestra opinión.

Otras cuestiones

Los estados financieros compilados han sido auditados aplicando las Normas Internacionales de Auditoría, por lo que el presente informe en ningún caso puede entenderse como un informe de auditoría en los términos previstos en la normativa reguladora de la actividad de auditoría de cuentas vigente en España.

Responsabilidad del Consejo General en relación con los estados financieros compilados

El Consejo General es responsable de la preparación de los estados financieros compilados adjuntos de conformidad con los criterios de elaboración de la información financiera descritos en las notas 2 y 3 y del control interno que considere necesario para permitir la preparación de estados financieros compilados libres de incorrección material, debida a fraude o error.

En la preparación de los estados financieros compilados, el Consejo General es responsable de la valoración de la capacidad del Grupo de continuar como empresa en funcionamiento, revelando, según corresponda, las cuestiones relacionadas con la empresa en funcionamiento y utilizando el principio contable de empresa en funcionamiento excepto si el Consejo General tiene intención de liquidar el Grupo o de cesar sus operaciones, o bien no exista otra alternativa realista.

Responsabilidades del auditor en relación con la auditoría de los estados financieros compilados

Nuestros objetivos son obtener una seguridad razonable de que los estados financieros en su conjunto están libres de incorrección material, debida a fraude o error, y emitir un informe de auditoría que contiene nuestra opinión.

Seguridad razonable es un alto grado de seguridad pero no garantiza que una auditoría realizada de conformidad con las NIA siempre detecte una incorrección material cuando existe. Las incorrecciones pueden deberse a fraude o error y se consideran materiales si, individualmente o de forma agregada, puede preverse razonablemente que influyan en las decisiones económicas que los usuarios toman basándose en los estados financieros.

Como parte de una auditoría de conformidad con las NIA, aplicamos nuestro juicio profesional y mantenemos una actitud de escepticismo profesional durante toda la auditoría. También:

- Identificamos y valoramos los riesgos de incorrección material en los estados financieros compilados, debida a fraude o error, diseñamos y aplicamos procedimientos de auditoría para responder a dichos riesgos y obtenemos evidencia de auditoría suficiente y adecuada para proporcionar una base para nuestra opinión. El riesgo de no detectar una incorrección material debida a fraude es más elevado que en el caso de una incorrección material debida a error, ya que el fraude puede implicar colusión, falsificación, omisiones deliberadas, manifestaciones intencionadamente erróneas, o la elusión del control interno.

- Obtenemos conocimiento del control interno relevante para la auditoría con el fin de diseñar procedimientos de auditoría que sean adecuados en función de las circunstancias, y no con la finalidad de expresar una opinión sobre la eficacia del control interno del Grupo.
- Evaluamos si las políticas contables aplicadas son adecuadas y la razonabilidad de las estimaciones contables y la correspondiente información revelada por el Consejo General.
- Concluimos sobre si es adecuada la utilización, por el Consejo General, del principio contable de empresa en funcionamiento y, basándonos en la evidencia de auditoría obtenida, concluimos sobre si existe o no una incertidumbre material relacionada con hechos o con condiciones que pueden generar dudas significativas sobre la capacidad del Grupo para continuar como empresa en funcionamiento. Si concluimos que existe una incertidumbre material, se requiere que llamemos la atención en nuestro informe de auditoría sobre la correspondiente información revelada en los estados financieros compilados o, si dichas revelaciones no son adecuadas, que expresemos una opinión modificada. Nuestras conclusiones se basan en la evidencia de auditoría obtenida hasta la fecha de nuestro informe de auditoría. Sin embargo, los hechos o condiciones futuros pueden ser la causa de que el Grupo deje de ser una empresa en funcionamiento.

Comunicamos con el Consejo General del Grupo Cooperativo Ulma en relación con, entre otras cuestiones, el alcance y el momento de realización de la auditoría planificados y los hallazgos significativos de la auditoría, así como cualquier deficiencia significativa del control interno que identificamos en el transcurso de la auditoría.



ERNST & YOUNG, S.L.

2022 Núm. 03/22/03040
96,00 EUR
SELLO CORPORATIVO:
Informe de auditoría de cuentas sujeto
a la normativa de auditoría de cuentas
española o internacional

ERNST & YOUNG, S.L.
(Inscrita en el Registro Oficial de Auditores
de Cuentas con el Nº S0530)



Alberto Peña Martínez
(Inscrito en el Registro Oficial de Auditores
de Cuentas con el Nº 15290)

25 de mayo de 2022

GRUPO COOPERATIVO ULMA

**Estados Financieros Compilados
31 de diciembre de 2021**

ÍNDICE

ESTADOS FINANCIEROS COMPILADOS

- Balance compilado al 31 de diciembre de 2021
- Cuenta de pérdidas y ganancias compilada correspondiente al ejercicio anual terminado el 31 de diciembre de 2021
- Estado de cambios en el patrimonio neto compilado correspondiente al ejercicio anual terminado el 31 de diciembre de 2021
- Estado de flujos de efectivo compilado correspondiente al ejercicio anual terminado el 31 de diciembre de 2021
- Memoria compilada correspondiente al ejercicio anual terminado el 31 de diciembre de 2021

GRUPO COOPERATIVO ULMA
Balance compilado al 31 de diciembre de 2021
(Expresado en miles de euros)

ACTIVO	Notas	2021	2020
ACTIVO NO CORRIENTE		489.025	489.061
Inmovilizado material	6	372.883	368.613
Inmovilizado intangible	7	30.289	34.155
Derechos de uso	10	41.814	42.452
Inversión inmobiliaria	9	766	917
Activos financieros no corrientes	11.1	19.290	19.256
Instrumentos financieros derivados	11.1 y 13	11	11
Activos por impuestos diferidos	19	23.972	23.657
ACTIVO CORRIENTE		603.001	527.056
Activos no corrientes mantenidos para la venta	6	-	1.861
Socios por desembolsos no exigidos	16 y 21.1	86	115
Existencias	14	183.756	162.748
Deudores comerciales y otras cuentas a cobrar	11.1	249.447	227.913
Activos por contratos	12	31.139	30.030
Instrumentos financieros derivados	11.1 y 13	1.135	1.465
Otros activos financieros corrientes	11.1	8.968	7.713
Efectivo y otros medios líquidos equivalentes	15	128.470	95.211
TOTAL ACTIVO		1.092.026	1.016.117
PATRIMONIO NETO Y PASIVO	Notas	2021	2020
PATRIMONIO NETO		427.153	360.411
Capital suscrito cooperativo	16.1	131.003	132.308
Aportaciones financieras subordinadas	16.2	8.344	2.964
Reservas	16.3	237.584	222.978
Ganancias acumuladas		66.348	27.651
Otro resultado global		(41.079)	(48.897)
Patrimonio atribuido a tenedores de instrumentos de patrimonio neto de la dominante		402.200	337.004
Participación no dominante	16.4	24.953	23.407
TOTAL PASIVO NO CORRIENTE		261.831	299.758
Pasivos financieros por deudas con socios	18.3	9.217	9.185
Obligaciones, préstamos y otros pasivos financieros	18	232.619	272.298
Subvenciones oficiales	18	1.985	2.483
Provisiones	17	5.067	2.989
Pasivos por impuesto diferido	19	12.943	12.803
TOTAL PASIVO CORRIENTE		403.042	355.948
Pasivos financieros por deudas con socios	18.3	10.874	11.948
Obligaciones, préstamos y otros pasivos financieros	18	88.504	113.120
Acreedores comerciales y otras cuentas a pagar	18	209.942	159.216
Pasivos por contratos	12	77.080	60.632
Instrumentos financieros derivados	13 y 18	1.319	380
Pasivos por impuestos sobre las ganancias corrientes	19	825	634
Provisiones	17	14.498	10.018
TOTAL PATRIMONIO Y PASIVO		1.092.026	1.016.117

GRUPO COOPERATIVO ULMA

Cuenta de pérdidas y ganancias compilada correspondientes al ejercicio terminado el 31 de diciembre de 2021

(Expresado en miles de euros)

CUENTA DE PÉRDIDAS Y GANANCIAS	Notas	2021	2020
Ingresos ordinarios	5	910.980	787.984
Otros ingresos	20.2	17.315	12.289
Variación de existencias de productos terminados y en curso de fabricación		16.178	(7.544)
Trabajos efectuados por el grupo para activos no corrientes	6.1	54.271	26.206
Consumos de materias primas y consumibles	20.3	(421.999)	(323.223)
Gastos de personal	20.5	(247.859)	(227.422)
Gastos por amortización y deterioros de inmovilizado	6, 7, 9 y 10	(73.907)	(77.765)
Otros gastos	20.4	(162.956)	(138.730)
RESULTADO DE EXPLOTACIÓN		92.023	51.795
Ingresos financieros	20.6	10.286	14.988
Gastos financieros	20.6	(17.732)	(27.443)
RESULTADO FINANCIERO		(7.446)	(12.455)
Beneficio/(Pérdida) antes de impuestos de actividades continuadas		84.577	39.340
Gasto por impuesto sobre las ganancias	19	(12.220)	(7.806)
BENEFICIO / (PÉRDIDA) DEL EJERCICIO		72.357	31.534
Atribuible a:			
Tenedores de instrumentos de patrimonio neto de la dominante		66.348	27.651
Participación no dominante		6.009	3.883

GRUPO COOPERATIVO ULMA

Estado del resultado global compilado correspondiente al ejercicio anual terminado el 31 de diciembre de 2021

(Expresado en miles de euros)

	Notas	2021	2020
RESULTADO DE LA CUENTA DE PÉRDIDAS Y GANANCIAS		72.357	31.534
OTRO RESULTADO GLOBAL			
Diferencias de conversión		7.443	(25.714)
Activos financieros disponibles para la venta	11.1	544	593
Cobertura de flujos de efectivo		765	119
Efecto impositivo		(124)	(69)
OTRO RESULTADO GLOBAL DEL EJERCICIO, NETO DE IMPUESTOS		8.628	(25.071)
RESULTADO GLOBAL TOTAL DEL EJERCICIO		80.985	6.463
Resultado global total atribuible a:			
Tenedores de instrumentos de patrimonio neto de la dominante		74.166	9.106
Participación no dominante		6.819	(2.643)
RESULTADO GLOBAL TOTAL DEL EJERCICIO		80.985	6.463

GRUPO COOPERATIVO ULMA

Estado de cambios en el patrimonio neto compilado correspondiente al ejercicio anual terminado el 31 de diciembre de 2021
(Expresado en miles de euros)

	Otro resultado global										Total patrimonio neto
	Capital suscrito cooperativo	Aportaciones financieras subordinadas	Otras reservas	Diferencias de conversión	Cobertura de flujos de efectivo	Activos financieros disponibles para la venta	Total	Ganancias acumuladas	Total	Participación no dominante	
Saldo al 31 de diciembre de 2019	128.941	5.987	202.886	(32.032)	1.865	4.861	(25.306)	28.826	341.334	27.264	368.598
Resultado global total del ejercicio	-	-	-	(19.298)	109	644	(18.545)	27.651	9.106	(2.643)	6.463
Aplicación resultado 2019	6.019	16	21.629	-	-	-	-	(28.826)	(1.162)	-	(1.162)
Aportaciones	1.561	-	296	-	-	-	-	-	1.877	-	1.877
Bajas	(7.076)	(3.021)	(4)	-	-	-	-	-	(10.101)	-	(10.101)
Remuneración de aportaciones al capital	2.642	(16)	(6.532)	-	-	-	-	-	(3.906)	-	(3.906)
Traspasos	201	-	12	-	-	-	-	-	213	-	213
Otros movimientos	-	(2)	4.691	(5.046)	-	-	(5.046)	-	(357)	(1.214)	(1.571)
Saldos al 31 de diciembre de 2020	132.308	2.964	222.978	(56.376)	1.374	5.505	(48.897)	27.651	337.004	23.407	360.411
Resultado global total del ejercicio	-	-	-	6.636	687	495	7.818	66.348	74.166	6.819	80.985
Aplicación resultado 2020	3.320	-	23.475	-	-	-	-	(27.651)	(856)	-	(856)
Aportaciones	1.910	7.000	450	-	-	-	-	-	9.360	-	9.360
Bajas	(6.299)	(1.620)	(14)	-	-	-	-	-	(7.933)	-	(7.933)
Remuneración de aportaciones al capital	445	-	(9.418)	-	-	-	-	-	(8.973)	-	(8.973)
Cambios en el perímetro	55	-	3	-	-	-	-	-	58	-	58
Otros movimientos	(736)	-	110	606	(1.725)	1.119	-	-	(626)	(5.273)	(5.899)
Saldos al 31 de diciembre de 2021	131.003	8.344	237.584	(49.134)	936	7.119	(41.079)	66.348	402.200	24.953	427.153

GRUPO COOPERATIVO ULMA

Estado de flujos de efectivo compilado correspondiente al ejercicio anual terminado el 31 de diciembre de 2021
(Expresado en miles de euros)

	Nota	2021	2020
Flujos de efectivo de actividades de explotación			
Beneficio/(Pérdida) del ejercicio antes de impuestos		84.577	39.340
<i>Ajustes por :</i>			
Amortizaciones y deterioros de inmovilizado	6, 7 y 9	73.907	77.765
Pérdidas por deterioro de valor de activos financieros corrientes	11	7.533	11.572
Pérdidas por deterioro de valor de existencias	14	446	1.863
Variación de provisión	17	12.093	6.011
Subvenciones oficiales imputadas a resultados	18	(775)	(775)
Pérdida de instrumentos financieros derivados a valor razonable con cambios en resultados		1.907	1.723
Ingresos financieros		(10.286)	(14.988)
Gastos financieros		17.732	27.443
Pérdidas/Beneficio en la venta de inmovilizado material		(395)	135
Variaciones en el capital circulante			
Deudores comerciales y otras cuentas a cobrar y activos por contrato		(28.742)	29.147
Existencias		(21.517)	13.551
Otros activos corrientes		(1.226)	(4.367)
Acreedores comerciales y otras cuentas a pagar y pasivos por contrato		67.174	(25.050)
Otros pasivos corrientes		(16.759)	20.094
Pagos de provisiones	17	(5.216)	(12.521)
Otros activos y pasivos no corrientes		348	-
Efectivo generado por las operaciones		180.801	170.943
Pagos de intereses			
Pagos de intereses		(10.198)	(10.984)
Cobros de intereses		906	2.652
Otros cobros y pagos		(844)	192
Impuestos sobre las ganancias pagado		(12.204)	(6.322)
Efectivo neto generado por las actividades de explotación		(22.340)	156.481
Flujos de efectivo de actividades de inversión			
Cobros procedentes de la venta de inmovilizado material	6	30.302	20.788
Cobros procedentes de la venta de activos intangibles	7	161	1.366
Pagos por adquisición de inmovilizado material	6	(86.922)	(78.242)
Pagos por la adquisición de activos intangibles	7	(2.508)	(4.546)
Efectivo neto generado por actividades de inversión		(58.967)	(60.634)
Flujos de efectivo de actividades financieras			
Cobros procedentes de la emisión de instrumentos de patrimonio		9.360	1.877
Pagos procedentes de la enajenación de instrumentos de patrimonio		(1.620)	(5.397)
Cobros procedente de pasivos con entidades de crédito		3.080	47.881
Pagos de pasivos con entidades de crédito		(47.117)	(65.728)
Cobros procedentes de otros pasivos financieros		66.577	134.857
Pagos procedentes de otros pasivos financieros		(97.485)	(155.239)
Pagos por remuneraciones de instrumentos de patrimonio		(5.273)	(3.890)
Efectivo neto generado por actividades financieras		(72.478)	(45.639)
Efectivo de las variaciones de los tipos de cambio		6.243	(9.840)
Aumento /(disminución) neto de efectivo y otros medios líquidos equivalentes		33.259	40.368
Efectivo y otros medios líquidos equivalentes al efectivo a 1 de enero		95.211	54.843
Efectivo y otros medios líquidos equivalentes a 31 de diciembre		128.470	95.211

GRUPO COOPERATIVO ULMA

Memoria compilada correspondiente al ejercicio anual terminado el 31 de diciembre de 2021

1. ACTIVIDAD DE LA EMPRESA

Grupo Cooperativo Ulma (en adelante, Grupo Ulma o el Grupo) está formado por una serie de sociedades que se han adherido a Grupo Cooperativo Ulma, S. Coop., pero que no forman un grupo desde el punto de vista mercantil, dado que no existe ninguna vinculación societaria entre ellos ni existe ninguna sociedad que mantenga control sobre otra. La adhesión que se rige por las Normas de Organización del Grupo aprobadas en julio de 1988 y posteriores actualizaciones, trata de establecer las condiciones de solidaridad entre las sociedades a él adscritas, mediante la planificación de relaciones comerciales, financieras y de intercambio de personal, entre otras prestando atención especial:

- Al desarrollo de una política empresarial que potencie la actual presencia multilocal, proporcionado el mayor asentamiento posible en Oñati (Gipuzkoa) y su entorno, buscando la proyección y dimensión empresarial de las actividades que el espacio económico europeo o el tamaño adecuado obliguen.
- A mantener los puestos de trabajo existentes y crear nuevos, preferentemente en régimen cooperativo, como exigencia intrínseca de éxito empresarial.
- A dirigir el proyecto global de futuro, generando el máximo posible de economías de escala potenciando la capacidad de oferta y del resto de funciones empresariales, valorando las alternativas y expectativas emergentes, al objeto de proporcionar progresivamente un Grupo Cooperativo más cohesionado.
- A coparticipar en el entorno cooperativo y empresarial próximo, en la medida en que de una actuación conjunta consensuada puedan obtenerse claras oportunidades de consolidación y desarrollo empresarial.
- A la participación formal en las entidades de supraestructura que han surgido a lo largo de la experiencia cooperativa Mondragón, en particular Caja Laboral y Lagun Aro EPSV, y en cuantas organizaciones de carácter docente tecnológico, o de otra naturaleza, se participe o se decida emprender.

El Grupo se rige por la Asamblea General y el Consejo General. La Asamblea General la constituyen miembros representantes de las Asambleas Generales de las cooperativas asociadas, así como determinados miembros natos. El Consejo General, órgano de representación, gobierno y gestión del Grupo, se integra por miembros de los Consejos Rectores de las cooperativas asociadas que configuran el Grupo Ulma.

En 1995 se constituyó la cooperativa de segundo grado Grupo Ulma, S. Coop., cuyo objeto es promover un desarrollo armónico y equilibrado de un conjunto empresarial conformado en la actualidad por las siguientes Sociedades (en adelante Sociedades dominantes o Sociedades adscritas) y negocios:

Sociedad	Domicilio	Auditor
Grupo Ulma, S. Coop.	Oñati	No auditada
Ulma C y E, S. Coop.	Oñati	Ernst & Young
Ulma Packaging, S. Coop.	Oñati	Ernst & Young
Ulma Agrícola, S. Coop.	Oñati	LKS Auditores
Ulma Conveyor Components, S. Coop.	Otxandio	LKS Auditores
Ulma Forja, S. Coop.	Oñati	LKS Auditores
Ulma Embedded, S. Coop.	Oñati	LKS Auditores
Ulma Medical Technologies, S. Coop.	Oñati	LKS Auditores
Ulma Hormigón Polímero, S. Coop.	Oñati	LKS Auditores
Ulma Mantenimiento, S. Coop.	Oñati	LKS Auditores
Ulma Servicios de Mantenimiento, S. Coop.	Oñati	LKS Auditores
Ulma Inversiones, S. Coop.	Oñati	Ernst & Young

Las principales actividades realizadas por las cooperativas del Grupo Ulma han sido descritas en la Nota 5.

Según el proyecto organizativo del Grupo Ulma, para la determinación de los excedentes o pérdidas de cada cooperativa en un ejercicio económico, a los resultados obtenidos se les deducirán o incorporarán, según el caso, los importes derivados de la reconversión de resultados a nivel del Grupo Ulma, en virtud de los acuerdos emanados de su Asamblea General.

Grupo Ulma, S. Coop. constituyó en 2004 la Fundación denominada Ulma Fundazioa. La Fundación administra el Fondo de Promoción Empresarial y el Fondo de Solidaridad Retributiva que se nutren de aportaciones anuales equivalentes a un 0,08% de las ventas, en el caso del Fondo de Promoción Empresarial y de aportaciones equivalentes al 3% de los resultados brutos positivos, en el caso del Fondo de Solidaridad Retributiva. Asimismo, la Fundación gestiona el Fondo para Educación y Promoción Cooperativa y Otros Fines de Interés Público (COFIP) dotado por las sociedades adscritas a Grupo Ulma.

En el ejercicio 2016 se constituyó Ulma Inversiones, S. Coop, que se encarga de administrar el FED (Fondo de Expansión Divisional), fondo originado en base a la participación en Mondragón, pero de carácter divisional, en virtud de los acuerdos adoptados en el Congreso de Mondragón. Las Sociedades dominantes aportan a Ulma Inversiones el equivalente al 7% de los excedentes brutos positivos de cada ejercicio, 5% como inversión y 2% como subvención.

Con fecha 22 de julio de 2016, Mondragón Inversiones, S. Coop., Ulma Inversiones, S. Coop., y todas las sociedades adheridas al Grupo Ulma, firmaron un contrato marco de desinversión, mediante el cual se tomaron los siguientes acuerdos:

- Transmisión de Mondragón Inversiones, S. Coop. a Ulma Inversiones, S. Coop. de las aportaciones al capital, obligatorias y voluntarias, y las partes sociales con voto de las que era titular en las entidades de Grupo Ulma, con la consecuente baja como socio colaborador y titular de partes sociales con voto en dichas entidades.
- Transmisión de Mondragón Inversiones, S. Coop. a Ulma Inversiones, S. Coop. de las acciones y participaciones sociales que ostentaba en Centroman Norte, S.A. y Centroman Alquiler, S.L. (filiales de Ulma Servicios de Mantenimiento, S. Coop.). Durante 2021, dichas participaciones han sido traspasadas de Ulma Inversiones, S. Coop. a Ulma Servicios de Mantenimiento, S. Coop.
- Baja de las entidades de Grupo Ulma de su condición de socio en Mondragón Inversiones, S. Coop., y posterior reembolso de Mondragón Inversiones, S. Coop. de las aportaciones obligatorias y aportaciones financieras subordinadas desembolsadas por las Entidades de Grupo Ulma.

Como consecuencia de esta operación, las entidades de Grupo Ulma poseen el 100% de la Sociedad Ulma Inversiones, S. Coop. y a su vez, Ulma Inversiones, S. Coop. posee las aportaciones, acciones e inversiones en varias entidades de Grupo Ulma que hasta 2015 eran propiedad de Mondragón Inversiones, S. Coop.

Grupo Ulma, S. Coop. está asociada a Mondragón, siendo una sociedad cooperativa acogida a los principios y disposiciones de la Ley 4/1993 del Parlamento Vasco, de 24 de junio, y sus modificaciones posteriores. En 1991 y como resultado del III Congreso Cooperativo del grupo de cooperativas asociadas a Caja Laboral se constituyó la agrupación Mondragón Corporación Cooperativa (en adelante Mondragón), grupo empresarial de carácter privado que incluye a las cooperativas a él voluntariamente adheridas.

Así mismo, Grupo Ulma, S. Coop. está adherida al Fondo de Cohesión y Desarrollo de Mondragón (FCD) como cooperativa de base y en el ámbito de una agrupación en la que también se incluyen el resto de sociedades adscritas al Grupo Ulma.

Las Sociedades adscritas deben realizar anualmente un desembolso equivalente al 5% de los excedentes brutos positivos de cada ejercicio al FCD y debe ceder un importe equivalente al 20% del COFIP.

Asimismo, dichas sociedades mantienen un acuerdo de asociación con Caja Laboral por el que se benefician de los recursos financieros de Caja Laboral y cuyas cláusulas fijan, entre otras, las aportaciones de capital en Caja Laboral que debe realizar, los límites y condiciones para la distribución de retornos cooperativos y para la retribución del capital.

2. BASES DE PRESENTACIÓN DE LOS ESTADOS FINANCIEROS COMPILADOS

Los estados financieros compilados se han preparado por parte de la Dirección de Grupo Cooperativo Ulma con el objeto de disponer de información agregada de todas las cooperativas adscritas al Grupo Ulma.

Por otra parte, las referencias en estos estados financieros compilados a los Administradores del Grupo corresponden, en su caso, a los Administradores de las sociedades adscritas a los que afecta dicha afirmación.

Los estados financieros compilados se han preparado a partir de:

- Las cuentas anuales consolidadas formuladas bajo Normas Internacionales de Información Financiera adoptadas por la Unión Europea (NIIF-UE) por los respectivos Administradores de:
 - Ulma C y E, S. Coop. y sociedades dependientes
 - Ulma Packaging, S. Coop. y sociedades dependientes
- Los estados financieros consolidados preparados bajo Normas Internacionales de Información Financiera adoptadas por la Unión Europea (NIIF-UE) por los respectivos Administradores de:
 - Ulma Hormigón Polímero, S. Coop. y sociedades dependientes
 - Ulma Manutención, S. Coop. y sociedades dependientes
 - Ulma Servicios de Manutención, S. Coop. y sociedades dependientes
 - Ulma Agrícola, S. Coop. y sociedades dependientes
- Los estados financieros individuales preparados bajo Normas Internacionales de Información Financiera adoptadas por la Unión Europea (NIIF-UE) por los respectivos Administradores de:
 - Ulma Forja, S. Coop.
 - Ulma Embedded Solutions, S. Coop.
 - Ulma Medical Technologies, S. Coop.
 - Ulma Conveyor Components, S. Coop.
- Las cuentas anuales individuales formuladas bajo Plan General de Contabilidad por los respectivos Administradores de:
 - Grupo Cooperativo Ulma, S. Coop.



- Ulma Inversiones, S. Coop.

En relación a Grupo Cooperativo Ulma, S. Coop. y a Ulma Inversiones, S. Coop. la Dirección del Grupo ha realizado la correspondiente homogeneización del Plan General de Contabilidad a las Normas Internacionales de Información Financiera adoptadas por la Unión Europea (NIIF-UE), no existiendo ninguna diferencia significativa.

2.1 Criterios de compilación

La compilación de estados financieros se ha realizado agregando epígrafe a epígrafe las diferentes cuentas anuales y estados financieros homogeneizados a Normas Internacionales de Información Financiera adoptadas por la Unión Europea (NIIF-UE).

En la compilación se han eliminado los saldos y transacciones que se hayan producido entre todas ellas, así como las participaciones recíprocas.

Estos estados financieros compilados se han preparado utilizando el principio de coste histórico, con las siguientes excepciones:

- Activos mantenidos para negociar,
- Derivados de cobertura y
- Los activos financieros disponibles para la venta, que han sido registrados a valor razonable.

2.2 Comparación de la información

Los estados financieros compilados presentan a efectos comparativos, con cada una de las partidas del balance compilado, de la cuenta de pérdidas y ganancias compilada, del estado de cambios en el patrimonio neto compilado, del estado de flujos de efectivo compilado y de la memoria compilada, además de las cifras del ejercicio 2021, las correspondientes al ejercicio anterior.

2.3 Estimaciones contables relevantes e hipótesis y juicios relevantes en la aplicación de las políticas contables

Los estados financieros compilados, preparados tomando como base las NIIF-UE, requieren la aplicación de estimaciones contables relevantes y la realización de juicios, estimaciones e hipótesis en el proceso de aplicación de las políticas contables del Grupo. En este sentido, se resume a continuación un detalle de los aspectos que han implicado un mayor grado de juicio, de complejidad o en los que las hipótesis y estimaciones son significativas para la preparación de los estados financieros compilados:

- Vida útil del inmovilizado material y de los activos intangibles (Nota 3.3. y 3.4).
- Las hipótesis empleadas en la determinación del valor en uso de las diversas Unidades Generadoras de Efectivo (UGE) o grupo de ellas para evaluar el deterioro de valor de los fondos de comercio u otros activos (Nota 3.6).
- Recuperación de los créditos fiscales (Nota 3.16).
- Provisiones (Nota 3.14).
- Correcciones valorativas por insolvencias de clientes (Nota 3.8).

Asimismo, a pesar de que las estimaciones realizadas por los Administradores de las Sociedades dominantes se han calculado en función de la mejor información disponible al 31 de diciembre de 2021, es posible que acontecimientos que puedan tener lugar en el futuro obliguen a su modificación en los próximos ejercicios. El efecto en los estados financieros compilados de las modificaciones que, en su caso, se derivasen de los ajustes a efectuar durante los próximos ejercicios se registraría de forma prospectiva.

2.4 Efectos de la pandemia COVID-19 en la actividad del Grupo

La pandemia internacional, así declarada por la Organización Mundial de la Salud (OMS) el 11 de marzo de 2020, ha supuesto una crisis sanitaria sin precedentes que ha impactado en el entorno macroeconómico y en la evolución de los negocios. En este sentido, se han producido disrupciones en la cadena de suministros, subidas de materias primas y precios de energía y contracciones en la oferta de determinados componentes. La evolución de la pandemia está teniendo consecuencias para la economía en general y para las operaciones del Grupo, cuyos efectos en los próximos meses son inciertos y van a depender en gran medida de la evolución y extensión de la pandemia.

Hasta la fecha de presentación de los presentes estados financieros compilados no se han producido efectos significativos en la actividad del Grupo y, conforme a las estimaciones actuales de la Dirección, no se estiman efectos relevantes en el ejercicio 2022.

3. PRINCIPIOS CONTABLES

Para la elaboración de los estados financieros compilados se han tenido en cuenta los principios contables y normas de valoración contenidos en las Normas de Información Financiera (NIIF) y sus interpretaciones (CINIIF) adoptadas por la Unión Europea (NIIF-UE). Los criterios y principios aplicados han sido los siguientes:

3.1 Criterios de consolidación

Se consideran entidades dependientes aquellas sobre las que las Sociedades dominantes, directa o indirectamente, a través de dependientes ejercen control. El control es el poder para dirigir las políticas financiera y de explotación de una entidad, con el fin de obtener beneficios de sus actividades.

El detalle e información más significativa de las sociedades dependientes de las Sociedades dominantes que forman el Grupo Ulma se muestra en el Anexo I adjunto, el cual forma parte integrante de esta nota.

Combinaciones de negocios

El Grupo aplicó la excepción contemplada en la NIIF 1 "Adopción por primera vez de las Normas Internacionales de Información Financiera" por lo que sólo las combinaciones de negocios efectuadas a partir del 1 de enero de 2014, fecha de transición a las NIIF-UE del Grupo, han sido registradas mediante el método de adquisición. Las adquisiciones de entidades efectuadas con anterioridad a dicha fecha se registraron de acuerdo con los principios de contabilidad generalmente aceptados en España, una vez consideradas las correcciones y ajustes necesarios en la fecha de transición.

El Grupo ha aplicado la NIIF 3 "Combinaciones de negocios" revisada en 2008 en las transacciones realizadas a partir del 1 de enero de 2014.

En las combinaciones de negocios, el Grupo aplica el método de adquisición. La fecha de adquisición es aquella en la que el Grupo obtiene el control del negocio adquirido.

La contraprestación entregada por la combinación de negocios se determina en la fecha de adquisición por la suma de los valores razonables de los activos entregados, los pasivos incurridos o asumidos, los instrumentos de patrimonio neto emitidos y cualquier contraprestación contingente que dependa de hechos futuros o del cumplimiento de ciertas condiciones a cambio del control del negocio adquirido.

La contraprestación entregada excluye cualquier desembolso que no forma parte del intercambio por el negocio adquirido. Los costes relacionados con la adquisición se reconocen como gasto a medida que se incurren. En las combinaciones de negocios realizadas hasta el 31 de diciembre de 2013, los costes relacionados con la adquisición se incluían como parte integrante de la contraprestación entregada.

El Grupo reconoce en la fecha de adquisición los activos adquiridos, los pasivos asumidos y cualquier participación no dominante por su valor razonable. La participación no dominante en el negocio adquirido, se reconoce por el importe correspondiente al porcentaje de participación en el valor razonable de los activos netos adquiridos.

Los pasivos asumidos incluyen los pasivos contingentes en la medida en que representen obligaciones presentes que surjan de sucesos pasados y su valor razonable pueda ser medido con fiabilidad. Los activos y pasivos asumidos se clasifican y designan para su valoración posterior sobre la base de los acuerdos contractuales, condiciones económicas, políticas contables y de explotación y otras condiciones existentes en la fecha de adquisición, excepto los contratos de arrendamiento y de seguros.

El exceso existente entre la contraprestación entregada, más el valor asignado a las participaciones no dominantes y el importe neto de los activos adquiridos y los pasivos asumidos, se registra como fondo de comercio. En su caso, el defecto, después de evaluar el importe de la contraprestación entregada, el valor asignado a las participaciones no dominantes y la identificación y valoración de los activos netos adquiridos, se reconoce en resultados.

Cuando una combinación de negocios sólo se ha podido determinar de forma provisional a la fecha de cierre del ejercicio, los activos netos identificables se registran inicialmente por sus valores provisionales, reconociendo los ajustes efectuados durante el periodo de valoración como si éstos se hubieran conocido en dicha fecha, reexpresando, en su caso, las cifras comparativas del ejercicio anterior. En cualquier caso, los ajustes a los valores provisionales únicamente incorporan información relativa a los hechos y circunstancias que existían en la fecha de adquisición y que, de haber sido conocidos, hubieran afectado a los importes reconocidos en dicha fecha.

Participaciones no dominantes

Las participaciones no dominantes en las entidades dependientes se registran, en la fecha de adquisición, por el importe correspondiente al porcentaje de participación en el valor razonable de los activos netos adquiridos. Las participaciones no dominantes se presentan en el patrimonio neto del balance compilado de forma separada del patrimonio atribuido a la Sociedad dominante. Las participaciones no dominantes en los resultados compilados del ejercicio se presentan igualmente de forma separada en la cuenta de pérdidas y ganancias compilada.

Principales variaciones en el perímetro de consolidación

Durante el ejercicio 2021, las principales variaciones producidas en el perímetro han sido:

- Ulma Medical Technologies, S. Coop.

Ulma Embedded Solutions, S.Coop. ha cambiado su denominación social, pasando a denominarse Ulma Medical Technologies S. Coop.

- Ulma Embedded Solutions, S. Coop.

Ulma Embedded Solutions, S.Coop. ha sido creada fruto de la escisión de parte del negocio de Ulma Medical Technologies, S. Coop. Con fecha 20 de julio de 2021 la Asamblea General Extraordinaria de Ulma Medical Technologies, S. Coop., aprobó la escisión parcial de rama de actividad, sin disolución de la sociedad escindida y modificación de sus Estatutos Sociales y traspaso en bloque del patrimonio escindido a una sociedad cooperativa de nueva creación.

Se consideran de interés poco significativo las sociedades Ulma Handling Chile SpA y Ulma Emplihadeiras Comercio Industria Ltda, por tanto, quedan excluidas de los perímetros de consolidación de los negocios de mantenimiento y servicios de mantenimiento y, por tanto, de estos estados financieros compilados.

3.2 Transacciones y saldos en moneda extranjera

Moneda funcional y moneda de presentación

Los estados financieros compilados se presentan en miles de euros, redondeados al millar más cercano, que es la moneda funcional y de presentación del Grupo.

Transacciones, saldos y flujos en moneda extranjera

Las transacciones en moneda extranjera se convierten a la moneda funcional mediante la aplicación de los tipos de cambio de contado entre la moneda funcional y la moneda extranjera en las fechas en las que se efectúan las transacciones.

Los activos y pasivos monetarios denominados en moneda extranjera se han convertido a euros aplicando el tipo existente al cierre del ejercicio, mientras que los no monetarios valorados a coste histórico, se convierten aplicando los tipos de cambio aplicados en la fecha en la que tuvo lugar la transacción.

Las diferencias que se ponen de manifiesto en la liquidación de las transacciones en moneda extranjera y en la conversión a euros de activos y pasivos monetarios denominados en moneda extranjera se reconocen en resultados. No obstante, las diferencias de cambio surgidas en partidas monetarias que forman parte de la inversión neta de negocios en el extranjero se registran como diferencias de conversión en otro resultado global.

Conversión de negocios en el extranjero

Las sociedades del Grupo Ulma se acogieron a la exención contemplada en la NIIF 1 "Adopción por primera vez de las NIIF" relativa a diferencias de conversión acumuladas, por lo que las diferencias de conversión reconocidas en los estados financieros compilados generadas con anterioridad al 1 de enero de 2005, proveniente de las sociedades dependientes del Grupo se muestran en las reservas.

A partir de dicha fecha la conversión a euros de negocios en el extranjero, cuya moneda funcional no es la de un país hiperinflacionario, se ha efectuado mediante la aplicación del siguiente criterio:

- Los activos y pasivos, incluyendo el fondo de comercio y los ajustes a los activos netos derivados de la adquisición de los negocios, incluyendo los saldos comparativos, se convierten al tipo de cambio de cierre en la fecha de cada balance;
- Los ingresos y gastos, incluyendo los saldos comparativos, se convierten a los tipos de cambio vigentes en la fecha de cada transacción; y
- Las diferencias de cambio resultantes de la aplicación de los criterios anteriores se reconocen como diferencias de conversión en otro resultado global.

Las diferencias de conversión relacionadas con negocios extranjeros registradas en otro resultado global, se reconocen en la cuenta de pérdidas y ganancias compilada conjuntamente y en el momento en que tiene lugar el reconocimiento en resultados relacionado con la enajenación de los mencionados negocios.

3.3 Inmovilizado material

Reconocimiento inicial

El inmovilizado material se reconoce a su coste de adquisición, menos la amortización acumulada y, en su caso, la pérdida acumulada por deterioro del valor. El coste del inmovilizado material construido por el Grupo se determina siguiendo los mismos principios que si fuera un inmovilizado adquirido, considerando además los criterios establecidos para el coste de producción de las existencias. La capitalización del coste de producción se realiza mediante el abono de los costes imputables al activo en cuentas del epígrafe "Trabajos efectuados por el grupo para activos no corrientes", de la cuenta de pérdidas y ganancias compilada.

Amortizaciones

La amortización de los elementos de inmovilizado material se realiza distribuyendo su importe amortizable de forma sistemática a lo largo de su vida útil. A estos efectos se entiende por importe amortizable el coste de adquisición menos su valor residual. El Grupo determina el gasto de amortización de forma independiente para cada componente de un elemento de inmovilizado material que tiene un coste significativo en relación al coste total del elemento.

La amortización de los elementos del inmovilizado material se determina siguiendo el método lineal, mediante la aplicación de los porcentajes anuales, resultantes de los años de vida útil estimados de cada elemento, que varían entre los que se indican a continuación:

	Años de vida útil estimada
Construcciones	10 – 33
Instalaciones técnicas y maquinaria	5 – 15
Otras instalaciones, utillaje y mobiliario	3 – 10
Otro inmovilizado material	1 – 14

El Grupo revisa el valor residual, la vida útil y el método de amortización del inmovilizado material al cierre de cada ejercicio. Las modificaciones en los criterios inicialmente establecidos se reconocen como un cambio de estimación.

Costes posteriores

Con posterioridad al reconocimiento inicial del activo sólo se capitalizan aquellos costes incurridos que vayan a generar beneficios económicos futuros que se puedan calificar como probables y el importe de los mencionados costes se pueda valorar con fiabilidad. En este sentido, los costes derivados del mantenimiento diario del inmovilizado material se registran en resultados a medida que se incurren.

Deterioro del valor de los activos

El Grupo evalúa y determina las pérdidas y las reversiones de las pérdidas por deterioro de valor del inmovilizado material de acuerdo con los criterios que se mencionan en la Nota 3.6.

3.4 Activos intangibles

Fondo de comercio

El fondo de comercio se valora en el momento inicial por un importe equivalente a la diferencia entre el coste de la combinación de negocios y la participación del Grupo en el valor razonable neto de los activos, pasivos y pasivos contingentes de la entidad dependiente adquirida.

El fondo de comercio no se amortiza, sino que se analiza su deterioro con una periodicidad anual o con una frecuencia mayor en el caso en el que se hubieran identificado acontecimientos indicativos de una potencial pérdida del valor del activo. A estos efectos, el fondo de comercio resultante de las combinaciones de negocios se asigna a cada una de las unidades generadoras de efectivo (UGE) o grupos de UGEs que se espera se vayan a beneficiar de las sinergias de la combinación y se aplican los criterios a los que se hace referencia en la nota 8. Después del reconocimiento inicial el fondo de comercio se valora por su coste menos las pérdidas por deterioro de valor acumuladas.

El fondo de comercio generado internamente no se reconoce como un activo.

Investigación y desarrollo

Los costes relacionados con las actividades de investigación se registran con cargo a la cuenta de pérdidas y ganancias compilada a medida que se incurren.

Los costes relacionados con las actividades de desarrollo se han capitalizado en la medida que:

- El Grupo dispone de estudios técnicos que justifican la viabilidad del proceso productivo;
- Existe un compromiso del Grupo para completar la producción del activo de forma que se encuentre en condiciones de venta (o uso interno);
- El activo va a generar beneficios económicos suficientes.
- El Grupo dispone de los recursos técnicos y financieros para completar el desarrollo del activo y ha desarrollado sistemas de control presupuestario y de contabilidad analítica que permiten hacer un seguimiento de los costes presupuestados, las modificaciones introducidas y los costes realmente imputados a los distintos proyectos.

Patentes y marcas

Las marcas comerciales y las licencias se presentan a coste de adquisición. Las licencias tienen una vida útil definida y se valoran posteriormente a su coste menos su amortización acumulada y cualquier corrección por deterioro de valor. Para las marcas con vida útil indefinida el Grupo efectúa pruebas de pérdidas por deterioro de valor al menos una vez al año y siempre que existan factores que indiquen una posible pérdida de valor.

Otros activos intangibles

Los activos intangibles se presentan en el balance compilado por su valor de coste minorado en el importe de las amortizaciones y pérdidas por deterioro acumuladas.

Amortizaciones

El Grupo evalúa para cada activo intangible adquirido si la vida útil es finita o indefinida. A estos efectos se entiende que un activo intangible tiene vida útil indefinida cuando no existe un límite previsible al período durante el cual va a generar entrada de flujos netos de efectivo.

Los activos intangibles con vidas útiles indefinidas no están sujetos a amortización sino a comprobación de deterioro que se realiza con una periodicidad anual como mínimo.

La amortización de los activos intangibles con vidas útiles finitas se realiza distribuyendo el importe amortizable de forma lineal a lo largo de su vida útil mediante la aplicación de los siguientes criterios:

	Años de vida útil estimada
Patentes y marcas	7,5
Aplicaciones informáticas	3 – 5
Gastos de desarrollo	3 - 4
Otros	1 – 5,5

A estos efectos se entiende por importe amortizable el coste de adquisición menos su valor residual.

El Grupo revisa el valor residual, la vida útil y el método de amortización de los activos intangibles al cierre de cada ejercicio. Las modificaciones en los criterios inicialmente establecidos se reconocen como un cambio de estimación.

Deterioro del valor de los activos

El Grupo evalúa y determina las pérdidas y las reversiones de las pérdidas por deterioro de valor de los activos intangibles de acuerdo con los criterios que se mencionan en la Nota 3.6.

3.5 Inversiones inmobiliarias

Las inversiones inmobiliarias son inmuebles que se mantienen total o parcialmente para obtener rentas, plusvalías o ambas, en lugar de para su uso en la producción o suministro de bienes o servicios, o bien para fines administrativos del Grupo o su venta en el curso ordinario de las operaciones. Las inversiones inmobiliarias se reconocen inicialmente al coste, incluyendo los costes de transacciones.

El Grupo valora las inversiones inmobiliarias con posterioridad a su reconocimiento inicial siguiendo los criterios de coste o coste atribuido establecidos para el inmovilizado material. Los métodos de amortización y las vidas útiles son los reflejados en dicho apartado.

3.6 Deterioro de valor de activos no financieros

El Grupo sigue el criterio de evaluar la existencia de indicios que pudieran poner de manifiesto el potencial deterioro de valor de los activos no financieros, incluyendo el correspondiente a las entidades contabilizadas por el método de la participación, al objeto de comprobar si el valor contable de los mencionados activos excede de su valor recuperable.

Asimismo, y con independencia de la existencia de cualquier indicio de deterioro de valor, el Grupo comprueba, al menos con una periodicidad anual, el potencial deterioro del valor que pudiera afectar al fondo de comercio, a los activos intangibles con una vida útil indefinida, así como a los activos intangibles que aún no se encuentran disponibles para su uso.

El valor recuperable de los activos es el mayor entre su valor razonable menos los costes de venta y su valor de uso. La determinación del valor de uso del activo se determina en función de los flujos de efectivo futuros esperados que se derivarán de la utilización del activo, las expectativas sobre posibles variaciones en el importe o distribución temporal de los flujos, el valor temporal del dinero, el precio a satisfacer por soportar la incertidumbre relacionada con el activo y otros factores que los partícipes del mercado considerarían en la valoración de los flujos de efectivo futuros relacionados con el activo.

Las diferencias negativas resultantes de la comparación de los valores contables de los activos con sus valores recuperables se reconocen con cargo a la cuenta de pérdidas y ganancias compilada.

El valor recuperable se debe calcular para un activo individual, a menos que el activo no genere entradas de efectivo que sean, en buena medida, independientes de las correspondientes a otros activos o grupos de activos. Si este es el caso, el importe recuperable se determina para la Unidad Generadora de Efectivo (UGE) a la que pertenece.

Las pérdidas relacionadas con el deterioro de valor de las UGEs se asignan inicialmente a reducir, en su caso, el valor del fondo de comercio atribuido a la misma y a continuación a los demás activos de la UGE, prorrateando en función del valor contable de cada uno de los activos, con el límite para cada uno de ellos del mayor de su valor razonable menos los costes de venta, su valor de uso y cero.

El Grupo evalúa en cada fecha de cierre si existe algún indicio de que la pérdida por deterioro de valor reconocida en ejercicios anteriores ya no existe o pudiera haber disminuido. Las pérdidas por deterioro del valor correspondientes al fondo de comercio no son reversibles. Las pérdidas por deterioro del resto de activos sólo se revierten si se hubiese producido un cambio en las estimaciones utilizadas para determinar el valor recuperable del activo.

La reversión de la pérdida por deterioro de valor se registra con abono a la cuenta de pérdidas y ganancias compilada. No obstante, la reversión de la pérdida no puede aumentar el valor contable del activo por encima del valor contable que hubiera tenido, neto de amortizaciones, si no se hubiera registrado el deterioro.

3.7 Arrendamientos

Activos por derecho de uso

El Grupo reconoce un activo por el derecho de uso en la fecha de inicio del arrendamiento. En la fecha de inicio de un arrendamiento, el coste del activo del derecho de uso incluye los pagos a realizar por el arrendamiento, cualquier coste directo inicial, los pagos por arrendamiento realizados antes o en la fecha de inicio, así como cualquier coste de desmantelamiento en relación al activo. Posteriormente, los activos por derecho de uso se reconocen al coste menos la amortización acumulada y, en su caso, la provisión por deterioro asociada y se ajusta para reflejar cualquier evaluación posterior o modificación de arrendamiento.

El Grupo ha aplicado las exenciones propuestas por la norma a los contratos de arrendamiento que finalizan dentro de los 12 meses siguientes a la fecha de aplicación inicial, y para los contratos de arrendamiento para los cuales el activo subyacente es de bajo valor. El Grupo tiene arrendamientos de ciertos equipos de oficina (por ejemplo, ordenadores personales, impresoras y fotocopiadoras) que se consideran de bajo valor.

Los activos por derecho de uso se amortizan linealmente en el periodo más corto del plazo de arrendamiento y la vida útil del activo subyacente. Si un activo transfiere la propiedad del activo subyacente o el coste del activo por el derecho de uso refleja que el Grupo espera ejercer una opción de compra, el activo relacionado con el derecho de uso se deprecia durante la vida útil del activo subyacente.

Pasivos financieros por arrendamiento

En la fecha de inicio del arrendamiento, el Grupo reconoce un pasivo por arrendamiento por el valor actual de los pagos por arrendamiento, descontados por la tasa de interés implícita en el arrendamiento o, si ésta no se puede determinar fácilmente, la tasa incremental de la deuda. Los pagos por arrendamiento incluyen:

- Las cuotas fijas o sustancialmente fijas por arrendamiento especificadas en el contrato menos cualquier incentivo a recibir por el arrendatario.
- Las cuotas variables que dependen de un índice o una tasa.
- Las cantidades que el arrendatario espera pagar por garantías sobre el valor residual del activo subyacente.
- El precio del ejercicio de compra si es razonablemente cierto que el arrendatario la va a ejercitar.
- Los pagos por cancelación del arrendamiento si el periodo de arrendamiento incluye la cancelación anticipada.

Posteriormente, el pasivo financiero por arrendamiento se incrementará por el interés sobre el pasivo por arrendamiento, reduciéndose por los pagos realizados. Adicionalmente, se valorará de nuevo el pasivo si hay modificaciones en los importes a pagar o en los plazos del arrendamiento.

3.8 Instrumentos financieros

Activos financieros

Reconocimiento y valoración inicial

En el reconocimiento inicial los activos financieros son clasificados y posteriormente valorados a coste amortizado, valor razonable con cambios en otro resultado global y valor razonable con cambios en la cuenta de pérdidas y ganancias.

La clasificación inicial de activos financieros depende de las características de los flujos de caja contractuales de los activos financieros y el modelo de negocio del Grupo para su gestión. Con la excepción de las cuentas a cobrar de clientes que no contienen un componente financiero significativo o para aquellos casos que se han aplicado soluciones prácticas, el Grupo inicialmente valora los activos financieros a valor razonable y en el caso de los activos financieros que no estén a valor razonable con cambios en la cuenta de pérdidas y ganancias, al coste de transacción. Las cuentas a cobrar de clientes que no tengan un componente financiero significativo son valoradas al precio de la transacción determinada según la NIIF 15 (Nota 3.16).

Para que un activo financiero sea clasificado y valorado a coste amortizado o a valor razonable con cambios en otro resultado global, es necesario que en fechas específicas se den flujos de efectivo únicamente relacionados con pagos del capital e intereses sobre el importe del capital pendiente. Esta evaluación se realiza instrumento a instrumento.

El modelo de negocio de gestión de activos financieros se refiere a la forma de gestionar activos financieros para generar flujos de caja. El modelo de negocio determina si los flujos de caja son resultado de la venta de activos financieros, cobros de flujos de caja contractuales, o ambos.

Valoración posterior

Los activos financieros que dispone el Grupo se clasifican en las siguientes categorías:

- Activos financieros a coste amortizado
- Activos financieros a valor razonable con cambios en otro resultado global (instrumentos de patrimonio)
- Activos financieros a valor razonable con cambios en la cuenta de pérdidas y ganancias.

Activos financieros a coste amortizado

El Grupo valora los activos financieros a coste amortizado si se cumplen las siguientes dos condiciones:

- El modelo de negocio sustenta el objetivo de mantener ese activo financiero para cobrar los flujos de caja contractuales y
- De los términos contractuales del activo financiero se desprenden unas fechas específicas de flujos de caja del capital e intereses sobre el capital pendiente.

Los activos financieros a coste amortizado son valorados según el método del tipo de interés efectivo y están sujetos a deterioro de valor. Las pérdidas y ganancias se reconocen en la cuenta de resultados cuando el activo se da de baja, se modifica o se deteriora.

En esta categoría el Grupo incluye las cuentas a cobrar de clientes y préstamos.

Activos financieros a valor razonable con cambios en otro resultado global (instrumentos de patrimonio)

En el reconocimiento inicial, el Grupo puede clasificar los instrumentos de patrimonio a valor razonable con cambios en otro resultado global cuando éstos cumplen la definición de patrimonio según la NIC 32 Instrumentos financieros: Presentación. La clasificación es determinada por cada instrumento.

Las pérdidas y ganancias en estos activos financieros no se reconocerán nunca en la cuenta de pérdidas y ganancias y los dividendos o retornos se reconocen como ingresos en otro resultado global. Estos activos financieros valorados a valor razonable con cambios en otro resultado global no son objeto de deterioro.

El Grupo clasifica en esta categoría las inversiones en el patrimonio de empresas no cotizadas, por ejemplo la participación en Caja Laboral y las participaciones subordinadas. Se consideran aportaciones subordinadas cuando:

- Únicamente existe obligación de reembolso en caso de liquidación de la Cooperativa y
- No llevan aparejado el pago de una remuneración obligatoria.

Activos financieros al valor razonable con cambios en resultados

Los activos financieros a valor razonable con cambios en resultados se reconocen inicialmente al valor razonable. Los costes de transacción directamente atribuibles a la compra o emisión se reconocen como un gasto en la cuenta de pérdidas y ganancias.

Con posterioridad a su reconocimiento inicial se reconocen a valor razonable registrando las variaciones en resultados.

En esta categoría se incluyen los activos financieros adquiridos para negociar que tienen el objeto de venta o recompra en el futuro inmediato. Dentro de esta categoría también se incluyen los derivados que no han sido designados como coberturas efectivas.

Cancelación

Los activos financieros se dan de baja contable cuando los derechos a recibir flujos de efectivo relacionados con los mismos han vencido o se han transferido y el Grupo ha traspasado sustancialmente los riesgos y ventajas derivados de su titularidad.

La baja de un activo financiero en su totalidad implica el reconocimiento de resultados por la diferencia existente entre su valor contable y la suma de la contraprestación recibida, neta de gastos de la transacción, incluyéndose los activos obtenidos o pasivos asumidos y cualquier pérdida o ganancia diferida en otro resultado global.

Deterioro de activos financieros

El Grupo reconoce una corrección valorativa por pérdidas de crédito esperadas sobre todos los instrumentos de deuda que no estén a valor razonable con cambios en la cuenta de pérdidas y ganancias. Las pérdidas de crédito esperadas se basan en la diferencia entre los flujos de caja contractuales vencidos según se determina en las condiciones del contrato y todos los flujos de caja que el Grupo espera recibir, descontados a una tasa aproximada correspondiente al tipo de interés efectivo inicial.

Las pérdidas de crédito esperadas se reconocen en dos fases. Para exposiciones de crédito para las que no ha habido un incremento significativo de riesgo de crédito desde el reconocimiento inicial, las pérdidas de crédito esperadas son impagos posibles en los próximos 12 meses. Para aquellas exposiciones de crédito para las que ha habido un incremento significativo de riesgo de crédito desde el reconocimiento inicial, una corrección valorativa por deterioro se determina considerando la vida pendiente del activo.

Para las cuentas a cobrar de clientes y activos por contratos, el Grupo aplica el método simplificado para determinar las pérdidas de crédito esperadas. Por lo tanto, el Grupo no realiza un seguimiento de los cambios en el riesgo de crédito, sino que reconoce una pérdida por deterioro basada en las pérdidas crediticias esperadas en la fecha de cierre. El Grupo ha determinado una matriz de deterioro que se basa en pérdidas de crédito históricas, ajustados por factores específicos futuros de los clientes y entorno económico tras realizar una agrupación de clientes que tienen un patrón similar (país, tipo de producto, tipo de cliente y coberturas de saldos, entre otros). Esta matriz de deterioro si bien se basa en datos históricos es ajustada en cada cierre, en su caso, por expectativas futuras de las condiciones económicas por ejemplo.

El Grupo considera que un activo financiero es moroso cuando por fuentes externas o internas indican que no es probable que el Grupo reciba la deuda pendiente. Un activo financiero se da de baja cuando no hay expectativas razonables de recuperación de los flujos de caja contractuales.

Pasivos financieros

Reconocimiento inicial y valoración

Los pasivos financieros, se reconocen inicialmente, a valor razonable con cambios en resultados, como es el caso de préstamos y derivados de cobertura. Los préstamos se reconocen inicialmente por su valor razonable menos, en su caso, los costes de transacción que son directamente atribuibles a la emisión de los mismos.

Los pasivos financieros del Grupo incluyen acreedores y otras cuentas a pagar, financiación bancaria, otros pasivos financieros e instrumentos derivados.

Valoración posterior

La valoración de los pasivos financieros dependen de su clasificación:

Pasivos financieros a valor razonable con cambios en la cuenta de pérdidas y ganancias

En esta categoría se incluyen los derivados de negociación. Las ganancias o pérdidas de estos pasivos financieros se reconocen en la cuenta de pérdidas y ganancias.

Préstamos

Esta es la categoría más relevante para el Grupo. Con posterioridad al reconocimiento inicial los pasivos clasificados bajo esta categoría se valoran a coste amortizado utilizando el método del tipo de interés efectivo. Esta categoría aplica para los pasivos que devengan intereses.

Cancelación

El Grupo da de baja un pasivo financiero o una parte del mismo cuando ha cumplido con la obligación contenida en el pasivo o bien esté legalmente dispensado de la responsabilidad fundamental contenida en el pasivo, ya sea en virtud de un proceso judicial o por el acreedor.

El Grupo reconoce la diferencia entre el valor contable del pasivo financiero o de una parte del mismo cancelado o cedido a un tercero y la contraprestación pagada, incluido cualquier activo cedido diferente del efectivo o pasivo asumido, con cargo o abono a la cuenta de pérdidas y ganancias.

3.9 Contabilidad de operaciones de cobertura

Los instrumentos financieros derivados, que cumplen con los criterios de la contabilidad de coberturas, se reconocen inicialmente por su valor razonable más, en su caso, los costes de transacción que son directamente atribuibles a la contratación de los mismos o menos, en su caso, los costes de transacción que son directamente atribuibles a la emisión de los mismos.

El Grupo reconoce como otro resultado global las pérdidas o ganancias procedentes de la valoración a valor razonable del instrumento de cobertura que corresponda a la parte que se haya identificado como cobertura eficaz. La parte de la cobertura que se considere ineficaz, así como el componente específico de la pérdida o ganancia o flujos de efectivo relacionados con el instrumento de cobertura, excluidos de la valoración de la eficacia de la cobertura, se reconocen con cargo o abono a cuentas de gastos o ingresos financieros.

Desde el 1 de enero de 2018 la documentación incluye la identificación del instrumento de cobertura, el elemento cubierto, la naturaleza del riesgo cubierto y como el Grupo evaluará si la relación de cobertura cumple eficazmente con los requerimientos de efectividad (incluyendo el análisis de la fuente de la ineficiencia de la cobertura y cómo se determina el ratio de cobertura). Una relación de cobertura califica como contabilidad de coberturas cuando cumple con todos los requerimientos de efectividad siguientes:

- Existencia de una relación económica entre el elemento cubierto y el instrumento de cobertura.
- El efecto del riesgo de crédito no determina el valor de los cambios que resultan de la relación económica.
- La ratio de cobertura de la relación de cobertura es la misma que la resultante de la cantidad de la partida cubierta que la entidad realmente cubre y la cantidad del instrumento de cobertura que la entidad realmente utiliza para cubrir dicha cantidad de la partida cubierta.

El Grupo reconoce en resultados los importes registrados en otro resultado global, en el mismo ejercicio o ejercicios durante los que la transacción cubierta afecta a resultados y en la misma partida de la cuenta de resultados.

El Grupo realiza coberturas de flujos de efectivo relacionadas con los préstamos concedidos a tipo de interés variable.

3.10 Existencias

Las existencias se muestran valoradas a precio de adquisición o coste de producción, como sigue:

- Comerciales, materias primas y otros aprovisionamientos: dependiendo del negocio y sus características, el método utilizado es FIFO o precio medio ponderado.
- Productos en curso y productos terminados: a coste medio que incluye el coste de los materiales incorporados, la mano de obra y los gastos directos e indirectos de fabricación según tasas horarias estándares, que no difieren significativamente de las tasas reales y que son corregidas si las desviaciones económicas son relevantes.

Los descuentos por volumen concedidos por proveedores se reconocen en el momento en que es probable que se van a cumplir las condiciones que determinan su concesión como una reducción del coste de las existencias. Los descuentos en compras por pronto pago se reconocen como una reducción del valor de coste de las existencias adquiridas.

3.11 Efectivo y otros activos líquidos equivalentes

El efectivo y otros medios líquidos equivalentes incluyen el efectivo en caja y los depósitos bancarios a la vista en entidades de crédito. También se incluyen bajo este concepto otras inversiones a corto plazo de gran liquidez siempre que fuesen fácilmente convertibles en importes determinados de efectivo y que están sujetas a un riesgo insignificante de cambios de valor. A estos efectos se incluyen las inversiones con vencimientos de menos de tres meses desde la fecha de adquisición.

El Grupo clasifica los flujos de efectivo correspondientes a los intereses recibidos y pagados y los dividendos recibidos y pagados como actividades de financiación.

3.12 Subvenciones oficiales

Las subvenciones oficiales se reconocen cuando existe una seguridad razonable del cumplimiento de las condiciones asociadas a su concesión y el cobro de las mismas.

Subvenciones de capital

Las subvenciones de capital otorgadas en forma de activos monetarios se reconocen con abono al epígrafe de Subvenciones oficiales, del balance compilado, y se imputan al epígrafe de "Otros ingresos", de la cuenta de pérdidas y ganancias compilada, a medida que se amortizan los correspondientes activos financiados.

Subvenciones de explotación

Las subvenciones de explotación se reconocen como abono al epígrafe de "Otros ingresos" de la cuenta de pérdidas y ganancias compilada.

Subvenciones de tipos de interés

Los pasivos financieros que incorporan ayudas implícitas en forma de la aplicación de tipos de interés por debajo de mercado se reconocen en el momento inicial por su valor razonable. La diferencia entre dicho valor, ajustado en su caso por los costes de emisión del pasivo financiero y el importe recibido, se registra como una subvención oficial atendiendo a la naturaleza de la subvención concedida.

3.13 Retribuciones a los empleados

Aportaciones definidas

En años anteriores determinadas Sociedades adscritas al Grupo Ulma aprobaron un plan para incentivar la jubilación anticipada voluntaria a partir de 60 años para los socios cuya edad fuera de 50 años o superior. En virtud de este plan las Sociedades adscritas se comprometen a realizar pagos mensuales de una determinada cuantía a Arogestión Ahorro-Jubilación (entidad de previsión social voluntaria), para la mejora de las bases de cotización o como aportación al fondo de pensiones de los socios acogidos al plan, hasta la fecha en la que se produce la jubilación del socio.

Indemnizaciones por cese

Las indemnizaciones satisfechas o a satisfacer en concepto de cese que no se encuentren relacionadas con procesos de reestructuración en curso se reconocen cuando el Grupo se encuentra comprometido de forma demostrable a discontinuar la relación laboral con anterioridad a la fecha normal de retiro. El Grupo se encuentra comprometido de forma demostrable a rescindir las relaciones laborales existentes con sus empleados cuando tiene un plan formal detallado, sin que exista posibilidad realista de retirar o de modificar las decisiones adoptadas.

Retribuciones a empleados a corto plazo

El Grupo reconoce el coste esperado de las retribuciones a corto plazo en forma de permisos remunerados cuyos derechos se van acumulando, a medida que los empleados prestan los servicios que les otorgan el derecho a su percepción. Si los permisos no son acumulativos el gasto se reconoce a medida que se producen los permisos.

3.14 Provisiones

Criterios generales

Las provisiones se reconocen cuando el Grupo tiene una obligación presente, ya sea legal o implícita, como resultado de un suceso pasado, es mayor la posibilidad de ocurrencia de que exista una salida de recursos que incorporen beneficios económicos futuros para cancelar tal obligación que de lo contrario y se puede realizar una estimación fiable del importe de la obligación.

Los importes reconocidos en el balance compilado corresponden a la mejor estimación a la fecha de cierre de los desembolsos necesarios para cancelar la obligación presente, una vez considerados los riesgos e incertidumbres relacionados con la provisión y, cuando resulte significativo, el efecto financiero producido por el descuento, siempre que se pueda determinar con fiabilidad los desembolsos que se van a efectuar en cada periodo.

El efecto financiero de las provisiones se reconoce como gastos financieros en la cuenta de pérdidas y ganancias compilada.

Las provisiones se revierten contra resultados cuando es menor la posibilidad de ocurrencia de que exista una salida de recursos para cancelar tal obligación que de lo contrario. La reversión se realiza con cargo al epígrafe de la cuenta de pérdidas y ganancias compilada en el que se hubiera registrado el correspondiente gasto y el exceso, en su caso, se reconoce en el epígrafe de "Otros ingresos", de la cuenta de pérdidas y ganancias compilada.

Garantía post-venta

La maquinaria vendida por ciertos negocios del Grupo tienen una garantía post-venta que cubre una parte del coste de materiales y de personal de las reparaciones realizadas durante los seis/doce primeros meses desde la instalación de la máquina o desde la venta de la carretilla.

3.15 Contribución para Educación y Promoción Cooperativa y Otros Fines de Interés Público (COFIP)

De acuerdo con el contenido de la Ley 4/93, de 24 de junio de 1993, de la Comunidad Autónoma del País Vasco sobre Cooperativas, se destinará anualmente, como mínimo, un 30% de los excedentes netos, deducidos los impuestos, al Fondo de Reserva Obligatorio, y a la Contribución para Educación y Promoción Cooperativa, destinándose como mínimo un 10% a la Contribución para Educación y Promoción Cooperativa y un 20% al Fondo de Reserva Obligatorio. En tanto el Fondo de Reserva Obligatorio no alcance un importe igual al 50% del capital social, la dotación mínima establecida en favor de la Contribución para el Fondo de Promoción Cooperativa podrá reducirse a la mitad. La Contribución para Educación y Promoción Cooperativa es inembargable. Se constituirá con las multas y sanciones que, por vía disciplinaria se impongan por la Cooperativa a sus socios, así como con las cantidades que, con cargo a los excedentes disponibles, acuerde discrecionalmente la Asamblea General.

El importe de las dotaciones anuales se registra con cargo a la cuenta de pérdidas y ganancias compilada.

3.16 Reconocimiento de ingresos ordinarios

Como se ha mencionado en la Nota 5, el Grupo está involucrado en diversos negocios. El reconocimiento de ingresos de contratos de clientes se reconoce cuando el control de los bienes y servicios son transferidos al cliente a un importe que refleja el precio al que el Grupo espera tener derecho por la entrega de esos bienes y servicios. El Grupo considera que es el principal en los contratos de venta suscritos, ya que controla los bienes y servicios antes de transferirlos al cliente.

Los ingresos ordinarios por la venta de bienes o servicios se reconocen por el valor razonable de la contrapartida recibida o a recibir derivada de los mismos. Los descuentos por pronto pago, por volumen u otro tipo de descuentos, cuyo desembolso se considere probable en el momento del reconocimiento del ingreso ordinario, se registran como una minoración del mismo.

Venta de bienes y servicios

La venta de bienes y servicios se contabiliza según la NIIF 15 Ingresos ordinarios procedentes de contratos con clientes.

Los ingresos ordinarios por la venta de bienes se reconocen cuando el Grupo:

- Ha transmitido al comprador los riesgos y ventajas significativas inherentes a la propiedad de los bienes;
- No conserva ninguna implicación en la gestión corriente de los bienes vendidos en el grado usualmente asociado con la propiedad, ni retiene el control efectivo sobre los mismos;
- El importe de los ingresos y los costes incurridos o por incurrir pueden ser valorados con fiabilidad;
- Es probable que se reciban los beneficios económicos asociados con la venta; y
- Los costes incurridos o por incurrir relacionados con la transacción se pueden medir de forma razonable;

Las diferentes sociedades del Grupo como criterio generalizado reconocen el ingreso derivado de los contratos con clientes en un momento concreto (a la entrega de los bienes, prestación de servicios, etc.). Cuando en determinados contratos el Grupo ofrece servicios de instalación de bienes, además de los equipos vendidos, se reconocen dos obligaciones de desempeño separadas. Es por ello, que se realiza una asignación del precio a cada obligación de desempeño. En cuanto al reconocimiento de ingresos éste se realiza en momentos separados: a la entrega del equipo y a la finalización de la instalación.

Cabe destacar, que el negocio Ulma Manutención, S. Coop. reconoce los ingresos por grado de avance según el método basado en insumos ya que la ejecución de la Sociedad no crea un activo con un uso alternativo para ella y esta tiene un derecho exigible al pago de lo ejecutado hasta la fecha.

En relación a las garantías que el Grupo ofrece a sus clientes son las generales de reparaciones de defectos que existan en el momento de la venta, es decir, la garantía legal. Son por tanto, garantías que se contabilizan según la NIC 37 Provisiones y Activos y Pasivos Contingentes.

El Grupo no ha identificado obligaciones de desempeño separadas relacionadas con precios variables, derechos de devolución, descuentos por volumen, garantías o componentes de financiación significados en los contratos con sus clientes.

Saldos por contratos

Activos por contrato: el derecho de una entidad a una contraprestación a cambio de bienes o servicios que la entidad ha transferido a un cliente cuando ese derecho está condicionado a algo distinto del paso del tiempo (por ejemplo, la ejecución futura de la entidad).

Cuentas a cobrar (Clientes): representa el derecho del Grupo a recibir una contraprestación de forma incondicional (Nota 3.8).

Pasivo por contrato: la obligación de una entidad de transferir a un cliente bienes o servicios por los cuales ha recibido del cliente una contraprestación (o el importe es exigible al cliente).

3.17 Impuesto sobre las ganancias

El gasto o ingreso por el impuesto sobre las ganancias comprende tanto el impuesto corriente como el impuesto diferido.

El impuesto corriente es la cantidad a pagar o a recuperar por el impuesto sobre las ganancias relativa a la ganancia o pérdida fiscal compilada del ejercicio. Los activos o pasivos por impuesto sobre las ganancias corriente se valoran por las cantidades que se espera pagar o recuperar de las autoridades fiscales, utilizando la normativa y tipos impositivos que están aprobados o se encuentran prácticamente aprobados en la fecha de cierre.

Los impuestos diferidos pasivos son los importes a pagar en el futuro en concepto de Impuesto sobre Sociedades relacionados con las diferencias temporarias imponibles, mientras que los impuestos diferidos activos son los importes a recuperar en concepto de Impuesto sobre Sociedades debido a la existencia de diferencias temporarias deducibles, bases imponibles negativas compensables o deducciones pendientes de aplicación. A estos efectos se entiende por diferencia temporaria la diferencia existente entre el valor contable de los activos y pasivos y su base fiscal.

El impuesto sobre las ganancias corriente o diferido se reconoce en resultados, salvo que surja de una transacción o suceso económico que se ha reconocido en el mismo ejercicio o en otro diferente, contra patrimonio neto o de una combinación de negocios.

En aplicación de la Norma Foral 2/97, de 22 de mayo, sobre Régimen Fiscal de las Cooperativas, las Cooperativas se benefician de una bonificación del 50% de la cuota íntegra. Las asignaciones a la COFIP y el 50% de la asignación al Fondo de Reserva Obligatorio tienen la consideración de gastos deducibles en la determinación de la base imponible.

Según establece la legislación vigente los impuestos no pueden considerarse definitivamente liquidados hasta que las declaraciones presentadas hayan sido inspeccionadas por las autoridades fiscales, o haya transcurrido el plazo de prescripción de cuatro años. Al 31 de diciembre de 2021 las Sociedades dominantes tienen abiertos a inspección por las autoridades fiscales todos los impuestos principales que le son aplicables para los cuatro últimos ejercicios, además del terminado en 31 de diciembre de 2021. Asimismo, los ejercicios abiertos a inspección en relación con los impuestos que les son de aplicación varían para las distintas sociedades del Grupo consolidado, si bien generalmente abarcan entre los tres y cinco últimos ejercicios. Los Administradores del Grupo no esperan que, en caso de inspección, surjan pasivos adicionales de importancia.

Reconocimiento de diferencias temporarias imponibles

Las diferencias temporarias imponibles se reconocen en todos los casos excepto que:

- Surjan del reconocimiento inicial del fondo de comercio o de un activo o pasivo en una transacción que no es una combinación de negocios y en la fecha de la transacción no afecta ni al resultado contable ni a la base imponible fiscal;
- Correspondan a diferencias asociadas con inversiones en dependientes y negocios conjuntos sobre las que el Grupo tenga la capacidad de controlar el momento de su reversión y no fuese probable que se produzca su reversión en un futuro previsible.

Reconocimiento de diferencias temporarias deducibles

Las diferencias temporarias deducibles se reconocen siempre que:

- Resulte probable que existan bases imponibles positivas futuras suficientes para su compensación, excepto en aquellos casos en las que las diferencias surjan del reconocimiento inicial de activos o pasivos en una transacción que no es una combinación de negocios y en la fecha de la transacción no afecta ni al resultado contable ni a la base imponible fiscal;
- Correspondan a diferencias temporarias asociadas con inversiones en dependientes y negocios conjuntos en la medida que las diferencias temporarias vayan a revertir en un futuro previsible y se espere generar bases imponibles futuras positivas para compensar las diferencias.

Valoración

Los activos y pasivos por impuestos diferidos se valoran por los tipos impositivos que vayan a ser de aplicación en los ejercicios en los que se espera realizar los activos o pagar los pasivos, a partir de la normativa y tipos que están aprobados o se encuentren prácticamente aprobados y una vez consideradas las consecuencias fiscales que se derivarán de la forma en que el Grupo espera recuperar los activos o liquidar los pasivos.

El Grupo revisa en la fecha de cierre del ejercicio el valor contable de los activos por impuestos diferidos, con el objeto de reducir dicho valor en la medida que no es probable que vayan a existir suficientes bases imponibles positivas futuras para compensarlos.

Los activos por impuestos diferidos que no cumplen las condiciones anteriores no son reconocidos en el balance compilado. El Grupo reconsidera al cierre del ejercicio si se cumplen las condiciones para reconocer los activos por impuestos diferidos que previamente no habían sido reconocidos.

Compensación y clasificación

El Grupo sólo compensa los activos y pasivos por impuesto sobre las ganancias corriente si existe un derecho legal a las autoridades fiscales y tiene la intención de liquidar las deudas que revierten por su importe neto o bien realizan los activos y liquida las deudas de forma simultánea.

3.18 Medio ambiente

El Grupo realiza operaciones cuyo propósito principal es prevenir, reducir o reparar el daño que como resultado de sus actividades pueda producir sobre el medio ambiente.

Los gastos derivados de las actividades medioambientales, distintos de los realizados para la adquisición de elementos de inmovilizado se reconocen, en su caso, como otros gastos en el ejercicio en el que se incurren.

Los elementos del inmovilizado adquiridos con el objeto de ser utilizados de forma duradera en su actividad y cuya finalidad principal es la minimización del impacto medioambiental y la protección y mejora del medio ambiente, incluyendo la reducción o eliminación de la contaminación futura de las operaciones del Grupo se reconocen, en su caso, como activos mediante la aplicación de los criterios de valoración, presentación y desglose consistentes con los que se mencionan la Nota 3.3 y 3.4.

3.19 Activos no corrientes mantenidos para la venta

El Grupo clasifica en el epígrafe de "Activos no corrientes mantenidos para la venta" aquellos activos cuyo valor contable se va a recuperar fundamentalmente a través de su venta, en lugar de por su uso continuado, cuando cumplen los siguientes requisitos:

- Están disponibles en sus condiciones actuales para su venta inmediata, sujetos a los términos usuales y habituales para su venta.
- Su venta es altamente probable.

Los activos no corrientes mantenidos para la venta se valoran al menor de su valor contable y su valor razonable menos los costes de venta, excepto los activos por impuesto diferido, los activos procedentes de retribuciones a los empleados y los activos financieros que no corresponden a inversiones en empresas del grupo, multigrupo y asociadas que se valoran de acuerdo con sus normas específicas. Estos activos no se amortizan y, en caso de que sea necesario, se dotan las oportunas correcciones valorativas de forma que el valor contable no exceda el valor razonable menos los costes de venta.

Los grupos enajenables de elementos mantenidos para la venta se valoran con las mismas reglas indicadas en el párrafo anterior. Una vez efectuada esta valoración, el grupo de elementos de forma conjunta se valora por el menor entre su valor contable y su valor razonable menos los costes de venta.

Los pasivos vinculados se clasifican en el epígrafe "Pasivos vinculados con activos no corrientes mantenidos para la venta".

4. CAMBIOS EN POLÍTICAS CONTABLES Y DESGLOSES

4.1 Normas de aplicación desde 2021 y aplicables en ejercicios posteriores

Los estados financieros compilados del Grupo al 31 de diciembre de 2021 se han preparado de acuerdo con las Normas Internacionales de Información Financiera (NIIF) adoptadas para su utilización en la Unión Europea (NIIF-UE) y aprobadas por los Reglamentos de la Comisión Europea y que están vigentes al 31 de diciembre de 2021 y las interpretaciones CINIIF.

Las políticas contables utilizadas en la preparación de estos estados financieros combinados son las mismas que las aplicadas en los estados financieros combinados del ejercicio anual terminado el 31 de diciembre de 2020 al no haberse identificado impactos en las nuevas normas e interpretaciones aplicables a partir del 1 de enero de 2021.

Las normas e interpretaciones emitidas por el IASB, pero que no son aplicables en este ejercicio son las siguientes:

Norma, interpretación o modificación	Fecha de publicación en diario oficial UE	Fecha de aplicación en la UE	Fecha de aplicación del IASB
Modificaciones a: <ul style="list-style-type: none"> • NIIF 3: Combinaciones de negocios • NIIF 16: Propiedad planta y equipo • NIIF 37: Provisiones, pasivos contingentes y activos contingentes 	02/07/2021	01/01/2022	01/01/2022
NIIF 17: Contratos de seguro	19/11/2021	01/01/2023	01/01/2023
NIC 1 Presentación de estados financieros: clasificación de pasivos financieros como corrientes o no corrientes	Pendiente	Pendiente	01/01/2023
Información a revelar sobre políticas contables: modificaciones a la NIC 1 y al Documento de Práctica de las NIIF nº 2	Pendiente	Pendiente	01/01/2023
Definición de estimaciones contables: modificaciones a la NIC 8	Pendiente	Pendiente	01/01/2023
Impuestos diferidos relacionados con activos y pasivos que surgen de una transacción única: modificaciones a la NIC 12	Pendiente	Pendiente	01/01/2023

El Grupo tiene la intención de adoptar las normas, interpretaciones y modificaciones a las normas emitidas por el IASB, que no son de aplicación obligatoria en la Unión Europea, cuando entren en vigor, si le son aplicables. Aunque el Grupo está actualmente analizando su impacto, en función de los análisis realizados hasta la fecha, el Grupo estima que su aplicación inicial no tendrá un impacto significativo sobre los estados financieros combinados.

5. INFORMACIÓN FINANCIERA POR SEGMENTOS

Un segmento de explotación es un componente del Grupo que desarrolla actividades de negocio de las que puede obtener ingresos ordinarios e incurrir en gastos, cuyos resultados de explotación son revisados de forma regular por la máxima autoridad en la toma de decisiones de explotación del Grupo, para decidir sobre los recursos que deben asignarse al segmento, evaluar su rendimiento y en relación con el cual se dispone de información financiera diferenciada.

Al 31 de diciembre de 2021 y 2020 el Grupo está compuesto por los siguientes segmentos de negocio, cuyos productos y servicios principales son como sigue:

- **Construcción (CyE):** diseño, producción y comercialización de elementos auxiliares para la construcción en general, incluidos los servicios de alquiler, venta y montaje de andamios, sistemas de apuntalado y encofrado. Las operaciones de venta directa como de alquiler se realizan en los mismos mercados y clientes en función de las necesidades de los clientes o de las características de los mercados locales de las sociedades dependientes a través de las cuales el Grupo realiza sus operaciones.
- **Packaging:** Diseño y producción, con tecnología propia de máquinas, de sistemas y servicios de envases y embalaje, orientados a proveer a los productos de sus clientes de un valor adicional, protección y presentación de alta calidad.
- **Agrícola:** Diseño, producción y comercialización de instalaciones integrales para explotaciones agrícolas bajo cubierta.
- **Grupo Ulma:** Planificación de relaciones comerciales, financieras y de intercambio de personal entre las sociedades a él adscritas.

- Forja: Fabricación y comercialización de bridas, accesorios de tubería y piezas forjadas en general y cuantas actividades industriales, comerciales y de servicios, afines o complementarias a las citadas, decida emprender.
- Manutención: Diseño, fabricación, montaje, comercialización y servicios de asistencia técnica de sistemas y elementos de manutención.
- Hormigón Polímero: Diseño, producción y comercialización de elementos prefabricados para la construcción en hormigones, polímeros y metales así como la prestación de servicios de montaje en obra.
- Conveyor Components: Diseño, fabricación, comercialización, e instalación de rodillos de serie pesada, media y ligera, rodillos de gravedad y motorizados para aplicaciones en el campo de la manutención, soportes y tambores para transportadores y componentes que integren los elementos indicados en los puntos anteriores.
- Servicios de Manutención: Fabricación, comercialización y servicios de asistencia técnica en elementos de manutención.
- Inversiones: Promoción y fomento de empresas mediante participación temporal en su capital por un periodo de tiempo indefinido.
- Embedded: Servicios de ingeniería y consultoría en el ámbito de desarrollo de producto, incluyendo la comercialización de licencias software propias y de terceros, la prestación de servicios de asistencia técnica, formación e "Internet of Things".
- Medical Technologies: Servicios de ingeniería en el ámbito de la electrónica.

Los precios de venta inter-segmentos se establecen siguiendo los términos y condiciones comerciales normales que están disponibles para terceros no vinculados.

Las eliminaciones corresponden a eliminaciones de saldos y operaciones realizadas entre los segmentos de negocio.

La información por segmentos se muestra a continuación:

(Miles de euros)	Ejercicio 2021										Eliminaciones	Compilado	
	Segmento Construcción	Segmento Packaging	Segmento Forja	Segmento Hormigón Polímero	Segmento Mantención	Segmento Embedded	Segmento Grupo Ulma	Segmento Agrícola	Segmento Conveyor	Segmento Ulma Medical Technologies			Segmento Servicios Mantención
Ejercicio 2021													
Ingresos por contrato	65.725	323.181	79.497	45.527	80.510	63	-	16.988	8.492	27	36.824	-	676.814
Ingresos por arrendamiento operativo	174.604	983	-	-	19	-	-	-	-	-	-	-	175.806
Ingresos por prestación de servicios	42.729	17.173	-	-	-	2.726	2.542	-	-	-	-	864	58.560
Total ingresos ordinarios por segmentos	303.058	341.337	79.497	45.527	80.529	2.789	2.542	16.968	8.492	27	36.824	864	910.980
Ingresos financieros	6.269	3.363	533	22	715	1	87	330	140	-	40	1.770	10.286
Gastos financieros	(11.874)	(3.519)	(1.020)	(65)	(969)	(16)	(89)	(257)	(87)	-	(313)	(1.905)	(17.732)
Amortizaciones	(52.411)	(8.945)	(4.960)	(1.066)	(3.267)	(35)	(41)	(97)	(260)	(5)	(3.139)	(30)	(73.907)
Resultados antes de impuestos	25.867	45.035	4.456	2.449	3.629	168	-	811	73	12	1.691	1.819	84.577
Impuesto sobre las ganancias	(5.353)	(6.200)	(238)	(109)	(172)	(3)	-	(130)	2	(1)	(11)	(5)	(12.220)
Resultados de los segmentos	20.514	38.835	4.218	2.340	3.457	165	-	681	75	11	1.680	1.814	72.357
Activos del segmento	514.037	343.487	106.524	33.018	87.732	3.825	18.713	11.581	10.005	1.199	34.938	144.935	1.092.026
Pasivos del segmento	322.577	187.098	56.673	16.052	71.306	2.655	16.723	2.836	6.301	932	24.571	110.449	664.873

(Miles de euros)	Ejercicio 2020										Eliminaciones	Compilado	
	Segmento Construcción	Segmento Packaging	Segmento Forja	Segmento Hormigón Polímero	Segmento Mantención	Segmento Embedded	Segmento Grupo Ulma	Segmento Agrícola	Segmento Conveyor	Segmento Ulma Medical Technologies			Segmento Servicios Mantención
Ejercicio 2020													
Ingresos por contrato	65.579	272.473	67.365	40.185	57.763	988	-	12.803	8.097	-	30.996	-	556.229
Ingresos por arrendamiento operativo	172.365	901	-	-	21	-	-	-	-	-	-	-	173.307
Ingresos por prestación de servicios	41.420	14.926	1.455	-	-	1.868	2.382	-	-	-	-	1.449	58.448
Total ingresos ordinarios por segmentos	279.384	288.300	68.820	40.185	57.784	2.636	2.382	12.803	8.097	-	30.996	1.449	787.984
Ingresos financieros	8.899	6.105	354	20	1.131	-	115	244	61	18	18	1.777	14.988
Gastos financieros	(18.228)	(8.357)	(1.076)	(502)	(1.873)	(9)	(114)	(219)	(46)	(413)	(413)	(1.852)	(27.443)
Amortizaciones	(52.242)	(8.458)	(5.253)	(1.115)	(3.015)	(56)	(39)	(87)	(194)	(3.992)	(18)	(392)	(74.077)
Resultados antes de impuestos	16.565	27.921	1.101	1.421	(6.515)	136	-	369	(122)	-	286	1.180	39.340
Impuesto sobre las ganancias	(3.180)	(4.232)	(345)	(38)	65	(4)	-	(46)	(1)	(28)	4	(28)	(7.806)
Resultados de los segmentos	13.385	23.689	756	1.383	(6.450)	132	-	323	(123)	-	290	1.152	31.534
Activos del segmento	504.563	291.290	90.757	33.029	81.169	4.156	18.807	14.304	9.687	-	39.865	154.514	1.018.117
Pasivos del segmento	326.760	170.803	44.312	17.273	71.833	3.110	14.818	6.271	5.864	-	32.716	129.624	655.706

6. INMOVILIZADO MATERIAL

La composición y el movimiento habido en las cuentas incluidas en el Inmovilizado material durante los ejercicios 2021 y 2020 son los siguientes:

(Miles de euros)	Saldo inicial	Cambios en el perímetro	Altas y dotaciones		Bajas	Traspasos (Nota 9)	Diferencias de conversión		Saldo final
Ejercicio 2021									
Coste									
Terrenos y construcciones	211.363	-	1.576	(589)	136	701	213.187		
Instalaciones técnicas y otro inmovilizado material	847.353	19	73.342	(76.391)	9.059	8.911	862.293		
Inmovilizado en curso	5.897	-	12.004	(62)	(9.195)	(17)	8.627		
	1.064.613	19	86.922	(77.042)	-	9.595	1.084.107		
Amortización acumulada									
Construcciones	(69.523)	-	(4.584)	376	-	(89)	(73.820)		
Instalaciones técnicas y otro inmovilizado material	(625.889)	(6)	(50.608)	48.620	-	(8.898)	(636.781)		
	(695.412)	(6)	(55.192)	48.996	-	(8.987)	(710.601)		
Correcciones valorativas por deterioro									
Instalaciones técnicas y otro inmovilizado material	(588)	-	(36)	-	-	-	(624)		
	(588)	-	(36)	-	-	-	(624)		
Valor neto contable	368.613								372.883
Ejercicio 2020									
Coste									
Terrenos y construcciones	207.322	-	3.883	(2.104)	6.776	(4.514)	211.363		
Instalaciones técnicas y otro inmovilizado material	876.499	-	64.415	(53.779)	8.753	(48.535)	847.353		
Inmovilizado en curso	14.249	-	9.944	(648)	(17.512)	(136)	5.897		
	1.098.070	-	78.242	(56.531)	(1.983)	(53.185)	1.064.613		
Amortización acumulada									
Construcciones	(66.595)	-	(4.874)	1.020	-	926	(69.523)		
Instalaciones técnicas y otro inmovilizado material	(639.163)	-	(52.944)	34.624	-	31.594	(625.889)		
	(705.758)	-	(57.818)	35.644	-	32.520	(695.412)		
Correcciones valorativas por deterioro									
Instalaciones técnicas y otro inmovilizado material	(552)	-	(36)	-	-	-	(588)		
	(552)	-	(36)	-	-	-	(588)		
Valor neto contable	391.760								368.613

6.1 Instalaciones técnicas y otro inmovilizado material

Las bajas de "Instalaciones técnicas y otro inmovilizado material" incluyen, básicamente, los elementos del parque de materiales para alquiler del negocio de construcción, que se han vendido y/o han sido dados de baja por achatarramiento durante los ejercicios 2021 y 2020, así como bajas de elementos totalmente amortizados.

En relación con las altas en el apartado de "Instalaciones técnicas y otro inmovilizado material", una parte significativa de los mismos corresponden a la producción propia de materiales destinados para el alquiler y cuyos ingresos se registran en la cuenta de pérdidas y ganancias compilada del ejercicio en el epígrafe de "Trabajos efectuados por el grupo para activos no corrientes". El importe activado este año por la producción propia ha ascendido a 54.271 miles de euros (26.206 miles de euros en el ejercicio 2020).

En lo que se refiere al inmovilizado en curso, se refiere principalmente a maquinaria en curso de producción.

6.2 Bienes totalmente amortizados

Al 31 de diciembre de 2021 se incluyen elementos, básicamente maquinaria, utillajes y otro inmovilizado material totalmente amortizados y, en su mayoría, todavía en uso, cuyo coste, asciende a 368 millones de euros (353 millones de euros al 31 de diciembre de 2020).

6.3 Otra información

Al 31 de diciembre de 2021 y 2020 el Grupo tiene inmovilizado en garantía de préstamos hipotecarios cuyo saldo pendiente asciende a 7.021 y 9.249 miles de euros, respectivamente.

El Grupo tiene contratadas varias pólizas de seguro para cubrir los riesgos a que están sujetos los elementos del inmovilizado material. La cobertura de estas pólizas se considera suficiente.

Al 31 de diciembre de 2021 el Grupo no tiene contratos significativos firmados por compra de inmovilizado a materializar en el ejercicio 2022 y siguientes.

Durante los ejercicios 2021 y 2020, el Grupo no ha capitalizado gastos financieros en inmovilizado en curso.

7. FONDO DE COMERCIO Y OTRO ACTIVO INTANGIBLE

La composición y el movimiento habido en las cuentas incluidas en los activos intangibles, incluido el fondo de comercio, durante los ejercicios 2021 y 2020 son los siguientes:

(Miles de euros)	Saldo inicial	Cambios en el perímetro	Altas y dotaciones	Bajas	Trasposos	Diferencias de conversión y otros movimientos	Saldo final
Ejercicio 2021							
Coste							
Fondo de comercio (Nota 8)	31.231	-	-	-	-	910	32.141
Patentes y marcas	4.393	-	35	(26)	-	72	4.474
Aplicaciones informáticas	27.695	2	1.632	(911)	72	(35)	28.455
Gastos de desarrollo	13.194	-	770	(411)	-	-	13.553
En curso	206	-	71	-	(72)	-	205
Otros	127	-	-	-	-	-	127
	76.846	2	2.508	(1.348)	-	947	78.955
Amortización acumulada							
Patentes y marcas	(3.844)	-	(8)	-	-	-	(3.852)
Aplicaciones informáticas	(22.928)	(2)	(2.235)	877	-	1	(24.287)
Gastos de desarrollo	(7.337)	-	(1.918)	310	-	-	(8.945)
Otros	(51)	-	-	-	-	-	(51)
	(34.160)	(2)	(4.161)	1.187	-	1	(37.135)
Correcciones valorativas por deterioro							
Fondo de comercio (Nota 8)	(8.531)	-	(3.000)	-	-	-	(11.531)
	(8.531)	-	(3.000)	-	-	-	(11.531)
Valor neto contable	34.155						30.289
Ejercicio 2020							
Coste							
Fondo de comercio (Nota 8)	31.712	-	-	-	-	(481)	31.231
Patentes y marcas	4.069	-	1.425	-	-	(1.101)	4.393
Aplicaciones informáticas	25.736	-	1.840	-	178	(59)	27.695
Gastos de desarrollo	11.962	-	1.210	-	-	22	13.194
En curso	292	-	71	-	(157)	-	206
Otros	148	-	-	-	(21)	-	127
	73.919	-	4.546	-	-	(1.619)	76.846
Amortización acumulada							
Patentes y marcas	(3.574)	-	(385)	-	-	115	(3.844)
Aplicaciones informáticas	(20.975)	-	(1.974)	-	-	21	(22.928)
Gastos de desarrollo	(5.724)	-	(1.613)	-	-	-	(7.337)
Otros	(51)	-	-	-	-	-	(51)
	(30.324)	-	(3.972)	-	-	136	(34.160)
Correcciones valorativas por deterioro							
Fondo de comercio (Nota 8)	(4.986)	-	(3.000)	-	-	(545)	(8.531)
	(4.986)	-	(3.000)	-	-	(545)	(8.531)
Valor neto contable	38.609						34.155

7.1 Descripción de movimientos del ejercicio

Las altas del ejercicio se corresponden principalmente con adquisiciones de aplicaciones informáticas por importe de 1.632 miles de euros, a las activaciones de gastos de desarrollo por importe de 770 miles de euros (adquisiciones de aplicaciones informáticas por importe de 1.840 miles de euros, activaciones de gastos de desarrollo por importe de 1.210 miles de euros y a las altas de patentes y marcas por importe de 1.425 miles de euros en el ejercicio 2020).

7.2 Bienes totalmente amortizados

Al 31 de diciembre de 2021 se incluyen elementos, básicamente aplicaciones informáticas, totalmente amortizados y, en su mayoría, todavía en uso, cuyo coste, asciende a 25,3 millones de euros (24,6 millones de euros al 31 de diciembre de 2020).

7.3 Otra información

Al 31 de diciembre de 2021 el Grupo no tiene contratos significativos firmados por la compra de inmovilizado a materializar en el ejercicio 2022 y siguientes.

Al 31 de diciembre de 2021 y 2020 no existen activos intangibles afectos a garantías.

8. DETERIORO DE VALOR Y ASIGNACIÓN DEL FONDO DE COMERCIO Y ACTIVOS INTANGIBLES CON VIDA INDEFINIDA DE LAS UGES

8.1 Evaluación de pérdida por deterioro del fondo de comercio por UGE

Con el propósito de realizar pruebas de deterioro el fondo de comercio se ha asignado a las unidades generadoras de efectivo (UGE) del Grupo de acuerdo con el país de la operación y el segmento del negocio.

A continuación, se presenta un resumen a nivel de UGEs (o grupos de UGEs) de la asignación del fondo de comercio netos del efecto de diferencias de conversión:

(Miles de euros)	Segmento Construcción	Segmento Packaging	Segmento S. Manutención	Total
Ejercicio 2021				
Nacional	-	-	2.697	2.697
Europa – Italia	2.249	-	-	2.249
Europa – Chequia	2.671	-	-	2.671
Europa - Eslovaquia	90	-	-	90
Europa – Polonia	864	-	-	864
América – USA	6.396	5.643	-	11.129
Totales	12.270	5.643	2.697	20.610
Ejercicio 2020				
Nacional	-	-	2.697	2.697
Europa – Italia	2.249	-	-	2.249
Europa – Chequia	2.671	-	-	2.671
Europa - Eslovaquia	3.090	-	-	3.090
Europa – Polonia	864	-	-	864
América – USA	5.904	5.225	-	11.129
Totales	14.778	5.225	2.697	22.700

El importe recuperable de una UGE se determina en base a cálculos del valor de uso. Estos cálculos usan proyecciones de flujos de efectivo basadas en presupuestos financieros aprobados por la Dirección de las sociedades adscritas que cubren un período de cinco años. Los flujos de efectivo más allá del período de cinco años se extrapolan usando las tasas de crecimiento estimadas indicadas a continuación. La tasa de crecimiento no supera la tasa de crecimiento medio a largo plazo para los distintos negocios en los que operan las UGEs.

8.2 Hipótesis clave usadas en los cálculos del valor de uso

	2021	2020
Tasa de crecimiento ¹	0%-3%	0%-3%
Tasa de descuento ²	8,05% - 15%	8,05% - 15%

¹ Tasa de crecimiento medio ponderado usada para extrapolar flujos de efectivo más allá del período del presupuesto.

² Tasa de descuento antes de impuestos aplicada a las proyecciones de flujos de efectivo.

Estas hipótesis se han utilizado para el análisis de cada UGE.

La Dirección de las sociedades adscritas ha determinado el margen bruto presupuestado en base al rendimiento pasado y sus expectativas de desarrollo del mercado. Las tasas de crecimiento medio ponderado son coherentes con las previsiones incluidas en los informes de la industria. Los tipos de descuento usados son antes de impuestos y reflejan riesgos específicos relacionados con los segmentos relevantes.

Como resultado de este análisis, durante el ejercicio 2021 la Dirección del Grupo ha dotado 3.000 miles de euros, en el epígrafe de "Gastos por amortización" de la cuenta de resultados, en la UGE de Eslovaquia. Durante el ejercicio 2020, se dotó un deterioro de 2.000 y 1.000 miles de euros en las UGEs de Italia y Eslovaquia, respectivamente.

El Grupo ha realizado un análisis de sensibilidad para las hipótesis clave del valor del fondo de comercio asignado a cada una de las UGE, estresando para ello un +-5%, razonable con las variaciones existentes entre las estimaciones que se realizaron en el ejercicio anterior para 2021 y las cifras reales. Como resultado de este análisis no se ponen de manifiesto deterioros adicionales.

9. INVERSIONES INMOBILIARIAS

La composición y el movimiento del ejercicio de las construcciones y terrenos del Grupo clasificados en inversiones inmobiliarias han sido los siguientes:

(Miles de euros)	2021	2020
Coste al 1 de enero	3.784	3.896
Diferencias de conversión	98	(112)
Coste al 31 de diciembre	3.882	3.784
Amortización acumulada al 1 de enero	(2.223)	(2.225)
Dotación a la amortización	(36)	(39)
Diferencias de conversión	-	41
Amortización acumulada al 31 de diciembre	(2.259)	(2.223)
Deterioro al 1 de enero	(644)	-
Dotación	(119)	(688)
Diferencias de conversión	(94)	44
Deterioro al 31 de diciembre	(857)	(644)
Valor neto contable al 31 de diciembre	766	917

9.1 Seguros

El Grupo tiene contratadas varias pólizas de seguro para cubrir los riesgos a que están sujetas las inversiones inmobiliarias. La cobertura de estas pólizas se considera suficiente.

10. DERECHOS DE USO

El Grupo tiene contratos de arrendamiento para diversas aplicaciones informáticas, terrenos y construcciones, instalaciones técnicas y maquinaria y otro inmovilizado utilizados en sus operaciones.

A continuación, se indican los importes en libros de los activos de derecho de uso reconocidos y los movimientos durante el período:

(Miles de euros)	Saldo		Altas y		Diferencias de		Total
	Inicial	dotaciones	Trasposos	Bajas	de conversión		
Ejercicio 2021							
Coste	1.990	-	-	-	-	1.990	
Software	32.929	9.574	-	(3.371)	452	39.584	
Terrenos y construcciones	8.330	601	2.053	(242)	397	11.139	
Instalaciones técnicas y maquinaria	2.808	488	-	(373)	88	3.011	
Otras instalaciones, utillaje y mobiliario	17.888	2.629	(2.053)	(4.743)	94	13.815	
Otro inmovilizado material	63.945	13.292	-	(8.729)	1.031	69.539	
Amortización Acumulada							
Software	(1.105)	(718)	-	-	-	(1.823)	
Construcciones	(9.366)	(5.000)	-	3.103	(69)	(11.332)	
Instalaciones técnicas y maquinaria	(2.515)	(2.018)	(726)	88	(237)	(5.408)	
Otras instalaciones, utillaje y mobiliario	(742)	(532)	-	118	(2)	(1.158)	
Otro inmovilizado material	(7.765)	(3.095)	726	2.141	(11)	(8.004)	
	(21.493)	(11.363)	-	5.450	(319)	(27.725)	
Valor neto contable al 31 de diciembre de 2021	42.452					41.814	
Ejercicio 2020							
Coste	1.990	-	-	-	-	1.990	
Software	32.188	2.748	-	(1.052)	(955)	32.929	
Terrenos y construcciones	8.779	580	-	(376)	(653)	8.330	
Instalaciones técnicas y maquinaria	2.582	851	-	(576)	(49)	2.808	
Otras instalaciones, utillaje y mobiliario	18.108	1.767	-	(385)	(1.602)	17.888	
Otro inmovilizado material	63.647	5.946	-	(2.389)	(3.259)	63.945	
Amortización Acumulada							
Software	(498)	(607)	-	-	-	(1.105)	
Construcciones	(4.568)	(5.802)	-	754	250	(9.366)	
Instalaciones técnicas y maquinaria	(1.660)	(1.649)	-	87	707	(2.515)	
Otras instalaciones, utillaje y mobiliario	(499)	(293)	-	49	1	(742)	
Otro inmovilizado material	(3.712)	(3.897)	-	133	(289)	(7.765)	
	(10.937)	(12.248)	-	1.023	669	(21.493)	
Valor neto contable al 31 de diciembre de 2020	52.710					42.452	

Los importes en libros de los pasivos por arrendamiento y los movimientos durante en el ejercicio 2021 y 2020 son los siguientes:

(Miles de euros)	2021	2020
Saldo inicial a 1 de enero	39.114	48.700
Adiciones	13.291	8.203
Bajas	(2.674)	(766)
Gastos financieros devengados	1.176	1.477
Pagos	(12.085)	(15.264)
Diferencias de conversión	914	(3.236)
Saldo final a 31 de diciembre	39.736	39.114
Pasivo por arrendamiento a largo plazo	25.375	23.062
Pasivo por arrendamiento a corto plazo	14.361	16.052

Los importes reconocidos la cuenta de resultados consolidada por dichos arrendamientos en el ejercicio 2021 y 2020 son los siguientes:

(Miles de euros)	2021	2020
Depreciación de derechos de uso	11.363	12.248
Gasto financiero en pasivos por arrendamiento	1.176	1.477
Gasto relacionado con arrendamientos de corto plazo o poco valor	7.020	5.516

11. ACTIVOS FINANCIEROS

11.1 Clasificación de los activos financieros por categorías

La composición de los activos financieros al 31 de diciembre, excluyendo los mantenidos con Administraciones Públicas, es como sigue:

(Miles de euros)	Instrumentos de patrimonio		Créditos, derivados y otros		Total	
	2021	2020	2021	2020	2021	2020
Activos financieros no corrientes						
Préstamos y partidas a cobrar	-	-	2.445	3.091	2.445	3.091
Activos disponibles para la venta a valor razonable	16.227	15.597	-	-	16.227	15.597
Activos financieros a coste	146	126	472	442	618	568
	16.373	15.723	2.917	3.533	19.290	19.256
Derivados no corrientes						
Derivados de cobertura (Nota 13)	-	-	11	11	11	11
	-	-	11	11	11	11
Activos financieros corrientes						
Préstamos y partidas a cobrar	-	-	241.817	215.325	241.817	215.325
Activos financieros a coste	135	124	3.980	5.347	4.115	5.471
	135	124	245.797	220.672	245.932	220.796
Derivados corrientes						
Derivados de cobertura (Nota 13)	-	-	1.135	1.465	1.135	1.465
	-	-	1.135	1.465	1.135	1.465
	16.508	15.847	249.860	226.681	266.368	241.528

(Miles de euros)	Instrumentos de patrimonio		Créditos, derivados y otros		Total	
	2021	2020	2021	2020	2021	2020
Activos financieros no corrientes						
Inversiones financieras a largo plazo	16.373	15.723	-	-	16.373	15.723
Préstamos y otras cuentas a cobrar	-	-	2.084	2.445	2.084	2.445
Depósitos, fianzas y otros activos	-	-	833	1.088	833	1.088
	16.373	15.723	2.917	3.533	19.290	19.256
Derivados no corrientes						
Derivados de cobertura (Nota 13)	-	-	11	11	11	11
	-	-	11	11	11	11
Activos financieros corrientes						
Clientes por ventas y prestaciones de servicios	-	-	225.781	201.944	225.781	201.944
Deudores varios	-	-	8.933	11.592	8.933	11.592
Personal	-	-	396	261	396	261
Créditos por cobrar	-	-	1.584	94	1.584	94
Depósitos, fianzas y otros activos	135	124	9.103	6.781	9.238	6.905
	135	124	245.797	220.672	245.932	220.796
Derivados corrientes						
Derivados (Nota 13)	-	-	1.135	1.465	1.135	1.465
	-	-	1.135	1.465	1.135	1.465
	16.508	15.847	249.860	225.681	266.368	241.628

Activos financieros a valor razonable

Los activos financieros disponibles para la venta a valor razonable se corresponde con una participación en la Sociedad Caja Laboral, S. Coop de crédito.

El Grupo clasifica su inversión en Caja Laboral como instrumento de patrimonio a valor razonable y registra su inversión partiendo del coste de adquisición (aportación en dinero) y acumulando a dicho valor los retornos que recibe cada ejercicio y que no podrán recuperarse hasta que el Grupo, transmita su participación a otro cooperativista de Caja Laboral, a la propia Caja Laboral o a un cooperativista entrante que haya sido aceptado por Caja Laboral. El Grupo considera que los retornos acumulados, más la aportación inicial rescatable, constituyen un valor razonable fiable ya que se trata del valor por el que pudiera ser rescatada la aportación por el cooperativista en caso de baja.

Durante el ejercicio 2021 se han devengado intereses por la inversión en Caja Laboral por un importe de 289 miles de euros (330 miles de euros en 2020), que se encuentran registrados en el epígrafe de "Ingresos financieros" de la cuenta de pérdidas y ganancias compilada adjunta (Nota 20.6).

Activos financieros a coste

Al 31 de diciembre de 2021 y 2020, los instrumentos de patrimonio valorados a coste son principalmente inversiones en empresas de Grupo de Sociedades adscritas al Grupo Ulma, que se encuentran fuera del perímetro de consolidación.

Clientes por ventas y prestaciones de servicios

El movimiento de la provisión por deterioro e incobrabilidad para los ejercicios finalizados en 31 de diciembre ha sido el siguiente:

(Miles de euros)	2021	2020
Saldo al 1 de enero	(39.664)	(41.294)
Dotaciones del ejercicio (Nota 20.4)	(10.164)	(13.062)
Aplicaciones	8.299	8.156
Reversiones del ejercicio (Nota 20.2)	2.631	1.490
Diferencias de conversión	(411)	5.046
Saldo al 31 de diciembre	(39.309)	(39.664)

La exposición al riesgo de crédito y corrección valorativa por insolvencias de clientes se detalla en la nota de Política y gestión de riesgos (Nota 22).

12. CONTRATOS CON CLIENTES

El desglose de los saldos relativos a contratos con clientes a 31 de diciembre de 2021 y 2020 es el siguiente:

(Miles de euros)	2021	2020
Activos por contrato	31.139	30.030
Pasivos por contrato	(77.080)	(60.632)

A 31 de diciembre de 2021 y 2020, los importes que se espera liquidar antes de doce meses son 31.139 miles de euros y 30.030 miles de euros para "Activos por contrato" y 77.080 miles de euros y 60.632 miles de euros para "Pasivos por contrato", respectivamente.

Al 31 de diciembre de 2021, la cartera de pedidos asciende a 256.031 miles de euros (276.394 miles de euros a 31 de diciembre de 2020). Los pedidos se determinan principalmente como estimación del ingreso de los pedidos de compra aceptados para los cuales existen derechos y obligaciones exigibles, así como los cambios y ajustes posteriores del valor del pedido, excluyendo los acuerdos de intención. Para determinar los pedidos, el Grupo considera los derechos de rescisión y solvencia del cliente. El Grupo espera reconocer los ingresos por la cartera de pedidos al 31 de diciembre de 2021 a lo largo del ejercicio 2022.

13. INSTRUMENTOS FINANCIEROS DERIVADOS

Un detalle de los instrumentos financieros derivados al 31 de diciembre es como sigue:

(Miles de euros)	Valores razonables			
	Activo		Pasivo	
	No corriente	Corriente	No corriente	Corriente
Ejercicio 2021				
Derivados mantenidos para negociar				
Contratos a plazo en moneda extranjera	11	82	-	(674)
Derivados de cobertura				
Futuros de tipo de cambio	-	1.053	-	(645)
Total derivados	11	1.135	-	(1.319)
Ejercicio 2020				
Derivados mantenidos para negociar				
Contratos a plazo en moneda extranjera	11	1.156	-	(257)
Derivados de cobertura				
Permutas de tipo de interés	-	41	-	(2)
Futuros de tipo de cambio	-	268	-	(121)
Total derivados	11	1.465	-	(380)

13.1 Permutas de tipo de interés

El Grupo utiliza instrumentos derivados sobre tipos de interés "swaps" de tipo variable a fijos para gestionar su exposición a fluctuaciones de tipo de interés, principalmente de sus préstamos bancarios. Al 31 de diciembre de 2021 y 2020 la utilización de derivados de tipo de interés ha sido residual.

El Grupo ha aplicado la contabilidad de cobertura de los ejercicios 2021 y 2020 sobre estos contratos por entender que cumple las condiciones requeridas de acuerdo con la norma.

El valor razonable de las permutas financieras se basa en los valores de mercado de instrumentos financieros derivados equivalentes en la fecha del balance compilado. La valoración está clasificado en el nivel 2 de acuerdo a la jerarquía establecida en la NIIF 7.

13.2 Contratos a plazo de moneda extranjera

Para gestionar sus riesgos de cambio en transacciones en firme de venta y compras futuras, el Grupo ha suscrito contratos de compra y venta a plazo de monedas de los principales mercados en los que opera. No obstante, a pesar de otorgar una cobertura económica de las transacciones en moneda extranjera, el Grupo no aplica la contabilidad de cobertura a estos derivados dada la dificultad de evaluar su eficacia de acuerdo con la norma.

Los valores razonables de estos contratos a plazo se han estimado mediante el descuento de flujos de tesorería en base a tipos de cambio a plazo disponibles en bases de datos públicas. La valoración está clasificada en el nivel 2 de acuerdo a la jerarquía establecida en la NIIF 7.

Las pérdidas y ganancias resultantes de valorar o liquidar estos contratos se llevan a resultados financieros del ejercicio.

El vencimiento de los contratos a plazo en moneda extranjera al 31 de diciembre de 2021 y 2020 es, principalmente, inferior a un año.

14. EXISTENCIAS

El detalle del epígrafe de existencias al 31 de diciembre es como sigue:

(Miles de euros)	2021	2020
Comerciales	6.757	6.881
Materias primas y otros aprovisionamientos	103.925	93.918
Productos en curso	44.815	37.147
Productos terminados	41.435	37.469
Reducción del valor de coste	(13.176)	(12.667)
Total	183.756	162.748

Los movimientos de las correcciones valorativas por deterioro en el ejercicio son los siguientes:

(Miles de euros)	2021	2020
Saldo inicial	(12.667)	(10.745)
Dotación neta de reversiones	(446)	(1.863)
Diferencias de conversión	(63)	(59)
Saldo final	(13.176)	(12.667)

Las sociedades del Grupo tienen contratadas varias pólizas de seguro para cubrir los riesgos a que están sujetos las existencias. La cobertura de estas pólizas se considera suficiente.

15. EFECTIVO Y OTROS ACTIVOS LÍQUIDOS EQUIVALENTES

El detalle del epígrafe efectivo y otros medios líquidos equivalentes al 31 de diciembre es como sigue:

(Miles de euros)	2021	2020
Caja y bancos	128.243	94.885
Depósitos en entidades de crédito a corto plazo	227	326
	128.470	95.211

Los depósitos en entidades de crédito a corto plazo corresponden a inversiones de tesorería excedentaria con vencimiento inferior a tres meses. El tipo de interés efectivo medio de los depósitos a corto plazo durante los ejercicios 2021 y 2020 ha sido de mercado.

16. PATRIMONIO NETO

La composición y el movimiento total del patrimonio neto compilado se presentan en el estado de cambios en el patrimonio neto.

16.1 Capital suscrito cooperativo

El capital suscrito cooperativo está constituido, básicamente, por las aportaciones obligatorias y voluntarias efectuadas por los socios, tanto trabajadores como colaboradores, los retornos cooperativos procedentes de las distribuciones de resultados, las capitalizaciones de intereses de las aportaciones y las capitalizaciones de reservas de revalorización amparadas en leyes de actualización cuando son disponibles.

Durante el ejercicio 2021 los Socios Cooperativistas han devengado 9.418 miles de euros en concepto de intereses de las aportaciones al capital y otros fondos (6.532 miles de euros en 2020), que se han registrado minorando patrimonio.

Al 31 de diciembre de 2021 un importe de 86 miles de euros del capital suscrito está pendiente de desembolso (115 miles de euros al 31 de diciembre de 2020).

Los objetivos del Grupo en la gestión del capital son salvaguardar la capacidad de continuar como una empresa en funcionamiento, de modo que pueda seguir dando rendimientos a los socios y beneficiar a otros grupos de interés y mantener una estructura óptima de capital para reducir el coste de capital.

Con el objeto de mantener y ajustar la estructura de capital, el Grupo puede ajustar el importe de los retornos a pagar o capitalizar a los socios (intereses y retornos de aportaciones de capital y aportaciones financieras subordinadas (AFS), captar fondos adicionales en el mercado a través de emisiones de AFS, aceptar aportaciones voluntarias de sus socios trabajadores o puede vender activos para reducir el endeudamiento.

Grupo Ulma controla su estructura de capital en base al ratio de apalancamiento. Este ratio se calcula como el patrimonio total dividido entre el endeudamiento neto. Se consideran incorporadas a estos efectos las aportaciones de los socios al capital y las emisiones de AFS con independencia de su clasificación contable en patrimonio neto o pasivo, pues sus características de perpetuidad y subordinación hacen que cumplan la misma función.

La estructura de capital compilado de Grupo Ulma se muestra en el siguiente cuadro:

(Miles de euros)	2021	2020
Pasivo y patrimonio neto	1.092.026	1.016.117
Patrimonio neto considerado	427.153	360.411
Ratio: Patrimonio neto/Pasivo	39,12%	35,47%

16.2 Aportaciones financieras subordinadas (AFS) o fondos capitalizados

Las Aportaciones Financieras Subordinadas (en adelante AFS) se emiten de acuerdo con el artículo 57.5 de la Ley 4/1993, de 24 de junio de 1993 de Cooperativas de Euskadi, según redacción dada por la Ley 1/2000, de 29 de junio de 2000.

Al 31 de diciembre de 2021 las aportaciones financieras subordinadas ascienden a 8.344 miles de euros (2.964 miles de euros en 2020) de las cuales 7 millones de euros han sido suscritos por el Instituto Vasco de Finanzas en el propio ejercicio 2021.

16.3 Reservas

El movimiento de las reservas del Grupo ha sido el siguiente:

	Fondo de reserva obligatorio	Fondo de reserva especial	Fondo de reserva extraordinario	Otras reservas	Total
Saldo al 31 de diciembre de 2019	98.886	10.012	1.885	92.103	202.886
Aplicación del resultado del ejercicio 2019	3.695	292	115	17.527	21.629
Aportaciones	294	-	-	2	296
Bajas	-	-	-	(4)	(4)
Trasposos	-	32	724	(744)	12
Remuneración de aportaciones al capital	-	(28)	(146)	(6.358)	(6.532)
Otros movimientos	-	-	-	4.691	4.691
Saldos al 31 de diciembre de 2020	102.875	10.308	2.578	107.217	222.978
Aplicación del resultado del ejercicio 2020	584	(2.361)	168	25.084	23.475
Aportaciones	450	-	-	-	450
Bajas	-	-	-	(14)	(14)
Remuneración de aportaciones al capital	-	(362)	-	(9.056)	(9.418)
Cambios en el perímetro	-	-	-	3	3
Otros movimientos	-	-	-	110	110
Saldos al 31 de diciembre de 2021	103.909	7.585	2.746	123.344	237.584

Fondo de reserva obligatorio

De acuerdo con la Ley de Cooperativas de Euskadi y aplicable a la sociedades adscritas al Grupo Cooperativo Ulma, de los excedentes netos habidos en cada ejercicio, una vez deducidos los impuestos y las cantidades que se destinen a compensar pérdidas de ejercicios anteriores se destinará, al menos, una cuantía global del 30% al fondo de reserva obligatorio y a la COFIP, destinándose como mínimo un 10% a la COFIP y un 20% al fondo de reserva obligatorio. En tanto que el fondo de reserva obligatorio no alcance un importe igual al 50% del capital social, la dotación mínima establecida a favor de la COFIP podrá reducirse a la mitad.

El fondo de reserva obligatorio no es repartible entre los socios. Se constituirá con el porcentaje de excedentes netos de cada ejercicio de acuerdo con lo comentado en el apartado anterior, con las deducciones sobre las aportaciones obligatorias en los supuestos de baja del socio, con las cuotas de ingreso y, adicionalmente, con las cantidades que, con cargo a los excedentes disponibles, acuerde discrecionalmente la Asamblea General, de acuerdo al artículo 67 de la citada Ley de Cooperativistas.

Fondo de reserva especial y Fondo de reserva extraordinario

El fondo de reserva especial y el fondo de reserva extraordinarios son fondos de reserva voluntarios no distribuibles entre los socios, salvo en caso de liquidación de la Cooperativa, de utilización para retribución a las aportaciones al Capital, así como para compensar pérdidas.

16.4 Participaciones no dominantes

El desglose por sociedades del saldo al 31 de diciembre es el siguiente:

(Miles de euros)	2021	2020
Ulma Construcción Polska, S.A.	17.864	18.402
Harpak-Ulma Packaging LLC	6.282	4.338
Ulma Packaging Technology Center, S. Coop.	4	4
Pick To Light Systems, S.L.	671	531
Otros	132	132
Total	24.953	23.407

17. PROVISIONES

El detalle de otras provisiones y su clasificación entre corriente y no corriente al 31 de diciembre es como sigue:

(Miles de euros)	A largo plazo	A corto plazo	Total
Ejercicio 2021			
Obligaciones por compromisos con el personal	1.180	978	2.158
COFIP	3.261	145	3.406
Otras provisiones	626	13.375	14.001
	5.067	14.498	19.565
Ejercicio 2020			
Obligaciones por compromisos con el personal	994	825	1.819
COFIP	1.129	110	1.239
Otras provisiones	866	9.083	9.949
	2.989	10.018	13.007

El movimiento de las provisiones es como sigue:

(Miles de euros)	Otras provisiones	Provisión para prestación empleados	COFIP	Total
Saldo al 1 de enero de 2020	17.049	1.726	1.722	20.497
Dotaciones (Nota 20.4)	5.878	478	1.213	7.569
Aplicaciones	(10.538)	(286)	(1.696)	(12.520)
Reversiones (Nota 20.2)	(1.468)	(90)	-	(1.558)
Diferencias de conversión	(972)	(9)	-	(981)
Saldo al 31 de diciembre 2020	9.949	1.819	1.239	13.007
Dotaciones (Nota 20.4)	8.318	833	3.382	12.533
Aplicaciones	(3.738)	(263)	(1.215)	(5.216)
Reversiones (Nota 20.2)	(338)	(102)	-	(440)
Diferencias de conversión	(190)	(129)	-	(319)
Saldo al 31 de diciembre 2021	14.001	2.158	3.406	19.565

17.1 Otras provisiones

El Grupo dota provisiones por el importe estimado necesario para hacer frente adecuadamente a responsabilidades probables o ciertas, procedentes de contingencias y/u obligaciones de naturaleza indeterminada.

17.2 Contribución para Educación y Promoción Cooperativa y Otros Fines de Interés Público (COFIP)

La Contribución para Educación y Promoción Cooperativa y Otros Fines de Interés Público (COFIP) es inembargable por Ley y al mismo se destinarán además de las dotaciones previstas en los estatutos, las multas y demás sanciones que por vía disciplinaria se impongan por las Cooperativas a sus socios. El importe del referido Fondo que no se haya aplicado deberá materializarse, dentro del ejercicio económico siguiente a aquél en que se haya efectuado la dotación, en títulos de Deuda Pública de la Comunidad Autónoma del País Vasco, cuyos rendimientos financieros se aplicarán al mismo fin. Dichos títulos no podrán ser pignoralados ni afectados a préstamos o cuentas de crédito.

Las dotaciones al COFIP tendrán que destinarse, entre otros fines, a la formación y educación de sus socios y trabajadores en los principios cooperativos y en sus valores o en materias relacionadas con el trabajo y demás actividades cooperativas, a la promoción de relaciones intercooperativas y a la promoción cultural, profesional y asistencial, así como la difusión del cooperativismo.

17.3 Provisión prestaciones a empleados

El Grupo tiene provisionados los pagos por reestructuraciones comunicadas al cierre del ejercicio además de otras obligaciones con los empleados según lo previsto en la legislación aplicable en cada país en el que operan las sociedades del Grupo.

17.4 Contingencias

El Grupo tiene pasivos contingentes por avales bancarios y otras garantías relacionadas con el curso normal del negocio por importe de 78.193 miles de euros (71.285 miles de euros en el ejercicio 2020). El Grupo no prevé que surja un pasivo significativo como consecuencia de los mencionados avales.

18. PASIVOS FINANCIEROS

La composición de los pasivos financieros al 31 de diciembre es la siguiente:

(Miles de euros)	Obligaciones, préstamos y otros pasivos financieros		Derivados y otros		Total	
	2021	2020	2021	2020	2021	2020
Pasivos financieros no corrientes						
Deudas con entidades de crédito (Nota 18.1)	145.274	173.184	-	-	145.274	173.184
Otros pasivos financieros (Nota 18.2)	87.345	99.114	-	-	87.345	99.114
Subvenciones oficiales	-	-	1.985	2.483	1.985	2.483
Deudas con socios (Nota 18.3)	-	-	9.217	9.185	9.217	9.185
	232.619	272.298	11.202	11.668	243.821	283.966
Pasivos financieros corrientes						
Deudas con entidades de crédito (Nota 18.1)	45.919	54.525	-	-	45.919	54.525
Derivados (Nota 13)	-	-	1.319	380	1.319	380
Otros pasivos financieros (Nota 18.2)	42.585	58.595	-	-	42.585	58.595
Deudas con socios (Nota 18.3)	-	-	10.874	11.948	10.874	11.948
Proveedores	-	-	144.211	113.637	144.211	113.637
Acreedores varios	-	-	21.798	11.820	21.798	11.820
Personal (remuneraciones pendientes de pago)	-	-	21.324	15.598	21.324	15.598
	88.504	113.120	199.526	153.383	288.030	266.504
	321.123	385.418	210.728	165.051	531.851	550.469

El movimiento de las subvenciones oficiales de carácter no reintegrable es como sigue:

(Miles de euros)	2021	2020
Saldo al 1 de enero	2.483	3.257
Subvenciones concedidas en el ejercicio	614	300
Subvenciones reconocidas en ingresos (Nota 20.2)	(902)	(775)
Otros movimientos	(210)	(299)
Saldo al 31 de diciembre	1.985	2.483

18.1 Débitos y partidas a pagar – Deudas con entidades de crédito

El detalle de las deudas con entidades de crédito al 31 de diciembre es el siguiente:

(Miles de euros)	2021	2020
No corriente		
Préstamos con entidades de crédito	145.274	173.184
	145.274	173.184
Corriente		
Préstamos con entidades de crédito	37.665	27.321
Efectos descontados, anticipos a la exportación y líneas de crédito	8.044	26.992
Intereses devengados pendientes de pago	210	212
	45.919	54.525
	191.193	227.709

El tipo de interés de los préstamos está fijado, generalmente, en un porcentaje variable referenciado al Euribor.

Las Sociedades adscritas a Grupo Cooperativo Ulma tienen diversas pólizas de crédito, así como líneas de descuento, al 31 de diciembre por un importe acumulado de:

(Miles de euros)	Dispuesto		Límite	
	2021	2020	2021	2020
Pólizas de crédito	1.144	11.314	47.654	64.950
Líneas de descuento	6.900	15.678	59.659	63.672
	8.044	26.992	107.314	128.622

En el ejercicio 2018, el Grupo Ulma suscribió contratos con varias entidades financieras por importe de 72.700 miles de euros. Esta financiación devenga un tipo fijo comprendido entre el 1,2% y el 1,5%, siendo el vencimiento final en el ejercicio 2025.

Asimismo, durante el ejercicio 2018 el Grupo obtuvo un préstamo por importe de 26 millones de euros del Banco Europeo de Inversiones (BEI), con objeto de financiar determinadas inversiones en investigación, desarrollo e innovación en procesos de fabricación avanzados en Grupo Ulma. El préstamo vence en diciembre del 2028 y devenga un tipo de interés fijo del 1,489%. El préstamo comienza a amortizarse en diciembre de 2022 y está sujeto al cumplimiento de ciertos ratios financieros a nivel compilado del Grupo Ulma relacionados con niveles de EBITDA, deuda financiera neta y patrimonio neto.

Durante el ejercicio 2020 el Grupo firmó una novación del préstamo del Banco Europeo de Inversiones (BEI), ampliando en 20 millones de euros el nominal del mismo. Este nuevo importe vence en octubre de 2030 y devenga un tipo de interés fijo del 1,182%. Este préstamo comenzará a amortizarse en octubre de 2024.

El detalle por vencimientos de los préstamos no corrientes es el siguiente:

Año de Vencimiento	Miles de euros
Ejercicio 2021	
2023	32.102
2024	42.506
2025	28.889
2026 y siguientes	41.777
Total	145.273
Ejercicio 2020	
2022	28.911
2023	38.315
2024	42.456
2025 y siguientes	63.502
Total	173.184

El importe de la deuda corriente y no corriente al 31 de diciembre con entidades de crédito está denominado en las siguientes monedas:

(Miles de euros)	2021	2020
Euro	150.792	179.128
Nuevo Sol Peruano	5.283	8.025
Dólar EE.UU.	16.442	19.163
Peso Chileno	903	2.356
Real Brasileño	935	-
Dólar Australiano	6.724	6.629
Peso Argentino	30	211
Peso Mexicano	6.890	8.401
Corona Checa	3.194	3.796
Total	191.193	227.709

18.2 Débitos y partidas a pagar – Otros pasivos financieros

El detalle de otros pasivos financieros al 31 de diciembre es como sigue:

(Miles de euros)	2021		2020	
	No Corriente	Corriente	No Corriente	Corriente
Préstamos tipo cero	9.133	2.857	13.860	3.058
Préstamo Ekarpen	-	-	7.000	-
Deudas por pagarés	-	14.899	-	32.645
Instrumentos de renta fija	49.150	-	49.050	-
Pasivos por arrendamiento (Nota 10)	25.375	14.361	23.062	16.052
Otros	3.687	10.468	6.142	6.840
Total	87.345	42.585	99.114	58.595

Préstamos tipo cero corresponden a préstamos recibidos de organismos oficiales reembolsables con un interés subvencionado, relacionados en su mayor parte con actividades de investigación y desarrollo.

Préstamo Ekarpen corresponde al concedido por Ekarpen SPE, S.A. que devenga un tipo de interés anual de mercado y cancelado en 2021

Otros pasivos no corrientes recoge básicamente el préstamo concedido por el Instituto Vasco de Finanzas por importe de 4.500 miles de euros y devenga un tipo de interés anual de mercado.

Desde 2017 el Grupo a través de Ulma Inversiones, S. Coop. ha obtenido financiación a través de la emisión de pagarés en el Mercado Alternativo de Renta Fija (MARF) por un importe total de 66.300 miles de euros (132.600 miles de euros en el ejercicio 2020), quedando un saldo pendiente de vencimiento por importe de 14.899 miles de euros al 31 de diciembre de 2021 (32.645 miles de euros al 31 de diciembre de 2020). La financiación obtenida por la emisión de pagarés ha sido cedida a sociedades del Grupo Ulma en su totalidad.

Adicionalmente con fecha 2 de septiembre de 2019 se emitieron bonos senior por valor de 50.000.000 euros, los cuales devengan un tipo de interés del 2,25% y tienen vencimiento en 2031.

18.3 Pasivos Financieros por deudas con socios

El detalle de este epígrafe del balance compilado al 31 de diciembre es como sigue:

(Miles de euros)	2021		2020	
	No Corriente	Corriente	No Corriente	Corriente
Intereses sobre las aportaciones	-	4.806	-	3.216

Otras deudas con socios	9.217	6.068	9.185	8.732
Total	9.217	10.874	9.185	11.948

El valor en libros de estos pasivos financieros registrados en el balance compilado a coste o coste amortizado, no presenta diferencias significativas respecto del valor razonable de los mismos.

Otras deudas con socios corresponden a las aportaciones obligatorias de socios dados de baja, una vez que dicha baja ha sido aprobada por la Asamblea General. Dichas aportaciones se reembolsan en un plazo máximo de cinco años y devengan un tipo de interés igual al tipo de interés legal del dinero.

19. SITUACIÓN FISCAL

19.1 Saldos con Administraciones Públicas

Al 31 de diciembre de 2021 el Grupo tiene registrados saldos con Administraciones Públicas dentro de los epígrafes "Deudores comerciales y otras cuentas a cobrar" y "Acreedores comerciales y otras cuentas a pagar" del balance compilado adjunto por importe de 12.483 y 22.609 miles de euros, respectivamente (14.830 y 18.161 miles de euros en 2020, respectivamente). Estos saldos principalmente se refieren a créditos o deudas por Impuesto sobre el Valor Añadido e Impuesto sobre las renta de las personas físicas.

19.2 Impuesto sobre las ganancias

Las sociedades adscritas a Grupo Ulma presentan anualmente una declaración consolidada a efectos del Impuesto sobre Sociedades. Los beneficios, determinados conforme a la legislación fiscal, están sujetos a un gravamen del 20%. De la cuota resultante pueden practicarse ciertas deducciones por inversiones. Las Sociedades dominantes, en su condición de cooperativa especialmente protegida, tienen una serie de beneficios fiscales que son de aplicación y que son, básicamente, los siguientes en relación con el Impuesto sobre Sociedades:

- La base imponible se minorará en el 50% de la parte de los resultados que se destinen obligatoriamente al Fondo de Reserva Obligatorio.
- Se consideran gastos deducibles, entre otros, las cantidades obligatorias que la Cooperativa destine al Fondo de Educación, Formación y Promoción y los intereses devengados por los socios por sus aportaciones al capital social dentro de ciertos límites establecidos en la Norma Foral 2/1997, de 22 de mayo, sobre Régimen Fiscal de las Cooperativas.
- Se consideran gastos deducibles, asimismo, las cantidades que la Sociedad aporte a las Instituciones de Cooperación Intercooperativas que sean reconocidas como tales previamente por la Administración Tributaria y que se destinen al saneamiento financiero o a la promoción y desarrollo de cooperativas o de nuevas.
- La Cooperativa, al tener el carácter de especialmente protegida, disfruta de una bonificación del 50% de la cuota íntegra.

Con fecha 17 de mayo de 2018, se publicó la Norma Foral 1/2018, de 10 de mayo, por la que se introducen diversas modificaciones tributarias, entre la que destacan la modificación del plazo de compensación de bases imponibles negativas y de deducciones que pasa a ser de 30 años, se introducen limitaciones en la compensación de las deducciones y las bases imponibles negativas para las sociedades en territorio gipuzkoano.

El resto de las sociedades incluidas en el perímetro de consolidación preparan sus declaraciones relativas al Impuesto sobre sociedades de manera individual de acuerdo al marco fiscal vigente en los diferentes países donde las mismas radican.

Como consecuencia, entre otras, de las diferentes posibles interpretaciones de la legislación fiscal vigente, podrían surgir pasivos adicionales como resultado de una inspección. En todo caso, los Administradores de las Sociedades adscritas a Grupo Ulma consideran que dichos pasivos, caso de producirse, no afectarían significativamente a los estados financieros compilados tomados en su conjunto. La conciliación entre el importe neto de los ingresos y gastos del ejercicio y la base imponible (resultado fiscal) del Impuesto sobre sociedades es la siguiente:

(Miles de euros)	Cuenta de pérdidas y ganancias			Ingresos y gastos directamente imputados al patrimonio neto			TOTAL
	Aumentos	Disminuciones	Total	Aumentos	Disminuciones	Total	
Ejercicio 2021							
Saldo de ingresos y gastos del ejercicio							
Operaciones continuadas	-	-	72.357	-	-	-	72.357
	-	-	72.357	-	-	-	72.357
Impuesto sobre Sociedades							
Operaciones continuadas	-	-	12.220	-	-	-	12.220
	-	-	12.220	-	-	-	12.220
Saldo de ingresos y gastos del ejercicio antes de impuestos			84.577			-	84.577
Diferencias permanentes	4.514	(20.609)	(16.095)	-	(8.818)	(8.818)	(24.913)
Diferencias temporarias							
Con origen en el ejercicio	13.176	(6.472)	6.704	-	(8)	(8)	6.696
Con origen en ejercicios anteriores	-	(2.527)	(2.527)	-	-	-	(2.527)
Compensación de bases imponibles negativas	-	(9.360)	(9.360)	-	-	-	(9.360)
Base imponible (resultado fiscal)			63.299			(8.826)	64.473
Ejercicio 2020							
Saldo de ingresos y gastos del ejercicio							
Operaciones continuadas	-	-	31.534	-	-	-	31.534
	-	-	31.534	-	-	-	31.534
Impuesto sobre Sociedades							
Operaciones continuadas	-	-	7.806	-	-	-	7.806
	-	-	7.806	-	-	-	7.806
Saldo de ingresos y gastos del ejercicio antes de impuestos			39.340			-	39.340
Diferencias permanentes	4.147	(13.911)	(9.764)	-	(5.028)	(5.028)	(14.792)
Diferencias temporarias							
Con origen en el ejercicio	20.659	(11.900)	8.759	-	(10)	(10)	8.749
Con origen en ejercicios anteriores	-	(2.484)	(2.484)	-	(52)	(52)	(2.536)
Compensación de bases imponibles negativas	-	(2.809)	(2.809)	-	-	-	(2.809)
Base imponible (resultado fiscal)			33.042			(5.090)	27.952

Las diferencias permanentes negativas imputadas directamente al patrimonio neto se corresponden, principalmente, con la retribución de las aportaciones financieras subordinadas así como la retribución a los socios.

La relación existente entre el gasto por impuesto sobre las ganancias y el beneficio de las actividades continuadas durante el ejercicio 2021 es como sigue:

(Miles de euros)	2021	2020
Beneficio del ejercicio antes de impuestos de actividades continuadas	84.557	39.340
Impuesto a la tasa aplicable a cada una de las sociedades consolidadas	15.221	10.735
Diferencias permanentes	(1.680)	(1.999)
Otros	(1.391)	(269)
Deducciones del ejercicio corriente	61	34
Créditos fiscales aplicados no reconocidos en ejercicios anteriores	9	(695)
Gasto por impuesto sobre las ganancias	12.220	7.806

El detalle del gasto por impuesto sobre las ganancias al 31 de diciembre es como sigue:

(Miles de euros)	2021	2020
Impuesto corriente		
Del ejercicio	11.817	5.206
Ajustes de ejercicios anteriores	(5)	37
Impuestos diferidos		
Origen y reversión de diferencias temporarias	127	2.162
Créditos fiscales	281	401
	12.220	7.806

El detalle de activos y pasivos por impuestos diferidos al 31 de diciembre es como sigue:

(Miles de euros)	Activo		Pasivo	
	2021	2020	2021	2020
Diferencias temporales	14.816	13.880	(12.943)	(12.803)
Créditos por pérdidas a compensar y deducciones	9.156	9.777	-	-
Total activos/pasivos por impuesto diferido	23.972	23.657	(12.943)	(12.803)

Los activos por impuestos diferidos correspondientes a créditos por pérdidas a compensar y otras deducciones se reconocen en la medida en que es probable la realización de los correspondientes créditos fiscales a través de beneficios fiscales futuros que están basados en la previsión del plan de negocio realizado.

A 31 de diciembre de 2021, el detalle de bases imponibles negativas y deducciones pendientes de aplicación más significativas es como sigue:

(Miles de euros)	Bases imponibles negativas	Deducciones pendientes de aplicación
Negocio Construcción	90.103	16.483
Negocio Packaging	3.066	15.007
Negocio Agrícola	-	1.079
Negocio Conveyor	369	914
Negocio Forja	1.048	5.823
Negocio Hormigón Polímero	602	1.450
Negocio Mantenición	3.299	4.684
Negocio Embedded	-	963
Negocio Medical Technologies	-	5
Negocio Servicios de Mantenición	2.670	4.683
Total	101.157	51.091

20. INGRESOS Y GASTOS

20.1 Ingresos ordinarios

El detalle de ingresos ordinarios se presenta en la Nota 5, conjuntamente con la información por segmentos.

20.2 Otros ingresos

El detalle de otros ingresos al 31 de diciembre es como sigue:

(Miles de euros)	2021	2020
Ingresos por compensación de seguros	-	10
Ingresos por prestación de servicios	2.251	2.279
Subvenciones oficiales (Nota 18)	902	775
Subvenciones de explotación	3.128	3.516
Beneficios en la venta de inmovilizado material	591	135
Reversión de pérdidas por deterioro de inversiones inmobiliarias	-	26
Recuperación de saldos provisionados de clientes (Nota 11)	2.631	1.490
Otros ingresos	7.372	2.500
Exceso de provisiones (Nota 17)	440	1.558
Total	17.315	12.289

20.3 Consumos de materias primas y consumibles

El detalle de consumos de materias primas y consumibles al 31 de diciembre es como sigue:

(Miles de euros)	2021	2020
Compras y otros consumos	410.429	298.705
Variación de existencias	(9.883)	3.849
Trabajos realizados por otras empresas	21.453	20.670
Total	421.999	323.223

20.4 Otros gastos

El detalle de otros gastos es como sigue:

(Miles de euros)	2021	2020
Gastos por arrendamientos operativos	5.355	5.516
Gastos de investigación y desarrollo	856	707
Reparaciones y conservación	13.334	11.646
Servicios recibidos	38.676	33.815
Transportes	38.669	33.378
Primas de seguros	4.172	3.651
Publicidad y propaganda	3.616	3.551
Suministros	14.477	9.460
Tributos	4.006	3.429
Pérdidas en la venta de Inmovilizado material	196	167
Pérdidas por deterioro de valor e incobrabilidad de deudores comerciales y otras cuentas a cobrar (Nota 11)	10.164	13.062
Dotación de provisiones (Nota 17)	12.533	7.569
Otros gastos	16.902	12.779
Total	162.956	138.730

20.5 Gastos por retribuciones a los empleados

El detalle de los gastos por retribuciones a los empleados es como sigue:

(Miles de euros)	2021	2020
Sueldos y salarios	203.904	183.835
Indemnizaciones	1.079	1.637
Cargas Sociales y Otros	42.876	41.950
Total	247.859	227.422

El número medio de empleados de las Sociedades del Grupo Ulma, mantenido durante el ejercicio 2021 ha sido de 5.074 (4.485 en el ejercicio 2020).

El número medio de empleados con discapacidad mayor o igual del 33% (o calificación equivalente local) desglosado por categorías es como sigue:

	2021	2020
Administrativos	7	7
Mano de obra directa	1	2
Mano de obra indirecta	5	5
Total	13	14

20.6 Ingresos y gastos financieros

El detalle de los Ingresos y Gastos financieros es el siguiente:

(Miles de euros)	2021	2020
Otros ingresos financieros	393	589
Activos disponibles para la venta (Nota 11.1)	289	330
Instrumentos financieros derivados mantenidos para negociar	224	1.733
Diferencias positivas de cambio	9.380	12.336
Total ingresos financieros	10.286	14.988
Gastos financieros de deudas con entidades de crédito (Nota 18)	(6.837)	(8.075)
Gastos financieros préstamos ex socios	(549)	(442)
Gastos financieros otros pasivos financieros sin interés explícito	(188)	(344)
Otros gastos financieros	(2.090)	(1.333)
Instrumentos financieros derivados mantenidos para negociar	(534)	(790)
Diferencias negativas de cambio	(7.534)	(16.459)
Totas gastos financieros	(17.732)	(27.443)

21. SALDOS Y TRANSACCIONES CON PARTES VINCULADAS

El Grupo efectúa transacciones que se realizan, generalmente, en condiciones similares a las de mercado, con algunas de las sociedades en las que posee participaciones en su capital social y con las empresas que junto con ella están integradas en el Grupo Mondragón o que prestan servicios centralizados pertenecientes a Mondragón. Dichas transacciones no son significativas.

21.1 Saldos del Grupo con Partes Vinculadas

Un resumen de los saldos del Grupo al 31 de diciembre con socios es como sigue:

(Miles de euros)	2021	2020
Socios por desembolso exigidos	86	115
Total activo	86	115
Deudas con socios a largo plazo (Nota 18.3)	9.217	9.185
Deudas con socios a corto plazo (Nota 18.3)	10.874	11.948
Total pasivo	20.091	21.134

Las deudas con socios recogen en su mayoría el importe pendiente de pago por las liquidaciones de capital de los socios que se han dado baja en las cooperativas que componen el Grupo.

21.2 Remuneraciones y Saldos con Miembros del Consejo Rector y Otra Información

Al 31 de diciembre de 2021 y 2020 no existen anticipos ni créditos con los Administradores ni con la Alta Dirección de las Sociedades adscritas.

Los Administradores o miembros de los Consejos Rectores de las Sociedades adscritas a Grupo Cooperativo Ulma no perciben remuneración alguna en el desempeño de dicho cargo. Sin embargo, en su condición de socios trabajadores, durante el ejercicio terminado el 31 de diciembre de 2021 han percibido una retribución total por importe de 2.957 miles de euros (2.795 miles de euros en 2020). Adicionalmente, se han registrado las cargas sociales inherentes a dichas retribuciones, todo ello dentro del epígrafe Gastos de personal.

Al 31 de diciembre de 2021 y 2020 las sociedades adscritas a Grupo Cooperativo Ulma no tienen contraídas obligaciones en materia de pensiones y seguros de vida con respecto a los miembros anteriores o actuales del órgano de administración de dichas sociedades, ni tiene asumidas obligaciones por cuenta de ellos a título de garantía.

Así mismo, el personal de Alta Dirección de las sociedades adscritas a Grupo Cooperativo Ulma han percibido durante el ejercicio 2021 retribución por un importe acumulado de 7.650 miles de euros (7.081 miles de euros en 2020).

Durante los ejercicios 2021 y 2020, los Consejos Rectores del Grupo no han realizado operaciones con las sociedades del Grupo.

22. POLÍTICA Y GESTIÓN DE RIESGOS

Factores de riesgo financiero

Las actividades del Grupo están expuestas a diversos riesgos financieros: riesgo de mercado (incluyendo riesgo de tipo de cambio, riesgo de interés en el valor razonable y riesgo de precios), riesgo de crédito, riesgo de liquidez y riesgo del tipo de interés en los flujos de efectivo.

La gestión del riesgo está controlada por el Departamento Financiero de cada una de las sociedades adscritas del Grupo y por la Dirección financiera del Grupo Ulma. Estos departamentos identifican, evalúan y cubren los riesgos financieros en estrecha colaboración con las unidades operativas del Grupo.

Riesgo de mercado

El Grupo opera en el ámbito internacional y, por tanto, está expuesto a riesgos de tipo de cambio por operaciones con divisas, especialmente el dólar de EE.UU. El riesgo de tipo de cambio surge de transacciones comerciales futuras, activos y pasivos reconocidos e inversiones netas en negocios en el extranjero.

Para controlar el riesgo de tipo de cambio en moneda dólar de EE.UU. que surge de transacciones comerciales futuras, activos y pasivos reconocidos, el Grupo usa contratos de divisa a plazo.

El Grupo posee varias inversiones en negocios en el extranjero, cuyos activos netos están expuestos al riesgo de conversión de moneda extranjera. El riesgo de tipo de cambio sobre los activos netos de las operaciones en el extranjero del Grupo se gestiona, principalmente, mediante recursos ajenos denominados en las correspondientes monedas extranjeras.

Aunque los contratos de compra de divisa a futuro que el Grupo contrata, son para la cobertura económica de los riesgos de divisa que incurre, no aplica contabilidad de cobertura para su registro, dada la dificultad que conlleva el cumplimiento de los requisitos establecidos en la NIIF 9 para probar su efectividad. Como consecuencia, la variación en el valor razonable de los mismos en cada cierre de balance se lleva a la cuenta de pérdidas y ganancias compilada del ejercicio.

Riesgo de crédito

El Grupo no tiene concentraciones significativas de riesgo de crédito. El Grupo tiene políticas para asegurar que las ventas de productos se efectúen a clientes con un historial de crédito adecuado. Las operaciones con derivados y las operaciones al contado solamente se formalizan con instituciones financieras de alta calificación crediticia. El Grupo dispone de políticas para limitar el importe del riesgo con cualquier institución financiera.

La corrección valorativa por insolvencias de clientes, la revisión de los saldos individuales en base a la calidad crediticia de clientes, las tendencias del mercado y el análisis histórico y esperado de las insolvencias a nivel agregado están sujetas a un pormenorizado estudio.

El importe de los activos financieros sujetos a riesgos de crédito se muestran en la partida de Deudores comerciales y otras deudas a cobrar (Nota 11).

Riesgo de liquidez

El Grupo lleva a cabo una gestión prudente del riesgo de liquidez fundada en el mantenimiento de suficiente efectivo y valores negociables, la disponibilidad de financiación mediante un importe suficiente de facilidades de crédito comprometidas y capacidad suficiente para liquidar posiciones de mercado. El Grupo tiene como objetivo mantener la flexibilidad en la financiación mediante la disponibilidad de líneas de crédito contratadas.

Riesgo de tipo de interés en los flujos de efectivo y del valor razonable

Como el Grupo no posee activos remunerados importantes, los ingresos y los flujos de efectivo de las actividades de explotación del Grupo son en su mayoría independientes respecto de las variaciones en los tipos de interés de mercado.

El riesgo de tipo de interés del Grupo surge de los recursos ajenos a largo plazo. Básicamente, los recursos ajenos emitidos son a tipos variables y exponen al Grupo a riesgo de tipo de interés de los flujos de efectivo. No obstante, las oscilaciones del 5% de los tipos de interés no tendrían un impacto relevante en la cuenta de pérdidas y ganancias compilada.

El Grupo gestiona el riesgo de tipo de interés en los flujos de efectivo mediante permutas de tipo de interés variable a fijo. Estas permutas de tipo de interés tienen el efecto económico de convertir los recursos ajenos con tipos de interés variable en interés fijo. Generalmente, el Grupo obtiene recursos ajenos a largo plazo a interés fijo.

El Grupo aplica contabilidad de cobertura sobre las permutas financieras.

El detalle de los instrumentos derivados sobre tipos de interés "swaps" de tipo variable a fijos para gestionar su exposición a fluctuaciones de tipo de interés de los préstamos bancarios aparecen detallados en la Nota 13 relativa a Instrumentos financieros derivados.

23. OTRA INFORMACIÓN

23.1 Información sobre los aplazamientos de pago efectuados a proveedores. Disposición adicional tercera "Deber de información" de la ley 15/2010, de 5 de julio

La información sobre el periodo medio de pago a proveedores por las sociedades consolidadas españolas se presenta a continuación:

Días	2021	2020
Periodo medio de pago a proveedores	75	81
Ratio de las operaciones pagadas	74	79
Ratio de las operaciones pendientes de pago	79	79

Miles de euros	2021	2020
Total pagos realizados	400.345	353.664
Total pagos pendientes	72.261	59.184

23.2 Información medioambiental

Los costes incurridos en la adquisición de maquinaria, instalaciones y otros bienes cuyo objeto sea la protección y mejora del medio ambiente se consideran inversiones en inmovilizado. Los gastos relacionados con el medio ambiente, distintos de los realizados para la adquisición de elementos de inmovilizado, se consideran del ejercicio en que se devengan.

El Grupo no ha recibido durante los ejercicios 2021 y 2020 subvenciones relacionadas con el medio ambiente.

Al 31 de diciembre de 2021 y 2020 el Grupo no tiene registrada provisión alguna por posibles riesgos medioambientales dado que los Administradores de las Sociedades adscritas estiman que no existen contingencias significativas con posibles litigios, indemnizaciones y otros conceptos.



ANEXO I:
Detalle de las sociedades dependientes

Ejercicio 2021:

Denominación social	Domicilio social	Actividad	Auditor	Sociedad titular de la participación	% participación	Integración
Negocio de Packaging						
Ulma Packaging Ltda.	Brasil	(i)	BDO	Ulma Packaging, S. Coop.	100%	Global
Ulma Packaging Systems, Inc.	EE.UU.	(i)	GT Reilly and Company	Ulma Packaging, S. Coop.	100%	Global
Harpak-Ulma Packaging LLC	EE.UU.	(i)	GT Reilly and Company	Ulma Packaging Systems, Inc.	70%	Global
Ulma Packaging Systems, (SA)						
(Proprietary) Limited	Sudáfrica	(i)	Rees Henning Incorporated	Ulma Packaging, S. Coop.	100%	Global
Ulma Packaging S.A.R.L.	Francia	(i)	Ernst&Young	Ulma Packaging, S. Coop.	100%	Global
Ulma Packaging GmbH	Alemania	(i)	Eggert Und Partner	Ulma Packaging, S. Coop.	100%	Global
Ulma Packaging, S.A.	Argentina	(i)	Suarez Pereira y Asociados	Ulma Packaging, S. Coop.	100%	Global
Ulma Packaging, S.A. de C.V.	México	(i)	Jesús Rodríguez González	Ulma Packaging, S. Coop.	100%	Global
Ulma Packaging, Ltd.	Reino Unido	(i)	BHP	Ulma Packaging, S. Coop.	100%	Global
Ulma Packaging, S.R.L.	Italia	(i)	Ernst&Young	Ulma Packaging, S. Coop.	100%	Global
Ulma Packaging, Pty, Ltd.	Australia	(i)	Pitcher Partners	Ulma Packaging, S. Coop.	100%	Global
Ulma Packaging Technological Center, S. Coop.	Onãti	(ii)	LKS Auditores, S.L.	Ulma Packaging, S. Coop.	50,30%	Global
Ulma Packaging Polska Sp. Zo.o	Polonia	(i)	FTW Audit Sp. z. o.o	Ulma Packaging, S. Coop.	100%	Global
Ulma Servicios de Packaging, S. Coop.	Logroño	(iii)	No auditada	Ulma Packaging, S. Coop.	100%	Global
Ulma Packaging Ukraine, Ltd.	Ucrania	(i)	PSP Audit LLC	Ulma Packaging, S. Coop.	100%	Global
			Cascais, Pêga Magro & Roque SROC			
Ulma Packaging, Sociedade Unipessoal, Lda.	Portugal	(i)	Lda	Ulma Packaging, S. Coop.	100%	Global
Ulma Packaging S.R.L.	Rumania	(i)	Ernst&Young	Ulma Packaging, S. Coop.	100%	Global
Ulma Packaging Rusia	Rusia	(i)	BDO	Ulma Packaging, S. Coop.	100%	Global
GH, N.V.	Bélgica	(i)	BDO	Ulma Packaging, S. Coop.	100%	Global
Ulma Packaging, B.V.	Holanda	(i)	BDO	Ulma Packaging, S. Coop.	100%	Global
Ulma Ambalaj Makine S.T.L.S	Turquia	(i)	No auditada	Ulma Packaging, S. Coop.	100%	Global
Ulma Packaging (Thailand) Co., Ltd.	Tailandia	(i)	No auditada	Ulma Packaging, S. Coop.	100%	Global
Ulma Packaging Colombia S.A.S.	Colombia	(i)	No auditada	Ulma Packaging, S. Coop.	100%	Global

**ANEXO I:
Detalle de las sociedades dependientes**

Denominación social	Domicilio social	Actividad	Auditor	Sociedad titular de		
				la participación	% participación	
Negocio de Construcción					Integración	
Ulma, S.A.R.L.	Francia	(v)	Exco Cap Exper	Ulma C y E, S. Coop.	100%	Global
Ulma Services, S.A.R.L.	Francia	(vi)	Exco Cap Exper Pontes, Baptista & Asociados, SROC	Ulma, S.A.R.L.	100%	Global
Ulma Portugal – Coifragens e Andaimos, Ltda.	Portugal	(v)	Ernst&Young	Ulma C y E, S. Coop.	100%	Global
Ulma Chile Andamios y Moldajes, S.A.	Chile	(v)	Estudio Supertino	Ulma C y E, S. Coop.	100%	Global
Ulma Andaimos y Encofrados Argentina, S.A.	Argentina	(v)	BDO	Ulma C y E, S. Coop.	100%	Global
Ulma Andaimos, Forma e Escoramentos, Ltda.	Brasil	(v)	Citrin Cooperman	Ulma C y E, S. Coop.	100%	Global
Ulma Formworks, Inc.	EE.UU.	(v)	Ernst&Young	Ulma C y E, S. Coop.	100%	Global
Ulma Encofrados Perú, S.A.	Perú	(v)	ATCon AG	Ulma C y E, S. Coop.	100%	Global
Ulma Betonschalungen und Gersute GmbH	Alemania	(vii)	Ernst&Young	Ulma C y E, S. Coop.	75,49%	Global
Ulma Construcción Polska, S.A.	Polonia	(vii)	Giancarlo Renzullo	Ulma C y E, S. Coop.	100%	Global
Ulma Construcción, S.R.L.	Italia	(iv)	PTK Partners	Ulma C y E, S. Coop.	100%	Global
Ulma Construcción CZ, S.R.O.	Chequia	(vii)	Audit Company Slovakia s.r.o.	Ulma C y E, S. Coop.	100%	Global
ULMA Construcción SK, S.R.O.	Eslovaquia	(vii)	Ernst&Young	Ulma Construcción Polska, S.A.	75,49%	Global
ULMA Opalubka Ukraina Ltd	Ucrania	(v)	Ernst&Young	Ulma Construcción Polska, S.A.	75,49%	Global
Ulma Opalubka Kazakhstan, Spa.	Kazakhstan	(v)				Global
Ulma Cimbras y Andamios de México, S.A. de C.V.	México	(v)	Lebrtija, Álvarez y Cía., S.C	Ulma C y E, S. Coop.	100%	Global
Ulma Proyectos de Ejecución, S.L.	Oñati	(vii)	Ernst&Young	Ulma C y E, S. Coop.	100%	Global
Ulma Formworks UAE Lic	Dubai	(v)	-	Ulma C y E, S. Coop.	100%	Global
Ulma Cofrage SRL	Rumania	(vii)	-	Ulma C y E, S. Coop./ Ulma Construcción Polska, S.A	92,65%	Global
Ulma Formworks Singapore Pte. Ltd.	Singapore	(v)	CK Assurance	Ulma C y E, S. Coop.	100,00%	Global
Ulma Construction Systems Canada, Inc.	Canadá	(v)	Professional Accountants	Ulma C y E, S. Coop.	100,00%	Global
Ulma Formworks Systems India, Pvt., Ltda.	India	(v)	-	Ulma C y E, S. Coop.	100,00%	Global

ANEXO I:
Detalle de las sociedades dependientes

Denominación social	Domicilio social	Actividad	Auditor	Sociedad titular la participación	% participación	Integración
Negocio de Forja Industrias Ulma Venezolana, C.A.	Venezuela	(viii)	No auditada	Ulma Forja, S. Coop.	100%	No integrada
Ulma Piping USA Corp.	Estados Unidos	(viii)	No auditada	Ulma Forja, S. Coop.	100%	No integrada
Ulma Piping Mexico	Mexico	(viii)	No auditada	Ulma Forja, S. Coop.	100%	No integrada
Negocio Hormigón Polímero Ulma Betao Polímero, Lda.	Portugal	(ix)	No auditada	Ulma Hormigón y Polímero, S. Coop.	100%	Global
Ulma Beton Polimere, Lda.	Francia	(ix)	No auditada	Ulma Hormigón y Polímero, S. Coop.	100%	Global
Ulma Pretabancados Em Mineral Composite Importação Exportação Ltd.	Sao Paulo	(ix)	No auditada	Ulma Hormigón y Polímero, S. Coop.	99,99%	Global
Ulma Prefabricados en Concreto Polimerico, S.A. de C.V.	Mexico	(ix)	No auditada	Ulma Hormigón y Polímero, S. Coop.	99,99%	Global
Ulma Architectural Solutions, S.R.L.	Italia	(ix)	No auditada	Ulma Hormigón y Polímero, S. Coop.	100%	Global
Ulma Polymer Concrete UK Limited	Reino Unido	(ix)	No auditada	Ulma Hormigón y Polímero, S. Coop.	100%	Global
Ulma Hormigón Polímero GmbH	Alemania	(ix)	No auditada	Ulma Hormigón y Polímero, S. Coop.	100%	Global
Negocio de Manufacción Pick to Light Systems, S.L.	Oñati	(xii)	LKS Auditores, S.L.	Ulma Manutención, S. Coop.	55%	Global
Ulma Handling France	Francia	(x)	No auditada	Ulma Manutención, S. Coop.	100%	Global
Ulma Handling Services France	Francia	(x)	No auditada	Ulma Manutención, S. Coop.	100%	Global
UHSN, B.V.	Holanda	(x)	No auditada	Ulma Manutención, S. Coop.	100%	Global
Ulma Handling Sistemas Automatizados de Almacenamiento Do Brasil Ltda.	Brasil	(x)	No auditada	Ulma Manutención, S. Coop.	99,99%	Global
Ulma Manutencion India Private Limited	India	(x)	No auditada	Ulma Manutención, S. Coop.	99,99%	Global
Negocio de Ulma Servicios de Manutención Centroman Norte, S.A.	Madrid	(xi)	Zefiro Auditores, S.L.	Ulma Servicios de Manutención, S. Coop.	100%	Global
Centroman Alquiler, S.L.	Madrid	(xi)	Zefiro Auditores, S.L.	Ulma Servicios de Manutención, S. Coop.	100%	Global
Ulma Emplihadeiras Comercio Industrial LTDA	Sao Paulo	(xi)	No auditada	Ulma Servicios de Manutención, S. Coop.	95%	Global
Intruck, S.L.	Oñati	(xi)	No auditada	Ulma Servicios de Manutención, S. Coop.	100%	Global
Ese Erre 200, S.L.	Oñati	(xi)	No auditada	Ulma Servicios de Manutención, S. Coop.	100%	No integrada
Hubtex Solutions Spain S.L.	Madrid	(xi)	No auditada	Ulma Servicios de Manutención, S. Coop.	100%	No integrada
USM Soluciones de Alquiler, S.L.	Barcelona	(xii)	No auditada	Ulma Servicios de Manutención, S. Coop.	100%	Global
Maqyser EMS 2013, S.L.	Sevilla	(xi)	No auditada	Ulma Servicios de Manutención, S. Coop.	100%	No integrada
Negocio de Ulma Agrícola						
Ulma Construcción y Agrícola de México, S.A. de C.V.	México	(xiii)	Auditors Moreno Hermanos Asociados, C S	Ulma Agrícola, S. Coop.	100%	Global

Ejercicio 2020:

Denominación social	Domicilio social	Actividad	Auditor	Sociedad titular de la participación	% participación	Integración
Negocio de Packaging						

**ANEXO I:
Detalle de las sociedades dependientes**

Ulma Packaging Ltda.	Brasil	(i)	BDO	Ulma Packaging, S. Coop.	100%	Global
Ulma Packaging Systems, Inc.	EE.UU.	(i)	GT Reilly and Company	Ulma Packaging, S. Coop.	100%	Global
Harpak-Ulma Packaging LLC	EE.UU.	(i)	GT Reilly and Company	Ulma Packaging Systems, Inc.	70%	Global
Ulma Packaging Systems, (SA) (Proprietary) Limited	Sudáfrica	(i)	Rees Henning Incorporated	Ulma Packaging, S. Coop.	100%	Global
Ulma Packaging S.A.R.L.	Francia	(i)	Ernst&Young	Ulma Packaging, S. Coop.	100%	Global
Ulma Packaging GmbH	Alemania	(i)	Eggert Und Partner	Ulma Packaging, S. Coop.	100%	Global
Ulma Packaging, S.A	Argentina	(i)	Suarez Pereira y Asociados	Ulma Packaging, S. Coop.	100%	Global
Ulma Packaging, S.A. de C.V.	México	(i)	Jesús Rodríguez González	Ulma Packaging, S. Coop.	100%	Global
Ulma Packaging, Ltd.	Reino Unido	(i)	BHP	Ulma Packaging, S. Coop.	100%	Global
Ulma Packaging, S.R.L.	Italia	(i)	Ernst&Young	Ulma Packaging, S. Coop.	100%	Global
Ulma Packaging, Pty, Ltd.	Australia	(i)	Pitcher Partners	Ulma Packaging, S. Coop.	100%	Global
Ulma Packaging Technological Center, S. Coop.	Oñati	(ii)	LKS Auditores, S.L.	Ulma Packaging, S. Coop.	100%	Global
Ulma Packaging Polska Sp. Zo.o	Polonia	(i)	PBR AUDYT Sp. z o.o.	Ulma Packaging, S. Coop.	100%	Global
Ulma Servicios de Packaging, S. Coop.	Logroño	(iii)	No auditada	Ulma Packaging, S. Coop.	100%	Global
Ulma Packaging Ukraine, Ltd.	Ucrania	(i)	PSP Audit LLC	Ulma Packaging, S. Coop.	100%	Global
Ulma Packaging, Sociedade Unipessoal, Lda.	Portugal	(i)	Cascais, Pêga Magro & Roque SROC Lda	Ulma Packaging, S. Coop.	100%	Global
Ulma Packaging S.R.L.	Rumania	(i)	Ernst&Young	Ulma Packaging, S. Coop.	100%	Global
Ulma Packaging Rusia GH, N.V.	Rusia	(i)	BDO	Ulma Packaging, S. Coop.	100%	Global
Ulma Packaging, B.V.	Bélgica	(i)	BDO	Ulma Packaging, S. Coop.	100%	Global
Ulma Ambalaj Makine S.T.LLS	Holanda	(i)	BDO	Ulma Packaging, S. Coop.	100%	Global
Ulma Packaging (Thailand) Co., Ltd.	Turquia	(i)	No auditada	Ulma Packaging, S. Coop.	100%	Global
Ulma Packaging Colombia S.A.S.	Tailandia	(i)	No auditada	Ulma Packaging, S. Coop.	100%	Global
	Colombia	(i)	No auditada	Ulma Packaging, S. Coop.	100%	Global

Denominación social	Domicilio social	Actividad	Auditor	Sociedad titular de la participación	% participación	Integración
Negocio de Construcción						
Ulma, S.A.R.L.	Francia	(v)	Exco Cap Exper	Ulma C y E, S. Coop.	100%	Global
Ulma Services, S.A.R.L.	Francia	(vi)	Exco Cap Exper	Ulma, S.A.R.L.	100%	Global
Ulma Portugal – Cofragens e Andaimes, Lda.	Portugal	(v)	Pontes, Baptista & Asociados, SROC	Ulma C y E, S. Coop.	100%	Global
Ulma Chile Andamios y Moldajes, S.A.	Chile	(v)	Ernst&Young	Ulma C y E, S. Coop.	100%	Global
Ulma Andamios y Encofrados Argentina, S.A.	Argentina	(v)	Estudio Supertino	Ulma C y E, S. Coop.	100%	Global
Ulma Andaimes, Forma e Escoramientos, Ltda.	Brasil	(v)	BDO	Ulma C y E, S. Coop.	100%	Global
Ulma Formworks, Inc.	EE.UU.	(v)	Citrin Cooperman	Ulma C y E, S. Coop.	100%	Global
Ulma Encofrados Perú, S.A.	Perú	(v)	Ernst&Young	Ulma C y E, S. Coop.	100%	Global
Ulma Betonschalungen und Gersute GmbH	Alemania	(vii)	ATCon AG	Ulma C y E, S. Coop.	100%	Global
Ulma Construcción Polska, S.A.	Polonia	(vii)	Ernst&Young	Ulma C y E, S. Coop.	75,49%	Global
Ulma Construcción, S.R.L.	Italia	(iv)	Giancarlo Renzullo	Ulma C y E, S. Coop.	100%	Global
Ulma Construcción CZ, S.R.O.	Chequia	(vii)	PTK Partners	Ulma C y E, S. Coop.	100%	Global
ULMA Construcción SK, S.R.O.	Eslovaquia	(vii)	Audit Company Slovakia s.r.o.	Ulma C y E, S. Coop.	100%	Global
ULMA Opalubka Ukraina Ltd	Ucrania	(v)	Ernst&Young	Ulma Construcción Polska, S.A.	75,49%	Global
Ulma Opalubka Kazakhstan, Spa.	Kazakhstan	(v)	Ernst&Young	Ulma Construcción Polska, S.A.	75,49%	Global
Ulma Cimbras y Andamios de México, S.A. de C.V.	México	(v)	Lebrija, Álvarez y Cía., S.C	Ulma C y E, S. Coop.	100%	Global
Ulma Proyectos de Ejecución, S.L.	Oñati	(vii)	Ernst&Young	Ulma C y E, S. Coop.	100%	Global
Ulma Construcción Formworks Shanghai Co. Ltd	China	(iv)	Ernst&Young	Ulma C y E, S. Coop.	100%	Global
Ulma Formworks UAE Llc	Dubai	(v)	-	Ulma C y E, S. Coop.	100%	Global
Ulma Coffrage SRL	Rumania	(vii)	-	Ulma C y E, S. Coop./ Ulma Construcción Polska, S.A	92,65%	Global
Ulma Formworks Singapore Pte. Ltd.	Singapore	(v)	CK Assurance	Ulma C y E, S. Coop.	100,00%	Global
Ulma Construction Systems Canada, Inc.	Canadá	(v)	Professional Accountants	Ulma C y E, S. Coop.	100,00%	Global
Ulma Formworks Systems India, Pvt., Ltda.	India	(v)	-	Ulma C y E, S. Coop.	100,00%	Global

Denominación social	Domicilio social	Actividad	Auditor	Sociedad titular la participación	% participación	Integración
Negocio de Forja						
Industrias Ulma Venezolana, C.A.	Venezuela	(viii)	No auditada	Ulma Forja, S. Coop.	100%	No integrada
Ulma Piping USA Corp.	Estados Unidos	(viii)	No auditada	Ulma Forja, S. Coop.	100%	No integrada
Ulma Piping México	México	(viii)	No auditada	Ulma Forja, S. Coop.	100%	No integrada
Negocio Hormigón Polímero						
Ulma Betao Polímero Lda.	Portugal	(ix)	No auditada	Ulma Hormigón y Polímero, S. Coop.	100%	Global
Ulma Beton Polimere SARL	Francia	(ix)	No auditada	Ulma Hormigón y Polímero, S. Coop.	100%	Global
Ulma Prefabricados Em Mineral Composite Importação Exportação Ltd.	Sao Paulo	(ix)	No auditada	Ulma Hormigón y Polímero, S. Coop.	99,99%	Global
Ulma Prefabricados en Concreto Polimerico, S.A. de C.V.	México	(ix)	No auditada	Ulma Hormigón y Polímero, S. Coop.	99,99%	Global
Ulma Architectural Solutions, S.R.L.	Italia	(ix)	No auditada	Ulma Hormigón y Polímero, S. Coop.	100%	Global
Ulma Polymer Concrete UK Limited	Reino Unido	(ix)	No auditada	Ulma Hormigón y Polímero, S. Coop.	100%	Global
Ulma Hormigón Polímero GmbH	Alemania	(ix)	No auditada	Ulma Hormigón y Polímero, S. Coop.	100%	Global
Negocio de Manutención						
Pick to Light Systems, S.L.	Oñati	(xii)	LKS Auditores, S.L.	Ulma Manutención, S. Coop.	55%	Global
Ulma Handling France	Francia	(x)	No auditada	Ulma Manutención, S. Coop.	100%	Global
Ulma Handling Services France	Francia	(x)	No auditada	Ulma Manutención, S. Coop.	100%	Global
UHSN, B.V.	Holanda	(x)	No auditada	Ulma Manutención, S. Coop.	100%	Global
Ulma Handling Sistemas Automatizados de Armazenamento Do Brasil Ltda.	Brasil	(x)	Consulcamp	Ulma Manutención, S. Coop.	99,99%	Global
Ulma Handling Systems Chile SpA (a)	Chile	(x)	No auditada	Ulma Manutención, S. Coop.	100%	No integrada
Ulma Manutención India Private Limited	India	(x)	Rajnish and Associates, Chartered accountants	Ulma Manutención, S. Coop.	99,99%	Global
Negocio de Ulma Servicios de Manutención						
Centroman Norte, S.A.	Madrid	(xi)	Zefiro Auditores, S.L.	Ulma Servicios de Manutención, S. Coop.	100%	Global
Centroman Alquiler, S.L.	Madrid	(xi)	Zefiro Auditores, S.L.	Ulma Servicios de Manutención, S. Coop.	100%	Global
Ulma Emplihadeiras Comercio Industrial LTDA	Sao Paulo	(xi)	No auditada	Ulma Servicios de Manutención, S. Coop.	95%	No integrada
Intruck, S.L.	Oñati	(xi)	No auditada	Ulma Servicios de Manutención, S. Coop.	100%	Global
Ese Erre 200, S.L.	Oñati	(xi)	No auditada	Ulma Servicios de Manutención, S. Coop.	100%	Global
Hubtex Solutions Spain, S.L.	Madrid	(xi)	No auditada	Ulma Servicios de Manutención, S. Coop.	100%	No integrada
USM Soluciones de Alquiler, S.L.	Barcelona	(xii)	No auditada	Ulma Servicios de Manutención, S. Coop.	100%	Global
Magyser EMS 2013, S.L.	Sevilla	(xi)	No auditada	Ulma Servicios de Manutención, S. Coop.	100%	No integrada
Negocio de Ulma Agrícola						
Ulma Construcción y Agrícola de México, S.A. de C.V	México	(xiii)	Auditores Moreno Hermanos Asociados, C.S	Ulma Agrícola, S. Coop.	100%	Global

Actividades

- (i) Comercializadora de maquinaria de envase y embalaje.
- (ii) Actividades de investigación y desarrollo de maquinaria de envase y embalaje.
- (iii) Fabricante y comercializadora de componentes de acero inoxidable y elementos de calderería.
- (iv) Producción y comercialización de maquinaria de envase y embalaje.
- (v) Alquiler, venta y montaje de productos del Negocio de Construcción.
- (vi) Servicios de montaje de los productos vendidos por sus sociedades dominantes.
- (vii) Alquiler, venta y montaje de elementos auxiliares y de construcción.
- (viii) Actividades de ingeniería del negocio de construcción.
- (ix) Fabricación y comercialización de bridas, accesorios y piezas forjadas.
- (x) Actividades relacionadas con elementos para la construcción en hormigón, polímeros y metales.
- (xi) Actividades de diseño, fabricación, montaje, comercialización y servicios de asistencia técnica de sistemas y elementos de mantenimiento.
- (xii) Realización de proyectos eléctricos, instalaciones automatizadas y su mantenimiento.
- (xiii) Actividades de instalación, reparación y mantenimiento relacionados con los invernaderos y equipos para crear climas artificiales.

Los miembros del Consejo General de Grupo Ulma, S. Coop., presentan el 31 de marzo de 2022, los estados financieros compilados del ejercicio anual terminado el 31 de diciembre de 2021, que comprenden el balance compilado, la cuenta de pérdidas y ganancias compilada, el estado del resultado global compilado, el estado de flujos de efectivo compilado, el estado de cambios en el patrimonio neto compilado y la memoria compilada, firmando el presidente del Consejo General en la presente hoja en señal de conformidad, así como en cada una de las hojas de los documentos mencionados a efectos de identificación.

Firmante:

A large black rectangular redaction box covering the signature of the president.

Don Ender Diaz de Gereñu Olabari
Presidente